

**UNIVERSIDADE FEDERAL DO RIO GRANDE DO SUL  
FACULDADE DE CIÊNCIAS ECONÔMICAS  
DEPARTAMENTO DE CIÊNCIAS ECONÔMICAS**

**MÁRIS CAROLINE GOSMANN**

**ANÁLISE DA CONCENTRAÇÃO NO MERCADO DE SEGUROS NÃO-VIDA NO  
PERÍODO ENTRE 2000 E 2012**

Porto Alegre

2013

MÁRIS CAROLINE GOSMANN

**ANÁLISE DA CONCENTRAÇÃO NO MERCADO DE SEGUROS NÃO-VIDA NO  
PERÍODO ENTRE 2000 E 2012**

Trabalho de conclusão submetido ao curso de graduação em Ciências Econômicas da UFRGS, como quesito parcial para obtenção do título de Bacharel em Ciências Econômicas.

Orientador: Prof. Dr. Júlio Cesar Oliveira

Porto Alegre

2013

MÁRIS CAROLINE GOSMANN

**ANÁLISE DA CONCENTRAÇÃO NO MERCADO DE SEGUROS NÃO-VIDA NO  
PERÍODO ENTRE 2000 E 2012**

Trabalho de conclusão submetido ao curso de graduação em Ciências Econômicas da UFRGS, como quesito parcial para obtenção do título de Bacharel em Ciências Econômicas.

**Aprovado em Porto Alegre, 25 de novembro de 2013.**

---

**Prof. Dr. Júlio César Oliveira**

**UFRGS**

---

**Profa. Dra. Marcilene Aparecida Martins**

**UFRGS**

---

**Prof. Msc. José Antônio Lumertz**

**UFRGS**

Aos que fizeram o sentido da vida tender ao infinito enquanto seres humanos, meus filhos Miguel e Marina.

## **AGRADECIMENTOS**

Agradeço ao professor Júlio César Oliveira, que aceitou a orientação deste trabalho de conclusão e sempre esteve disponível para dar o foco no trabalho e soube motivar para que o trabalho fosse concluído, em especial, num momento profissional e pessoal tão dinâmico ao longo de todo ano de 2013.

Agradeço, em especial, a amiga e atuária Fernanda Chaves que compartilhou informações e longas conversas técnicas sobre o mercado segurador na Casa de Cultura Mário Quintana de Porto Alegre, em todas as suas vindas do Rio de Janeiro ao Rio Grande do Sul, assim como em todas as minhas idas ao Rio, no tradicional Amarelinho.

Por fim, agradeço aos meus pais, meus filhos, colegas de faculdade, colegas docentes na FCE, amigos e profissionais atuários que discutiram o assunto comigo, embora sempre em sentido vago e teórico, no momento que fora feita a escrita e o desenvolvimento do trabalho mostraram suas essencialidades.

## RESUMO

O presente trabalho tem como objetivo analisar a evolução da concentração no mercado de seguros não-vida no período de 2000 a 2012, considerando que mercado segurador brasileiro, somadas todas as suas áreas de atuação, está em uma constante ascensão devida à estabilização econômica brasileira na última década. Dado que a concentração apresenta relação inversa com a competição do setor, este trabalho apresenta a evolução e analisa o comportamento do mercado de seguros não-vida, através dos dados da Superintendência de Seguros Privados – SUSEP, de forma a mapear e melhor compreender a esfera competitiva deste mercado. É apresentada a caracterização do mercado de seguros não-vida brasileiro, juntamente com as bases teóricas de índices de concentração e tipos de concorrência. A partir do cálculo dos índices de concentração para o mercado segurador não-vida, com base anual foi feita a análise dos resultados e a comparação temporal. A análise permitiu a conclusão de que houve aumento da concentração durante o período referido, refletindo a dinâmica do mercado, principalmente nos últimos 5 anos. A atuação de órgão de regulação, a necessidade de proteção do segurado pelas características do produto ‘seguro’, bem como as barreiras a entrada (capital inicial alto e capacidade de comercialização) parecem favorecer a concentração, impulsionada pelo crescimento que ocorreu no setor.

Palavras-chave: Concentração, Competitividade, Mercado de Seguros Não-Vida.

Classificação “Journal of Economic Literature” (JEL): L16.

## ABSTRACT

This study aims to analyze the evolution of concentration in the market non-life insurance in the period 2000-2012 , whereas the Brazilian insurance market , added all their fields , is on a constant rise due to economic stabilization in Brazil last decade. Since the concentration is inversely correlated with the competition in the industry, this paper presents the evolution and analyzes the market behavior of non-life insurance, using data from the Superintendence of Private Insurance - SUSEP, to map and better understand the sphere this competitive market. It lists the characteristics of the market for non-life insurance in Brazil, along with the theoretical index of concentration and types of competition. From the calculation of concentration indices for the non-life insurance market, with annual basis was made to analyze the results and temporal comparison. The analysis allowed the conclusion that increased concentration during that period, reflecting the dynamics of the market, especially in the last five years. The role of regulatory body , the need for protection of the insured by the characteristics of the product 'safe' as well as the barriers to entry ( high initial capital and marketing skills ) seem to favor the concentration , which was driven by growth in the sector.

Keywords: Concentration, Competitiveness, Market Insurance Non-Life.

## **LISTA DE TABELAS**

**Tabela 1 - Estruturas de Mercado**

**Tabela 2 - Participação de cada grupo no Mercado Segurado ao longo de 11 anos**

**Tabela 3 - Crescimento nominal anual da arrecadação por grupos do mercado segurador e do PIB brasileiro\***

**Tabela 4 - Regressão do PIB per capita em Sinistralidade por ramo**

**Tabela 5 - Comparação do *market share* das 10 maiores empresas de 2000 e 2012**



## LISTA DE GRÁFICOS

**Gráfico 1 - Volume de arrecadação - 2001 a 2011**

**Gráfico 2 - Crescimento anual do Mercado Segurador e do PIB brasileiro**

**Gráfico 3 - Participação histórica de cada grupo dentro do PIB brasileiro**

**Gráfico 4 - Crescimento acumulado em 11 anos dos ramos pertencentes aos Seguros de Pessoas e Gerais, e do PIB brasileiro**

**Gráfico 5 - Regressão Linear – Sinistralidade e PIB per capita (milhares de dólares) - Ramo Não Vida**

**Gráfico 6 - Regressão Linear - Despesas Operacionais e PIB per capita (milhares de dólares) - Ramo Não Vida**

**Gráfico 7 - Regressão Linear - Sinistralidade e PIB per capita (milhares de dólares) - Ramo Acidente**

**Gráfico 8 - Regressão Linear - Sinistralidade e PIB per capita (milhares de dólares) - Ramo Patrimonial**

**Gráfico 9 - Regressão Linear - Sinistralidade e PIB per capita (milhares de dólares) - Ramo Responsabilidades**

**Gráfico 10 - Regressão Linear - Sinistralidade e PIB per capita (milhares de dólares) - Ramo Automóvel**

**Gráfico 11 - Dispersão despesas comerciais/prêmio e sinistralidade ramo Habitacional**

**Gráfico 12 - Histograma Sinistralidade - ramo Habitacional**

**Gráfico 13 - Dispersão despesas comerciais/prêmio e sinistralidade ramo Transporte**

**Gráfico 14 - Histograma Sinistralidade ramo Transporte**

**Gráfico 15 - Dispersão despesas comerciais/prêmio e sinistralidade ramo Cascos**

**Gráfico 16 - Histograma Sinistralidade ramo Cascos**

**Gráfico 17 - Dispersão despesas comerciais/prêmio e sinistralidade ramo Rural**

**Gráfico 18 - Histograma Sinistralidade ramo Rural**

**Gráfico 19 – Índices de concentração: Razão de Concentração (CR), Índice de Herfindahl (H) e Entropia de Theil (ET)**

**Gráfico 20 – Evolução da distribuição percentual na concentração por empresas e por grupos**

**Gráfico 21 - Sinistralidade histórica da última década, por grupos**

## **LISTA DE FIGURAS**

**Figura 1 - Quadro Institucional Privado Brasileiro**

**Figura 2 - Mapa de intensidade de acordo com a sinistralidade dos países contidos na análise do ramo não vida**

## SUMÁRIO

1 INTRODUÇÃO.....	14
2 CONCEITOS TEÓRICOS DE ESTRUTURAS DE MERCADO E DE CONCENTRAÇÃO INDUSTRIAL .....	16
2.1 Estruturas de mercado .....	16
2.1.1 Monopólio .....	17
2.1.2 Concorrência Monopolística .....	18
2.1.3 Oligopólio.....	18
2.1.4 Concorrência Perfeita .....	20
2.2 Barreiras a entrada .....	20
2.2.1 Diferenciação do produto .....	21
2.2.2 Vantagens absolutas de custo .....	22
2.2.3 Barreiras (necessidades iniciais) de capital .....	22
2.2.4 Economias de escala.....	22
2.3 Índices de concentração industrial.....	23
2.3.1 Índice de Razão de Concentração (CR).....	24
2.3.2 Índice de Herfindahl (H) .....	25
2.3.3 Índice de Entropia de Theil (ET).....	25

3 MERCADO DE SEGUROS NÃO-VIDA BRASILEIRO .....	27
3.1 Mercado de seguros, ramo não-vida.....	36
Ramo Acidentes.....	40
Ramo Patrimonial .....	41
Ramo Responsabilidades .....	42
Ramo Automóvel.....	43
Ramo Habitacional .....	43
Ramo Transporte .....	46
Ramo Cascos .....	47
Ramo Rural.....	48
4 ANÁLISE DA CONCENTRAÇÃO DO MERCADO DE SEGUROS NÃO-VIDA.....	51
4.1 Metodologia e dados e estatísticas para a análise.....	51
4.2 Análise da concentração .....	54
5 CONCLUSÃO.....	58
REFERÊNCIAS .....	61
ANEXOS .....	63

## 1 INTRODUÇÃO

O mercado de seguros do Brasil é frequentemente apontado como concentrado. Uma análise detalhada através de metodologias desenvolvidas na área de economia para tanto poderá apontar a situação e evolução da concentração no mercado de seguros, em especial na área de seguros não vida. Para tanto, o mercado de seguros será tratado como sendo especificamente os seguros não vida, excluindo-se os seguros de vida, previdência (aberta e fechada), capitalização e seguro saúde. Esta delimitação justifica-se pela especificidade dos produtos tais como comercialização, áreas de atuação, conhecimento de demanda, desenho de produtos e, inclusive, por órgão governamental fiscalizador (caso do seguro saúde e da previdência fechada).

A concentração no mercado de seguros foi constatada nas décadas de 70 e 80, segundo Galiza (1993), sendo destacadas outras duas características importantes: o aumento na variedade de seguros oferecidos ao setor e a entrada dos bancos comerciais na produção e na comercialização do seguro. Desde esse período houve crescimento do mercado de seguros, provavelmente ancorado no entendimento por parte do mercado consumidor a respeito da utilidade do seguro. Adicionalmente a este apontamento, o cenário econômico no Brasil a partir da década de 90, ou seja, a estabilidade econômica e o controle da inflação favoreceram a percepção do risco que é assumido pelo segurado caso não tenha contratado um seguro. Aspectos como estes, serão discutidos paralelamente a análise a ser feita a partir do resultado dos índices que indicam a concentração em indústrias.

A evolução atual do mercado de seguros no Brasil pode ser acompanhada pelas estatísticas divulgadas pelo órgão fiscalizador do mesmo a Superintendência de Seguros Privados - SUSEP. O entendimento dos conceitos e nomenclatura adotados no mercado de seguros será de fundamental importância para a correta realização dos cálculos quanto a seleção das informações a partir da base de dados. De acordo com Barr et. al. (2002), nas indústrias competitivas, as unidades de produção podem ser separadas em dois grupos distintos: eficientes e ineficientes, obedecendo a um padrão de avaliação de desempenho.

Essas informações podem auxiliar numa análise de desempenho, pois são capazes de identificar melhores e piores práticas relacionadas com alta e baixa eficiência, paralelamente associadas a mercados competitivos e oligopolizados.

Há limitadas análises da concentração no mercado de seguros no Brasil. O governo federal emitiu nota de um Projeto de Lei para a criação de uma Seguradora Brasileira, alegando que o mercado brasileiro é concentrado e que possui deficiências e altos preços advindos desse alto índice de concentração. Ainda em 2007, através da Lei Complementar 126, o governo federal realizou a abertura do mercado de resseguros no Brasil, mercado da área de seguros que era totalmente concentrado no IRB (Instituto de Resseguros do Brasil), no entanto, com as restrições impostas pela Lei Complementar 137 houve o fechamento do mercado em 2010. Para Rodriguez (2007) seja por causa da alta arrecadação, seja por causa dos benefícios sociais gerados pelo setor, torna-se importante entender qual a evolução da estrutura de mercado em termos de concentração. Não se trata apenas de saber qual o número de participantes no mercado (monopólio, oligopólio, ou grande número de firmas), mas também entender que tipo e concorrência estas empresas praticam, uma vez que a forma da concorrência é determinante para análises de bem-estar social e preços ao consumidor.

É nesse contexto que se insere este trabalho, que tem como objetivo principal apresentar a evolução e o grau de concentração do mercado de seguros no Brasil, no período de 2000 a 2012, a partir de informações e dados de prêmios e sinistros do mercado de seguros não-vida brasileiro. A hipótese é de que a concentração aumentou e o mercado de seguros está altamente concentrado.

O presente estudo está dividido em cinco seções, sendo essa a primeira. A segunda seção apresenta as estruturas de mercado e os índices de concentração, a terceira apresenta o mercado segurador bem como a comparação por ramos do mercado de seguros, isso compondo o arcabouço teórico do trabalho. A quarta seção se aterá a descrever a base de dados utilizada e a apresentar os cálculos e a análise dos resultados dos índices de concentração; por fim, a última seção encerra o estudo com a conclusão do mesmo.

## **2 CONCEITOS TEÓRICOS DE ESTRUTURAS DE MERCADO E DE CONCENTRAÇÃO INDUSTRIAL**

O referencial teórico fundamenta-se nos conceitos de estruturas de mercado, derivados da microeconomia e nos índices de concentração e métodos de mensuração, advindos da economia industrial. Esses itens são fundamentais no posicionamento do setor analisado quanto à sua estrutura competitiva e o posterior cálculo das variações da mesma durante o período analisado.

### **2.1 Estruturas de mercado**

A teoria microeconômica divide as estruturas de mercado em quatro tipos principais, sendo eles o monopólio, o oligopólio, a concorrência monopolística e a concorrência perfeita. Essas formas ou estruturas de mercado dependem fundamentalmente de três características, segundo Kupfer (2002):

- i. O número de empresas que compõem esse mercado.
- ii. O tipo do produto (se as firmas fabricam produtos idênticos ou diferenciados).
- iii. Se existem ou não barreiras ao acesso de novas empresas nesse mercado.

A tabela a seguir Wagner (2007) sintetiza as quatro estruturas de mercado, de forma que cada uma delas representa um poder de mercado – ou seja, a capacidade de influencia do preço – diferenciado.



**Tabela 1 - Estruturas de Mercado**

<b>Estruturas de Mercado</b>	<b>Número de Empresas</b>	<b>Diferenciação do Produto</b>	<b>Condições de Entrada e Saída</b>	<b>Controle sobre o Preço</b>
Monopólio	Só há uma empresa	Produto Único	Bloqueada	Forte
Oligopólio	Poucas	Diferenciado ou Padronizado	Difícil	Considerável
Concorrência Monopolística	Considerável	Produto Diferenciado	Relativamente Fácil	Leve
Concorrência Perfeita	Muitas	Produto Padronizado	Fácil	Nenhum

Fonte: Wagner (2007)

Com as comparações entre o número de empresas, a diferenciação do produto, as condições de entrada e saída e do controle sobre o preço é possível escalonar a classificação das estruturas de mercado em uma linha de monopólio até concorrência perfeita.

### **2.1.1 Monopólio**

Caracterizam-se por estruturas monopolísticas os mercados onde apenas uma empresa detém todo o controle da produção, sendo ela própria o mercado, determinando os preços e quantidades a serem produzidas. Com isto, o monopolista pode operar com lucros extraordinários, cobrando preços mais elevados que no cenário de concorrência perfeita e produzindo quantidades menores. Segundo Kupfer (2002), as principais causas dos monopólios são:

1. Propriedade exclusiva de matérias-primas ou técnicas de produção;
2. Patentes sobre produtos ou processos de produção;
3. Licenças governamentais ou imposição de barreiras comerciais para excluir competidores, principalmente estrangeiros;

4. O caso do monopólio natural, onde o mercado não suporta mais do que uma única empresa, pois a tecnologia de produção impõe que a operação eficiente tenha economias de escala substanciais;

### **2.1.2 Concorrência Monopolística**

A concorrência monopolística (também chamada de concorrência imperfeita) caracteriza-se pela estrutura de mercado em que são produzidos bens diferenciados, entretanto, com substitutos próximos passíveis de concorrência. Segundo Pyndick e Rubenfield (2006), por uma razão ou outra, os consumidores veem a marca de cada empresa como algo diferente, distinguindo-se das demais. Um mercado monopolisticamente competitivo tem duas características-chave:

1. As empresas competem vendendo produtos diferenciados, altamente substituíveis uns pelos outros, mas que não são, entretanto, substitutos perfeitos. Em outras palavras, as elasticidades cruzadas de suas demandas - variável que mede a substituíbilidade - são grandes, mas não infinitas;
2. Há livre entrada e livre saída: é relativamente fácil a entrada de novas empresas com suas próprias marcas e a saída de empresas que já atuam no mercado, caso seus produtos deixem de ser lucrativos.

A linha que distingue a concorrência monopolística da situação de oligopólio é tênue, sendo, para mercados de produtos diferenciados com mais de um participante, os principais critérios de decisão entre as duas estruturas o número de empresas participantes, o grau de concentração das principais empresas do setor e as barreiras à entrada e saída no mercado produtivo.

### **2.1.3 Oligopólio**

Em mercados oligopolistas (oligopólio), o produto pode ou não ser diferenciado. O importante é que apenas algumas empresas são responsáveis pela maior parte ou por toda a produção. Em alguns desses mercados, algumas ou todas as empresas obtêm lucros substanciais no longo prazo, uma vez que barreiras à entrada tornam difícil ou impossível que novas empresas entrem no mercado, conforme Pyndick e Rubenfield (2006). Dado a

importância de cada empresa no setor, as decisões de uma quanto a preços, qualidade, propaganda, e quantidade afetam o comportamento das demais. Estima-se hoje que cerca de 90% dos setores econômicos estejam sob a estrutura oligopolística. Segundo Bain (1949), a formação de preços em oligopólio é determinada pelas barreiras à entrada - condições que desanimam a entrada de novos concorrentes - e de saída, sendo destacáveis três principais fatores para a existência das mesmas:

1. Vantagens absolutas de custos das firmas já estabelecidas - por exemplo, neste mercado, pela negociação e fidelização com os fornecedores;
2. Vantagem da diferenciação do produto - ou seja, percepção de valor do produto ou da marca por conta dos consumidores, permitindo uma leve diferenciação de preços sem substituíbilidade;
3. Economias de escala - redução do custo e necessidade de materiais para a produção na medida em que a escala de produção se eleva;

Desta forma, as empresas não precificam seus produtos para maximizar os ganhos de curto prazo, mas sim a um preço abaixo do mesmo, com o intuito de não permitir a entrada de novos competidores e maximizar a rentabilidade no longo prazo.

Deve-se ainda distinguir os mercados oligopolistas em oligopólios concentrados, onde os produtos são substitutos perfeitos ou quase perfeitos (como as indústrias de cimento, aço e alumínio) e oligopólios diferenciados, onde os produtos são similares, mas com um grau de diferenciação - seja via embalagem, *design*, qualidade, propaganda, etc. - entre as empresas. No caso dos *oligopólios concentrados*, dado a homogeneidade dos produtos, a competição não pode se dar por preço ou diferenciação de produto, e sim pelo nível de investimentos e otimização dos custos e da capacidade produtiva (economias de escala e escopo). Já nos *oligopólios diferenciados*, as empresas buscam, além da otimização de custos e da esfera produtiva, posicionar os seus produtos como superiores em relação à concorrência, por meio de investimentos em publicidade e inovação, sendo elevados os gastos em pesquisa e desenvolvimento. Na prática, os oligopólios diferenciados buscam criar barreiras à entrada tanto pela escala de produção como pela diferenciação, sendo estes considerados oligopólios diferenciados - concentrados, ou oligopólios mistos.

### **2.1.4 Concorrência Perfeita**

A estrutura de concorrência perfeita é uma concepção com fins teóricos, de um mercado ideal, não observado empiricamente. Mesmo para os mercados altamente concorrenciais, trata-se apenas de uma aproximação deste modelo, dado que a premissa de que não há imperfeições de mercado não se caracteriza na prática. Além dos produtos padronizados e fácil condição de entrada e saída destacadas na Tabela 1, a concorrência perfeita possui as seguintes características, conforme Pyndick e Rubenfield (2006).

1. Existe um grande número de compradores e vendedores. Um grande número de compradores e vendedores se refere não a um valor acima de uma determinada quantidade, mas sim ao preço dado para as firmas e para os consumidores;
2. Os produtos são homogêneos. Isto é, são substitutos perfeitos entre si, dessa forma não pode haver preços diferenciados no mercado;
3. Existe completa informação e conhecimento sobre o preço do produto; esta hipótese é conhecida como transparência de mercado;
4. Entrada e saída de firmas no mercado são livres, não havendo barreiras. Esta hipótese também é conhecida como livre mobilidade. Isso permite que as empresas menos eficientes saiam do mercado e que nele ingressem firmas mais eficientes.

### **2.2 Barreiras a entrada**

A análise de barreiras a entrada será importante para o entendimento da concentração no mercado de seguros não-vida. Segundo Kupfer (2002) nos mercados de concorrência pura, e de concorrência monopolística (geralmente), a entrada de firmas no mercado é livre e responsável pelo equilíbrio de longo prazo apenas com lucros normais (eliminação do lucro extraordinário). Nos mercados concentrados (oligopólios) é normal a ocorrência de barreiras naturais, propiciando a existência de equilíbrio de longo prazo com lucro extraordinário. Nos oligopólios, as firmas atraídas a um mercado por altos lucros não encontram seu ingresso garantido. A firma entrante depara-se com dificuldades variadas para constituir sua estrutura e conquistar consumidores. Para romper as barreiras impostas pelo mercado, o concorrente potencial acaba, em geral, por ter seu custo médio elevado, o que implica em redução da rentabilidade em relação às empresas já estabelecidas no mercado. A

redução da taxa de lucro pode, assim, tornar a entrada no mercado menos atraente, ou mesmo desaconselhável.

A seguir apresentam-se algumas das principais barreiras advindas da própria natureza dos oligopólios, não se tratando de barreiras adicionais que podem ser impostas por empresas dominantes ou por conluio. As diversas barreiras estão agrupadas segundo sua natureza.

### **2.2.1 Diferenciação do produto**

A diferenciação do produto é uma forma de concorrência extra-preço na qual a firma busca ampliar seu controle sobre o preço via criação de um mercado particular. Na medida em que a empresa crie um público cativo para o seu produto, ela verá diminuída a elasticidade-preço de sua demanda. Nesta forma de concorrência a publicidade e as promoções de vendas adquirem um papel fundamental, promovendo a diferenciação do produto.

Diante dessa situação, conforme Kupfer (2002), a firma entrante no mercado incorrerá numa dessas três situações:

1. Determinar seu preço abaixo daquele praticado pelas firmas já estabelecidas no mercado, a fim de tentar obter parcela significativa do mercado.
2. Praticar preço semelhante aos dos concorrentes e fazer altos gastos com publicidade e promoções de vendas para tornar o produto amplamente conhecido e captar mercado. Neste caso, os gastos citados elevam substancialmente o custo da firma entrante.
3. Praticar preços semelhantes aos dos concorrentes e não realizar altos gastos com publicidade e promoções de vendas. Neste caso, a firma ocupará parcela muito restrita do mercado e operará aquém de uma escala eficiente. Os custos unitários, nesta circunstância, serão mais elevados, pois a firma não estará explorando adequadamente as economias de escala.

### **2.2.2 Vantagens absolutas de custo**

Para Kupfer (2002), as firmas já estabelecidas num mercado possuem vantagens absolutas de custo em relação às concorrentes potenciais, uma vez que a firma que queira entrar no mercado terá custos médios maiores a qualquer nível de produção.

Uma empresa para constituir-se precisa obter fatores que as outras firmas já dispõem. Em muitos casos as firmas entrantes precisam obter estes fatores à custa dos concorrentes, pagando um preço mais alto. Estes são freqüentemente os casos de pessoal técnico-administrativo e de fontes de matérias primas. O domínio de técnicas e patentes por parte das firmas já estabelecidas faz com que a nova firma tenha que desenvolver técnicas próprias ou alugar estas patentes.

As firmas já estabelecidas têm uma relação com os fornecedores de insumos, algumas vezes com acordos de exclusividade. Além disso, por sua tradição no mercado e por seu maior volume de compras, a firma mais antiga geralmente obtém insumos com preços mais baixos. A firma entrante, sendo ainda desconhecida no mercado financeiro, pode sofrer tratamento desigual em relação às firmas já estabelecidas, pagando juros mais altos, o que eleva o custo da firma nova no mercado.

### **2.2.3 Barreiras (necessidades iniciais) de capital**

A falta de relacionamento anterior no mercado financeiro pode levar a firma que queira entrar no mercado a obter recursos para se estabelecer a um custo muito alto, ou mesmo não obtê-los a qualquer taxa de juros, o que inviabilizaria sua entrada. No mesmo sentido, a existência de técnicas e patentes sofisticadas para o estabelecimento da empresa pode obrigar a firma entrante a reunir um volume muito grande de capital para seu investimento inicial.

### **2.2.4 Economias de escala**

As economias de escala estão relacionadas ao tamanho ótimo de firma, onde a empresa opera com custos unitários mais baixos. A este respeito a empresa tem as duas possibilidades, segundo Kupfer (2002). Ao procurar operar com a escala ótima, a empresa que

ingressa no mercado pode ser levada a produzir com uma capacidade ociosa muito elevada, o que elevaria o seu custo médio de produção. Caso procurasse ocupar sua capacidade de produção a empresa derrubaria seu preço. Ao optar por uma escala inferior à ótima, a firma entrante terá um custo médio de longo prazo superior ao de suas concorrentes, o que prejudicará sensivelmente sua capacidade de competição. As economias de escala podem ser divididas em economias de escala reais, oriundas da economia física de recursos por unidade de produto, e economias de escala pecuniárias, que se originam do poder que a firma tem, devido ao seu tamanho grande, de obter preços vantajosos de seus fornecedores.

Deve-se salientar que a apresentação das barreiras à entrada no mercado subdivididas em diferenciação do produto, vantagens absolutas de custo, necessidades iniciais de capital e economias de escala é feita apenas para fins didáticos. Concretamente as barreiras ocorrem concomitantemente, havendo complementaridade e relação de causa e efeito entre elas.

### **2.3 Índices de concentração industrial**

Classificado o mercado nacional brasileiro como uma estrutura oligopolística diferenciada, ou seja, com domínio do mercado pelas principais empresas líderes, produtos levemente diferenciados e certo poder de regulação dos preços pelas empresas dominantes, faz-se necessário analisar como as empresas se comportam e competem dentro dessa estrutura. Para tanto, é indispensável, para uma melhor classificação da indústria, a análise de sua competitividade, cuja melhor “proxy” é a sua concentração industrial, afirma Bain (1996).

A literatura clássica sobre concentração industrial propõe a utilização de índices para esta análise, conhecidos como medidas de concentração, que, segundo Resende (2002), têm como objetivo fornecer um indicador da concorrência existente em um mercado. Kon (1999) afirma que esses indicadores devem seguir um de três critérios principais: a capacidade produtiva, o número de empregados ou os ativos possuídos. As medidas mais consagradas de mensuração, e que serão abordadas neste trabalho são os índices da razão de concentração (CR), o índice de Herfindahl (H) e o índice de Entropia de Theil (ET);

Segundo Hall e Tideman (1967), as propriedades desejáveis de um bom índice, para avaliar sua eficiência, são: medida universal não ambígua, ou seja, um valor mais

elevado deve indicar uma estrutura mais concentrada; independente do valor total da variável em estudo, sendo, portanto, função das parcelas de mercado das firmas; qualquer mudança na parcela de mercado das firmas deve afetar o índice, tal que mudanças em firmas situadas em qualquer posição, em termos de um ranking, devem afetar a magnitude do índice; se uma indústria A tiver  $K$  vezes o número de firmas de uma indústria B, sendo  $K > 1$ , e as parcelas  $p_i$  de A distribuídas tal que correspondendo a cada  $p_i$  em B, existem  $K$  firmas de tamanho  $p_i/K$ , então a medida da concentração relativa a A deve ser  $1/K$  vezes a medida para B. Assim, se cada firma for dividida pela metade, o índice deveria cair também a metade ( $K = 2$ ), mantendo a cardinalidade do índice; quando uma indústria divide-se em  $n$  firmas de tamanho idêntico, deve-se ter um decréscimo do valor da concentração, conforme  $n$  se eleva; e por fim, índice deve variar de 0 a 1, para facilidade de manipulação.

### 2.3.1 Índice de Razão de Concentração (CR)

O índice de razão de concentração (CR) mede a participação de mercado das  $m$  empresas líderes, sendo tradicionalmente mais utilizados os índices com  $m = 4$  e  $m = 8$  - CR4 e CR8, respectivamente – de forma a analisar o “*market-share*” das quatro e oito maiores empresas do setor, respectivamente. Segundo Resende (1994), embora o índice seja facilmente calculável, o mesmo peca por desconsiderar a concentração relativa entre as  $m$  maiores firmas, além de desconsiderar todas as demais ( $n-m$ ) firmas. Para análises do setor como um todo, é necessário utilizarmos de índices mais amplos. Segundo Resende (1994), o índice  $CR_m$  pode ser representado por:

$$CR_m = \frac{\sum_{i=1}^m X_i}{\sum_{i=1}^n X_i} = \sum_{i=1}^m P_i$$

Onde  $n$  é o número total de firmas na indústria,  $m$  é o número das maiores firmas escolhidas,  $X$  é a variável de interesse, e  $P_i$  indica a parcela de mercado da  $i$ -ésima firma no total variável.



### 2.3.2 Índice de Herfindahl (H)

Resende (1994) também apresenta o índice proposto por Herfindahl (1950), que leva seu nome e é definido por:

$$H = \sum_{i=1}^n P_i^2$$

Onde  $P_i$  é a parcela de mercado de cada firma, configurando-se o índice como a soma quadrática da participação de mercado de todas as firmas de determinada indústria. Deve-se ressaltar que, ao elevar-se ao quadrado cada parcela  $P_i$ , atribui-se um peso maior às parcelas relativamente maiores, segundo Resende (1994).

Este índice varia de  $1/n$  até 1, dependendo da estrutura de mercado analisada, o que leva a conclusão de que o limite inferior ( $1/n$ ) depende da quantidade de empresas, enquanto o limite superior (1) caracteriza uma situação de monopólio.

### 2.3.3 Índice de Entropia de Theil (ET)

O índice de Entropia de Theil (ET) é considerado uma medida inversa de concentração, relacionando grau de surpresa e possibilidade de ocorrência de um evento, e pode ser utilizada na análise da concentração de firmas. Para Braga e Mascoso (1982), considerando-se  $P_i$  como a parcela de mercado da  $i$ -ésima firma, a entropia representaria o valor esperado do conteúdo informacional de uma mensagem que afirmasse que, tendo sido vendido certo montante pela indústria em questão para um consumidor qualquer, a venda foi efetuada pela  $i$ -ésima firma. Desta forma, quanto maior a parcela de mercado de firma, menor o 'grau de surpresa' trazido pela mensagem, e vice-versa. Sua fórmula é dada por:

$$ET = \sum_{i=1}^n P_i \ln \left( \frac{1}{P_i} \right)$$

Ou seja, quando existir apenas uma firma, e, portanto, na situação de monopólio,  $E = 0$  e a incerteza é minimizada; quando todas as firmas apresentam igual participação no mercado ( $n$  firmas), a entropia é maximizada e  $E = \ln n$ , conforme Kon (1999). Logo, o limite inferior do índice é 0 e seu valor máximo e amplitude dependentes do  $\ln n$ .

As hipóteses propostas por Hall e Tideman (1967) reforçam o apelo do índice Herfindahl e de Entropia de Theil, visto que o índice CR respeita apenas algumas as propriedades de um bom índice, enquanto o índice H e ET, quando corretamente adaptados, respeitam a todas elas.

### **3 MERCADO DE SEGUROS NÃO-VIDA BRASILEIRO**

Magalhães da Silva et al. (2003) caracterizam a indústria de seguros como um investimento destinado a um investidor que possui características de investimentos de longo prazo, ou seja, que visa planejamento financeiro em termos de gestão de portfólios dos indivíduos, de famílias ou de empresas. Além disso, os autores afirmam também que o mercado de seguros no Brasil possui um incrível potencial de crescimento, quando comparado aos mercados de países desenvolvidos.

Segundo Hémard (1924, pg.50) “o seguro é uma operação pela qual uma pessoa, o segurado, mediante o pagamento de uma remuneração, o prêmio, se faz prometer, para si ou para outrem, no caso de realização de um risco, uma prestação de outra parte, o segurador que, assumindo um conjunto de riscos, os compensa de acordo com as leis da estatística.”. A definição apresentada pela SUSEP (2006) restringe-se ao contrato de seguro e diz que “denomina-se contrato de seguro aquele que estabelece para uma das partes, mediante recebimento de um prêmio da outra parte, a obrigação de pagar a esta, ou à pessoa por ela designada, determinada importância, no caso da ocorrência de um evento futuro e incerto ou de data incerta, previsto no contrato”. Já o Código Civil Brasileiro, no artigo 757 legisla que “pelo contrato de seguro, o segurador se obriga, mediante o pagamento do prêmio, a garantir interesse legítimo do segurado, relativo a pessoa ou a coisa, contra riscos predeterminados”.

Como modelo de para os mercados de seguros e previdência o Brasil adota o modelo misto, ou seja, parte é administrado pelo meio governamental e parte é gerenciado e comercializado pela iniciativa privada. As operações de seguro, previdência, capitalização das operadoras de planos de saúde no Brasil estão dispostas dentro de um quadro institucional bastante amplo, compreendendo a iniciativa privada. As esferas de ação das instituições privadas ficam subordinadas ao crivo e normatização estatal, por intermédio de Superintendências, Secretarias e Agências fiscalizadoras, conforme sintetiza Guimarães (2003) na figura 1.

**Figura 1 - Quadro Institucional Privado Brasileiro**

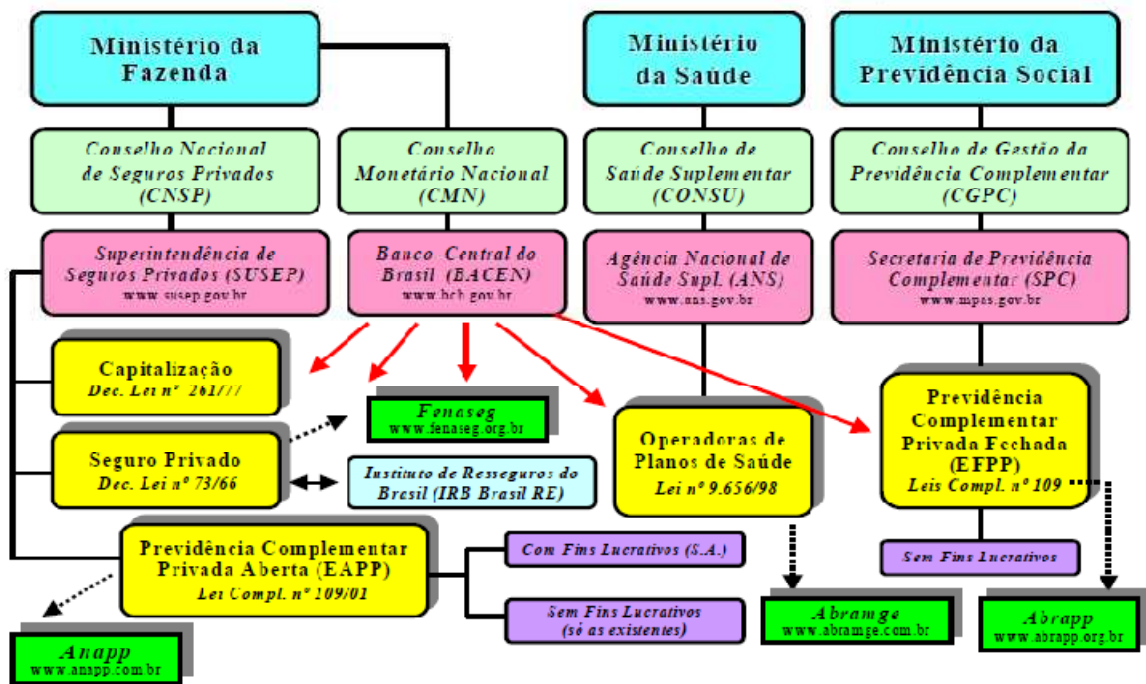

Fonte: Guimarães (2003).

A figura 1 apresenta o quadro institucional relacionando as áreas do mercado de seguros no Brasil (em amarelo), com os órgãos fiscalizadores (em rosa), com os órgãos reguladores (verde claro) e com os Ministérios aos quais os órgãos reguladores e fiscalizadores estão vinculados. Além disso, apresenta as instituições/associações (em verde-limão) que representam as empresas privadas das áreas do mercado de seguros.

Contador et al. (2000) ressaltam que a concorrência, nessa "indústria", se apresenta em transformação, em que se percebe que as mudanças no mercado ocasionam mudanças também nas empresas do setor, ou seja, quando havia altas taxas de inflação, a seleção de riscos tornava-se menos rigorosa, pois as aplicações no mercado financeiro podiam gerar lucros altíssimos. Porém, quando a inflação está em baixa, os ganhos financeiros não compensam prejuízos decorrentes da má seleção de riscos. Com isso, no atual contexto de concorrência do setor de seguros, as empresas devem estar em constante aperfeiçoamento de seus modelos gerenciais e qualidade da seleção de riscos.

É possível decompor o mercado segurador em cinco grupos distintos: seguros gerais (não-vida), seguro saúde, seguros de pessoas, previdência aberta e capitalização. Esse padrão é referência internacional em atuária e é utilizado no informe anual da CNseg (Confederação Nacional das Seguradoras) e pela SUSEP. Através da tabela 2, evidencia-se a evolução da participação destes grupos distintos ao longo de 2001 a 2011. “Seguros de Pessoas” chama a atenção, pois aumentou sua proporção no mercado em mais de três vezes neste período, sendo desde 2006 o principal ramo do mercado. O inverso pode ser observado para os demais grupos, que vêm constantemente perdendo espaço no mercado, principalmente “Previdência Aberta”. Está fora do escopo destes dados a previdência fechada, ou seja, os fundos de pensão que compõe parte importante do grupo de previdência, porque, no Brasil, este mercado é regulado separadamente por outra autarquia que não a SUSEP.

**Tabela 2 - Participação de cada grupo no Mercado Segurado ao longo de 11 anos**

Ano	Seguros Gerais <sup>1</sup>	Seguro Saúde <sup>2</sup>	Seguros de Pessoas	Previdência Aberta <sup>3</sup>	Capitalização	Mercado Segurador
2001	45,5%	12,9%	12,3%	17,9%	11,4%	100%
2002	37,0%	14,6%	19,3%	16,8%	12,3%	100%
2003	34,2%	13,1%	25,7%	15,2%	11,8%	100%
2004	33,2%	12,6%	29,7%	13,5%	11,1%	100%
2005	34,7%	12,2%	30,7%	11,9%	10,6%	100%
2006	34,3%	12,0%	33,8%	10,0%	9,8%	100%
2007	33,4%	10,4%	37,2%	9,6%	9,5%	100%
2008	33,5%	11,5%	37,0%	8,6%	9,4%	100%
2009	30,5%	11,5%	40,7%	7,9%	9,4%	100%
2010	30,0%	11,2%	41,8%	7,5%	9,4%	100%
2011	29,1%	11,4%	42,8%	7,1%	9,6%	100%

Fonte: Base de dados SES da SUSEP, 2012.

<sup>1</sup> Compreende seguros de automóveis, patrimonial, DPVAT, transportes, habitacional, rural, entre outros. O DPVAT (Danos Pessoais Causados por Veículos Automotores de Via Terrestre) teve sua regra de contabilização alterada em abril/2009, onde 50% da sua arrecadação - destinada ao Sistema Único de Saúde (SUS) – deixou de ser contabilizada como prêmio para o setor de seguros. Para uma uniformidade na análise, estendeu-se a regra retroativamente até 2001, ou seja, os prêmios de janeiro/2001 até março/2009 foram divididos por dois.

<sup>2</sup> Seguro Saúde só inclui os valores referentes às Seguradoras, excluindo qualquer valor de arrecadação referente a outros tipos de operadoras.

<sup>3</sup> Refere-se às contribuições em previdência providas das Entidades Abertas de Previdência Complementar (EAPC) e das Seguradoras, como o PGBL e os outros planos de previdência.

Os “Seguros Gerais (não-vida)”, assim como “Seguro Saúde” e “Capitalização”, tiveram seu montante de arrecadação praticamente triplicado ao longo desse período. Destaca-se que um dos grandes responsáveis por este constante crescimento é “Seguros de Pessoas”, onde a arrecadação em 2011 é cerca de onze vezes maior do que em 2001, ratificando a crescente força deste grupo no mercado. Este grupo abrange VGBL, seguros de vida e de acidentes pessoais, mas sua força atual provém do VGBL, que não existia em 2001, mas em 2011 já detinha 70% das arrecadações de “Seguros de Pessoas”, e cerca de 30% do mercado como um todo. E, por último, “Previdência Aberta” apresentou um crescimento mais modesto, um pouco abaixo de 40% em 11 anos. Essa evolução é ilustrada no Gráfico 1 a seguir, onde este crescimento pode ser observado para cada grupo de ramos dentro do mercado.

**Gráfico 1 - Volume de arrecadação - 2001 a 2011**

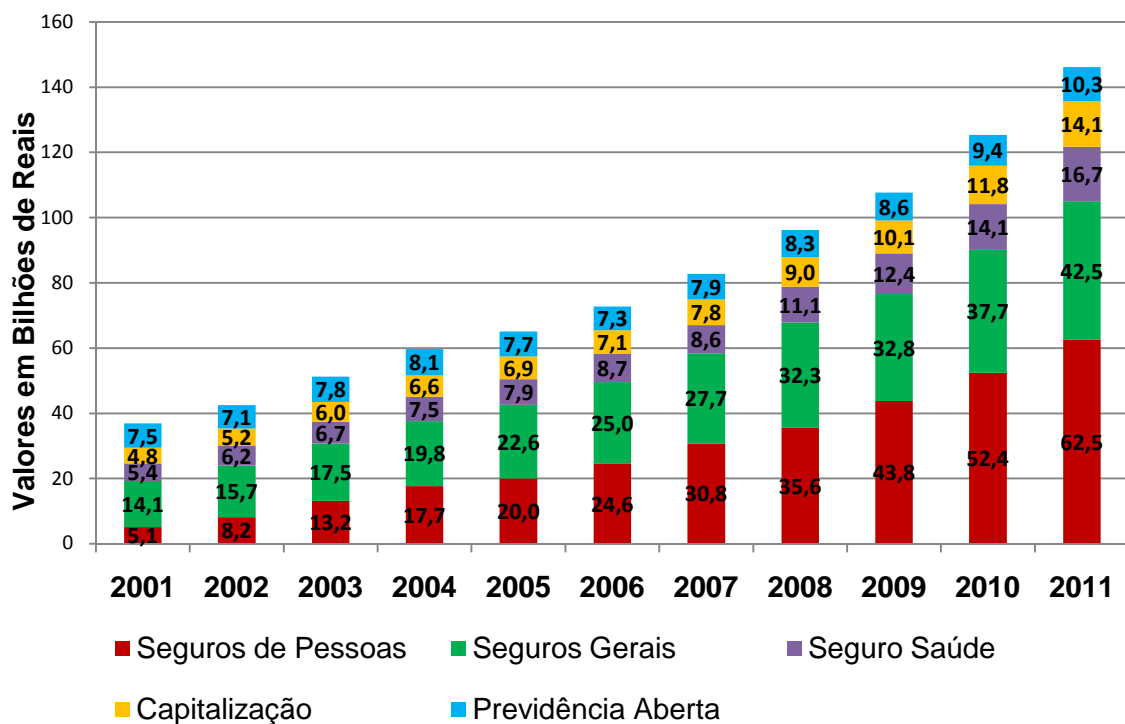

Fonte: Base de dados SES da SUSEP, 2012.

No gráfico 1, no Seguros Saúde estão compreendidos somente as seguradoras de saúde, ou seja, não estão somados os prêmios arrecadados pelas operadoras de saúde que são fiscalizadas pela ANS (Agência Nacional de Saúde Suplementar) que corresponde a mais 40 bilhões de reais em 2012.

Além do crescimento nominal faz-se uma comparação com o Produto Interno Bruto (PIB), em valores nominais<sup>4</sup>. De uma forma simplificada, o PIB de um país representa a soma (em valores monetários) de todos os bens e serviços finais produzidos internamente durante um determinado período de tempo. Por isso, este é um dos indicadores mais utilizados para mensurar a atividade econômica de um país.

Conforme apresentado no gráfico 2, com exceção de 2005, o mercado segurador como um todo vem apresentando um crescimento mais acelerado que o PIB brasileiro, ou seja, o mercado tem crescido mais rápido que a própria economia. Por isso a penetração brasileira (Arrecadação/PIB) evidenciada na Tabela 2 passou de 2,84% em 2001 para 3,53% em 2011.

**Gráfico 2 - Crescimento anual do Mercado Segurador e do PIB brasileiro**

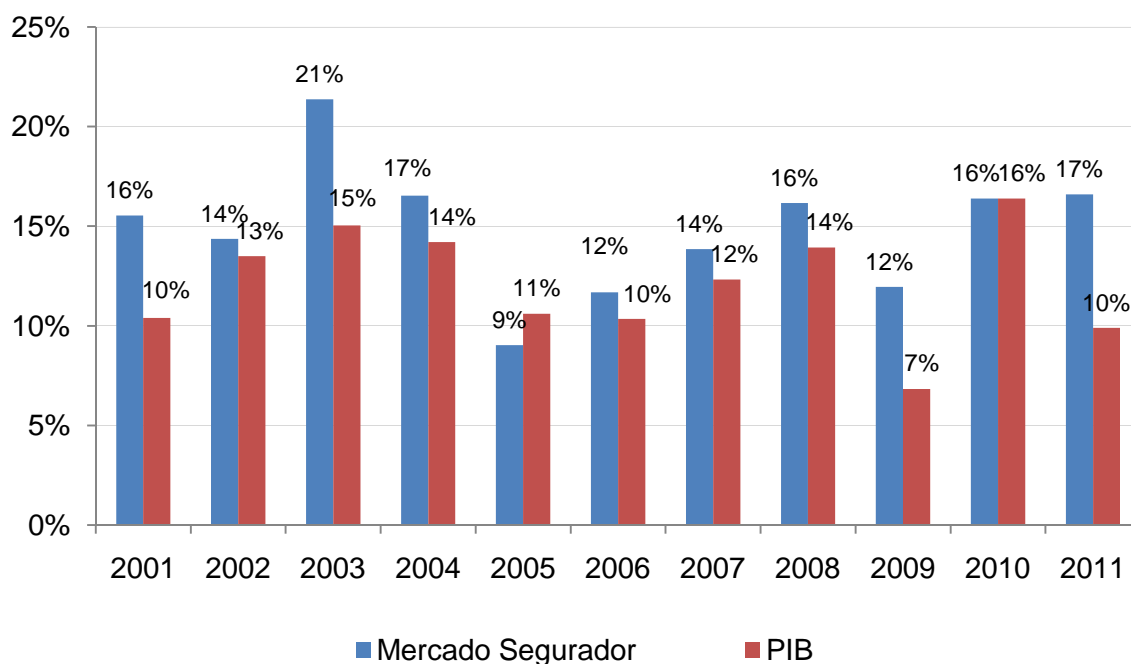

Fonte: Base de dados SES da SUSEP, 2012.

No entanto, como já salientado, o crescimento comparado ao PIB da arrecadação não foi uniforme em todos os grupos de ramos. De acordo com a tabela 3 pode-se observar o

<sup>4</sup> O PIB nominal diz respeito ao valor do PIB calculado a preços correntes, ou seja, no ano em que o produto foi produzido e comercializado. Este foi utilizado para que se torne possível a comparação entre as arrecadações de prêmio, que estão também a preços correntes.

crescimento anual de cada grupo separadamente e do PIB, assim como seus crescimentos acumulados em 11 anos.

**Tabela 3 - Crescimento nominal anual da arrecadação por grupos do mercado segurador e do PIB brasileiro\***

Ano	Seguros Gerais	Seguro Saúde	Seguros de Pessoas	Previdência Aberta	Capitalização	PIB
2002	9,9%	15,1%	59,2%	-5,0%	8,9%	13,5%
2003	13,3%	7,9%	61,2%	9,3%	15,4%	15,0%
2004	13,1%	12,3%	34,3%	3,1%	9,6%	14,2%
2005	13,9%	5,2%	12,8%	-3,9%	4,7%	10,6%
2006	10,6%	10,6%	23,2%	-5,9%	2,9%	10,4%
2007	10,8%	-1,6%	25,0%	8,7%	10,1%	12,3%
2008	16,6%	28,4%	15,6%	4,8%	15,2%	13,9%
2009	1,7%	12,2%	23,2%	3,1%	12,1%	6,8%
2010	14,8%	13,6%	19,7%	9,4%	16,6%	16,4%
2011	12,8%	18,5%	19,2%	10,5%	19,5%	9,9%
<b>11 anos</b>	<b>201,8%</b>	<b>209,5%</b>	<b>1116,8%</b>	<b>37,4%</b>	<b>194,0%</b>	<b>218,2%</b>

Fonte: Base de dados SES da SUSEP, 2012.

\*Valores em vermelho explicitam os inferiores ao PIB naquele ano.

É possível afirmar que, no acumulado de 11 anos, apenas a arrecadação de “Seguros de Pessoas” cresceu mais rápido que o PIB, aproximadamente cinco vezes mais rápido que a economia brasileira. Com tamanha representatividade, chegando a deter quase 43% das arrecadações de prêmio de todo o mercado em 2011, é natural que este grupo tenha “mascarado” o resultado do mercado como um todo, impulsionando o crescimento deste acima daquele da economia brasileira. Por outro lado, “Seguros Gerais (não-vida)” apresentou um comportamento equiparável ao do PIB, mesmo que ligeiramente mais lento.

Apesar da maioria dos ramos, ano a ano, apresentarem um crescimento inferior ao PIB, evidenciando uma possível perda de espaço no mercado, em 2011 o mercado como um todo apresentou um cenário mais otimista: todos os ramos cresceram mais rapidamente que



esta, inclusive o ramo de “Previdência Aberta”, que desde 2002 vinha gradativamente mostrando sinais de perda de espaço no mercado.

**Gráfico 3 - Participação histórica de cada grupo dentro do PIB brasileiro**

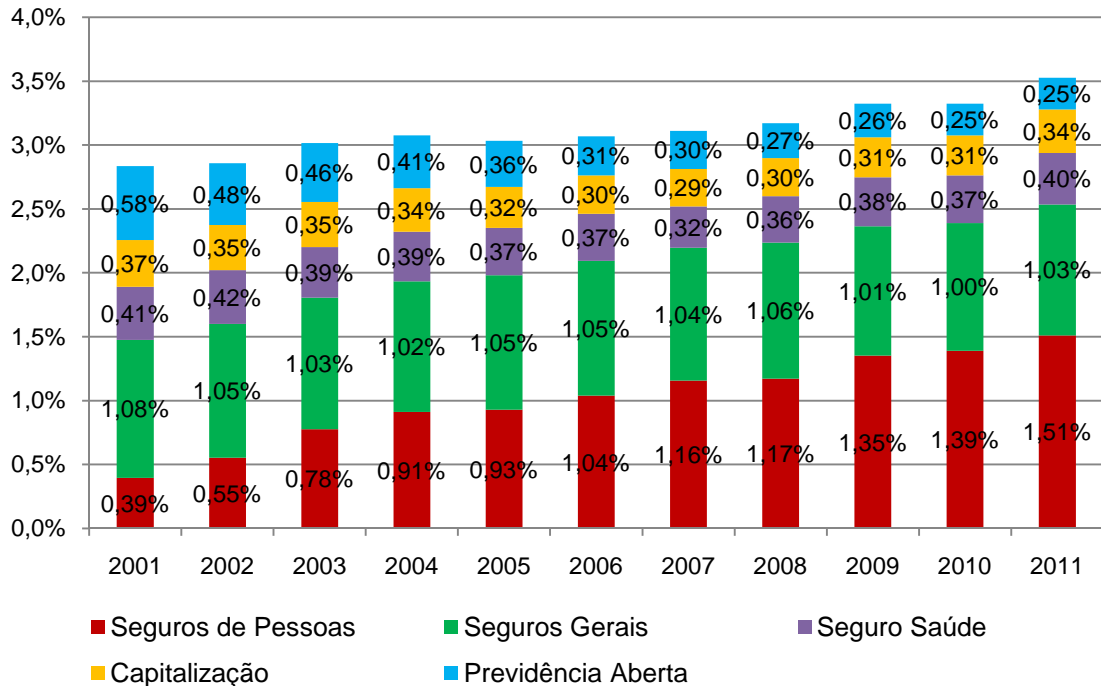

Fonte: Base de dados SES da SUSEP, 2012.

Através do gráfico 3 consegue-se evidenciar a força que o “Seguro de Pessoas” exerce sobre o crescimento relativo do mercado segurado como proporção do PIB. Também é possível notar a perda da área de “Previdência Aberta” e a estagnação dos demais grupos.

Analisando melhor este resultado, através do gráfico 4 é possível acompanhar o movimento de todos os ramos dentro de “Seguros de Pessoas” e “Seguros Gerais (não-vida)”, fazendo um paralelo com o crescimento do PIB (representado pelo pontilhado vermelho). Em “Seguros Gerais”, apesar do grande crescimento do seguro para riscos financeiros e do seguro rural, estes somam apenas 5% da arrecadação de prêmio deste grupo, contra os 51% do ramo de automóveis, que possivelmente foi o principal responsável pela desaceleração deste grupo.

**Gráfico 4 - Crescimento acumulado em 11 anos dos ramos pertencentes aos Seguros de Pessoas e Gerais, e do PIB brasileiro**

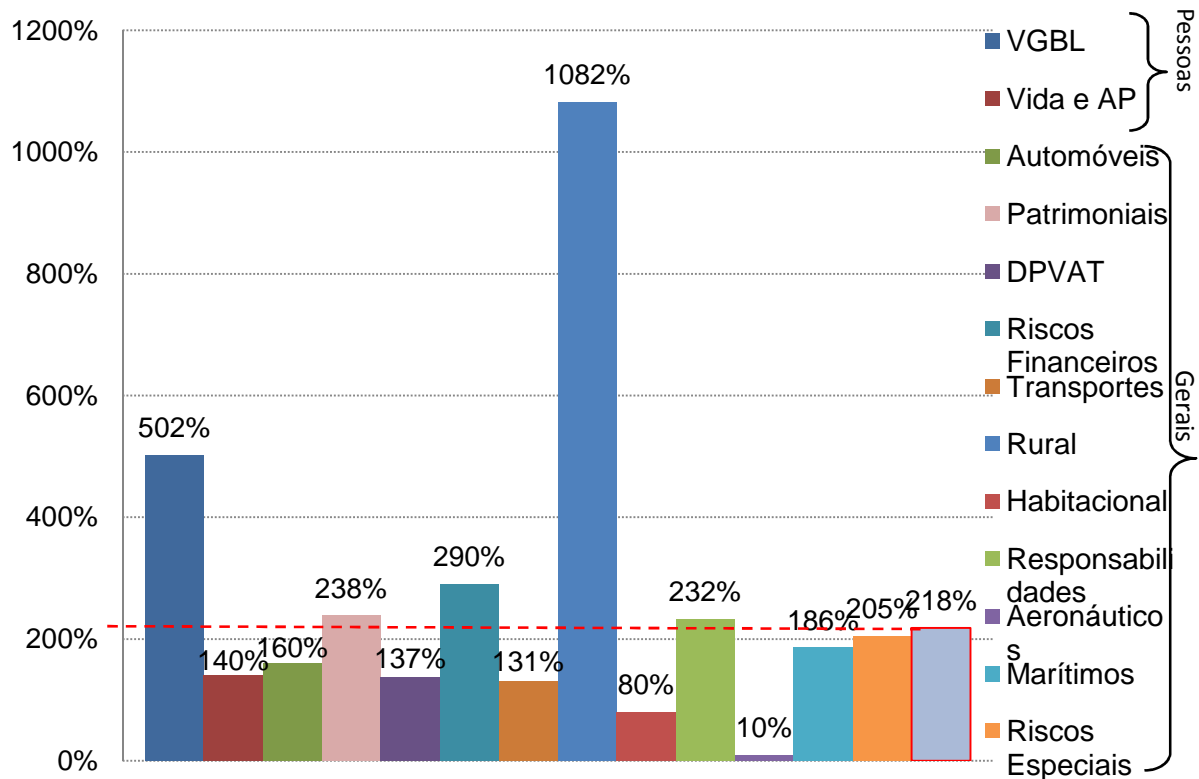

Fonte: Base de dados SES da SUSEP, 2012.

Já em “Seguros de Pessoas” observa-se que o VGBL cresceu bem mais que Vida e Acidentes Pessoais (Vida e AP), ratificando ser a força por detrás do crescimento desse grupo. Como já mencionado, em 2011, a arrecadação em VGBL representa 43% de toda arrecadação do mercado segurador. Diante disso, não é leviano afirmar que esse ramo pode ser o responsável pelo crescimento do mercado como um todo. Vale ressaltar o resultado de “Capitalização”, que apesar de ter um crescimento acumulado nos últimos 11 anos mais lento que o do PIB, pela tabela 4, nota-se uma fortificação no seu crescimento anual desde 2008. Isso também pode ser visto na tabela 1, onde, a partir de 2008, este grupo conseguiu, mesmo que lentamente, aumentar sua participação no mercado segurador, enquanto os demais grupos constantemente vêm perdendo espaço para o “Seguro de Pessoas”. No entanto, somente a análise comparativa da arrecadação de prêmio com o PIB brasileiro pode, muitas das vezes, não ser suficiente para afirmar que o mercado segurador está crescendo, ou não, em relação à economia brasileira. Por exemplo, se num determinado ramo de seguros houve a diminuição

da taxa de risco (Prêmio/Importância Segurada) isso só significa que a mesma cobertura está sendo oferecida a um prêmio mais baixo, e que a participação do seguro naquela cobertura se manteve apesar do prêmio ter diminuído. Por isso uma análise mais profunda será feita a seguir.

Quanto mais competitivo o mercado, mais próximo o lucro econômico<sup>5</sup> de zero, ou seja, os prêmios se aproximariam dos sinistros somados às demais despesas operacionais. Esta força explicaria em parte o porquê de maior sinistralidade significar maior desenvolvimento do setor, analisa-se e compreende-se isso para o ramo não-vida, especificamente, na próxima seção.

Algo que também poderia explicar este padrão seria a amplificação do mercado de seguros com uma parcela maior da população aderindo a este. Se as pessoas mais prudentes fossem as primeiras a consumirem seguros e os preços não se ajustassem, ao se amplificar o mercado, a sinistralidade aumentaria com o advento de pessoas com maiores riscos. Logicamente existe o outro lado da moeda, mais usual na vida real, a seleção adversa pode imperar e pessoas com maiores riscos poderiam ser as primeiras a adotarem seguro, a maior adesão neste caso diminuiria a sinistralidade. A força que vigoraria seria uma questão que por si só mereceria um estudo mais acurado. No entanto, a despeito de existir mais de um motivo que ajudaria a explicar porque maior sinistralidade pudesse significar maior desenvolvimento e outros que não corroborariam com tal, o argumento da maior competitividade é bastante robusto.

Outro argumento que se entrelaçaria com os já elencados seria que com a maior diversificação dos riscos, menor a variância da função perda das seguradoras. Além disso, com maiores riscos assumidos, gera-se o incentivo necessário para obtenção de dados mais precisos, corroborando com a obtenção de informações mais acuradas e possibilitando margens mais apertadas uma vez que o risco seria mais bem conhecido.

Através da tabela 4 verificam-se os coeficientes das regressões por mínimos quadrados ordinários<sup>6</sup> do PIB per capita como variável independente e sinistralidade por ramo como dependente. Esta relação existe para quase todos os ramos, apenas para saúde ela não é

---

<sup>5</sup> Lucro econômico leva em consideração os custos de oportunidade ao contabilizar todos os custos. Por exemplo, se um empresário utiliza os próprios recursos para investir em um projeto, para o lucro econômico leva-se em consideração os juros que estes recursos poderiam estar rendendo.

<sup>6</sup> Uma regressão por mínimos quadrados ordinários minimizaria o quadrado do erro. Sendo este erro a diferença do valor em relação ao valor da reta de regressão.

significativa. Estas regressões têm apenas um carácter ilustrativo, uma vez que não se preocupam com possíveis variáveis omitidas<sup>7</sup> ou com o possível viés de simultaneidade<sup>8</sup> existentes nelas. A interpretação da tabela pode ser feita através de um exemplo. Um aumento de 10.000 dólares no PIB *per capita* de um país é acompanhado de um aumento de 11% na sinistralidade do ramo vida, ou 8% para o ramo não-vida. Lembrando que este número possui um carácter ilustrativo e não tenta presumir uma relação de causa entre as variáveis.

**Tabela 4 - Regressão do PIB per capita em Sinistralidade por ramo**

	<i>Variável dependente - Sinistralidade por ramos:</i>						
	<i>Vida</i>	<i>Não Vida</i>	<i>Acidentes</i>	<i>Propriedade</i>	<i>Responsabilidades</i>	<i>Automóvel</i>	<i>Saúde</i>
Constante	0,39*** (5,30)	0,44*** (10,38)	0,27*** (3,41)	0,33*** (4,36)	0,24*** (4,77)	0,60*** (20,17)	0,57*** (11,78)
PIB per capita	0,011*** (4,5)	0,008*** (5,72)	0,0057** (2,38)	0,0075*** (3,25)	0,0075*** (3,95)	0,003*** (3,06)	0,0023 (1,35)

Estatística t em parênteses

\* significante a 10%, \*\* significante a 5%, \*\*\* significante a 1%

### 3.1 Mercado de seguros, ramo não-vida

Nessa explicação preliminar do mercado de seguros não-vida e dos respectivos ramos, foram utilizados além dos dados brasileiros, os dados de países da Europa, de alguns países da América Latina e dos Estados Unidos que serviram de suporte para a comparação internacional dos níveis de sinistralidade. As definições dos ramos seguem o padrão europeu e o brasileiro. O ramo acidentes cobriria lesões acidentais e mortes por acidentes; o ramo responsabilidades cobriria de um modo geral perdas causadas por indenizações a terceiros; o

<sup>7</sup> Uma variável omitida seria uma variável que seria relevante na regressão, mas que está sendo omitida. Esta afetaria o coeficiente da regressão, pois estaria correlacionada tanto com a variável dependente quanto com a variável independente podendo viesar a relação de causa buscada. Um exemplo clássico de variável omitida seria a variável habilidade na regressão de educação em renda. Como habilidade afeta positivamente educação e renda, o coeficiente da regressão de educação em renda estaria sendo superestimado. Para o caso do ramo saúde, uma variável omitida na regressão acima seria a qualidade do serviço público referente ao serviço de saúde.

<sup>8</sup> O viés de simultaneidade ocorre quando existe uma relação de causa de duas vias. Tanto a variável dependente causa a variável independente na regressão, quanto o inverso ocorre. O exemplo clássico de problemas deste tipo seria o encontrado na regressão entre número de policiais e crime. Devido a este viés e a falta de cuidado, com esta regressão você poderia encontrar que policial acarretaria crime. No caso acima, tanto um maior PIB per capita geraria um maior amadurecimento do setor de seguros quanto o maior amadurecimento do setor de seguros geraria um maior PIB per capita.

ramo propriedades cobriria perdas contra riscos como roubo, incêndio e alguns danos causados por catástrofes; o ramo automóvel cobriria tanto os riscos de danos a terceiros quanto ao de automóvel.

Os dados do setor de seguros brasileiro foram obtidos através da Superintendência de Seguros Privados (SUSEP). Em relação aos dados brasileiros, a não existência de dados relativos a despesas administrativas por ramo foi um empecilho para a comparação feita. Os dados europeus aqui utilizados, por exemplo, não separam despesas administrativas de despesas com comercialização. Portanto, a obtenção desta informação seria fundamental para a comparação com estes. A metodologia escolhida foi utilizar a ponderação do prêmio ganho por ramo de cada empresa sobre o total de prêmio ganho recebido por elas. Com este valor em mãos, multiplicou-se pelo total de despesa administrativa de cada empresa obtendo-se, portanto, uma variável proxy<sup>9</sup> para despesa administrativa das empresas por ramo para o caso brasileiro.

Além disso, outra base de dados utilizada foi a do *Insurance Europe* (antiga *Comité Européen des Assurances - CEA*) para os dados do setor de seguros dos países europeus. A dificuldade encontrada na utilização desta base é a carência de dados de prêmio ganho para as subdivisões do ramo não-vida. Para o cálculo da sinistralidade destes sub-ramos foi utilizado o prêmio emitido. Esta utilização se baseia na ideia que este dado seria um bom indicativo para sinistralidade destes países. Em relação aos dados dos Estados Unidos, todos foram buscados junto a *A.M. Best*. A subdivisão dos ramos para este país, em alguns casos, seria incompatível com a maioria dos países em análise. Para estes ramos não uniformes não foram utilizados os dados americanos. Além destes países, consta no presente estudo os dados de alguns países da América Latina que foram divulgados pela Associação de Supervisores de Seguros da América Latina (ASSAL). No entanto, esta base possui uma definição distinta à utilizada no estudo para o ramo acidente e de propriedade. Para estes dois casos, os dados desta base não foram utilizados.

O ramo não vida abrange os riscos não cobertos pelo ramo vida e pelo ramo saúde, ou seja, riscos relativos a acidentes, propriedade, automóveis, responsabilidades, entre outros. O relatório da Swiss Re “*European Insurance in Figures*” de 2011, revela que o ramo não-vida apresentou, na Europa, uma recuperação no ano de 2010 e cresceu 2,7%. Isto após

---

<sup>9</sup>Variável Proxy representaria uma variável que não se possui. Seria um sinal indicativo da mesma.

dois anos de estagnação. Avaliar a estrutura de custos em é fundamental para a sustentabilidade do setor e a concentração/competição no setor.

A figura 2 ilustra todos os países que estão contidos na análise deste ramo. Novamente a graduação da cor indicaria o nível de sinistralidade de cada país. Quanto mais intensa a cor, maior a sinistralidade do país.

**Figura 2 - Mapa de intensidade de acordo com a sinistralidade dos países contidos na análise do ramo não vida**



Fonte dos dados: SUSEP, CEA, ASSAL e A.M. Best - ano 2010

A competitividade incita que o setor funcione de modo mais eficiente. A relação encontrada anteriormente entre PIB per capita e sinistralidade continua viva para este ramo. Para o caso brasileiro, este ramo possui uma taxa de sinistralidade coincidente com a reta de regressão representada no gráfico 5. Isto não configuraria este ramo como desenvolvido no país, no entanto, não seria um resultado ruim para o setor.

**Gráfico 5 - Regressão Linear – Sinistralidade e PIB per capita (milhares de dólares) - Ramo Não Vida**

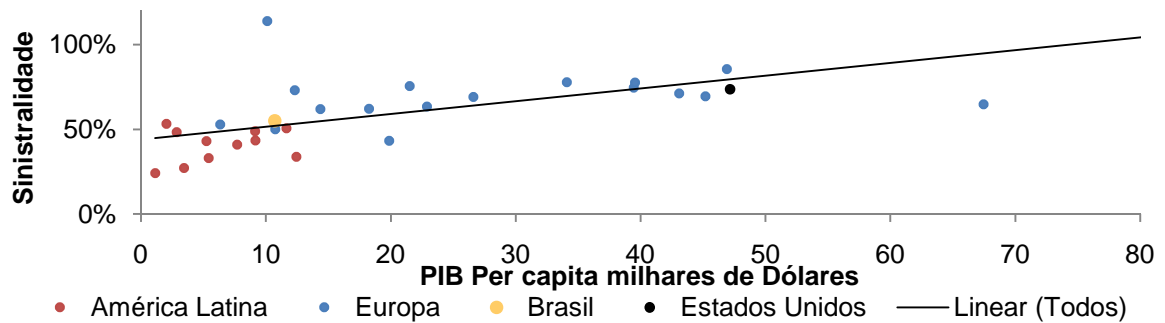

Fonte dos dados: SUSEP, CEA, ASSAL e A.M. Best - ano 2010

Em relação às despesas operacionais, a despeito da inclinação menos aparente da reta de regressão apresentada no gráfico 6, a seguir, ainda é possível reconhecer um padrão decrescente entre esta despesa e o PIB per capita dos países. Demarcando, portanto, uma eficiência ligeiramente maior do setor nestes países. Estes possuem maior sinistralidade e menores despesas operacionais sobre o prêmio do que os países emergentes. Ou seja, ao concluir-se que os prêmios são mais baixos proporcionalmente em mercados competitivos e as despesas operacionais sobre este mesmo prêmio também são mais baixas nestes países, então as despesas operacionais de fato são muito menores, demarcando ainda mais a questão da eficiência.

**Gráfico 6 - Regressão Linear - Despesas Operacionais e PIB per capita (milhares de dólares) - Ramo Não Vida**

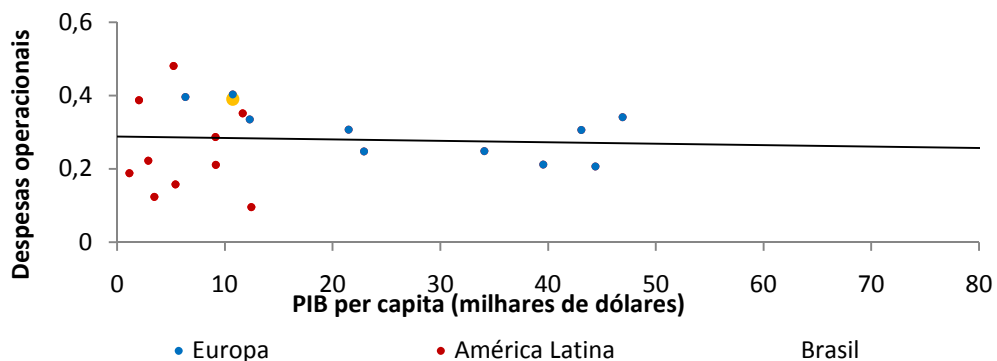

Fonte dos dados: SUSEP, CEA, ASSAL e A.M. Best - ano 2010

A seguir encontra-se a análise de alguns dos ramos que compõe o ramo não-vida. Mais especificamente: ramo acidentes; ramo patrimonial; ramo responsabilidades; e o ramo automóvel, ramo habitacional, ramo transportes, ramo cascos e ramo rural.

### Ramo Acidentes

Este ramo de seguro oferece coberturas para danos decorrentes de acidente súbito, externo e involuntário sofrido pelo segurado, causando lesões físicas, ou morte. Observando o gráfico 8, verifica-se que este ramo também possui uma relação positiva entre sinistralidade e PIB per capita. O Brasil, por sua vez, é um dos países com menor sinistralidade neste ramo, sendo representado pelo ponto amarelo no gráfico 7. Este gráfico demonstra o quanto o Brasil ainda pode se desenvolver no ramo apesar de sua sinistralidade ser equiparável a de países com PIB per capita similar.

**Gráfico 7 - Regressão Linear - Sinistralidade e PIB per capita (milhares de dólares) - Ramo Acidente**

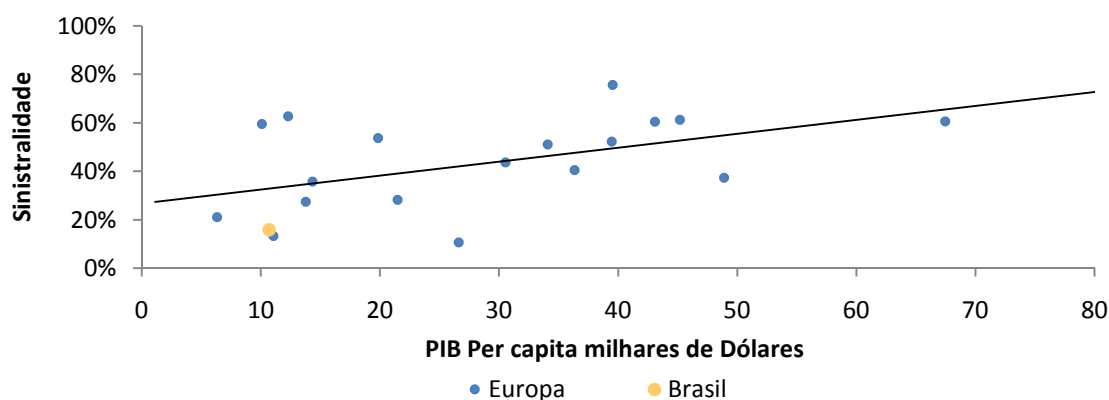

Fonte dos dados: SUSEP, CEA, ASSAL e A.M. Best - ano 2010

Um padrão geral que se tem encontrado com este estudo é que o desenvolvimento da economia do país é possivelmente fundamental para o amadurecimento do mercado de seguros e vice-versa. O Brasil neste cenário, sendo um país ainda emergente, possui um mercado de seguros que pode se tornar mais eficiente.



## Ramo Patrimonial

Este tipo de seguro provê proteção contra riscos como incêndio, roubo e alguns danos causados por catástrofes ambientais. As partes constituintes do patrimônio seriam os móveis, o prédio e as mercadorias<sup>10</sup>. O padrão encontrado em outros ramos também se percebe no ramo patrimonial. Ou seja, países com maior PIB per capita também são os que, em média, possuem maior taxa de sinistralidade, constatado no gráfico 8. Ilustrando mais uma vez a conexão existente entre o desenvolvimento da economia e do setor de seguros.

O Brasil novamente se situa próximo à média de sinistralidade de países com PIB per capita similar. Esta informação, mais uma vez, demonstra a existência de espaço para o setor de seguros se desenvolver neste ramo. Porém, não enquadra o Brasil em uma situação de baixo desenvolvimento do setor quando se compara com países com mesmo nível de desenvolvimento econômico.

**Gráfico 8 - Regressão Linear - Sinistralidade e PIB per capita (milhares de dólares) - Ramo Patrimonial**

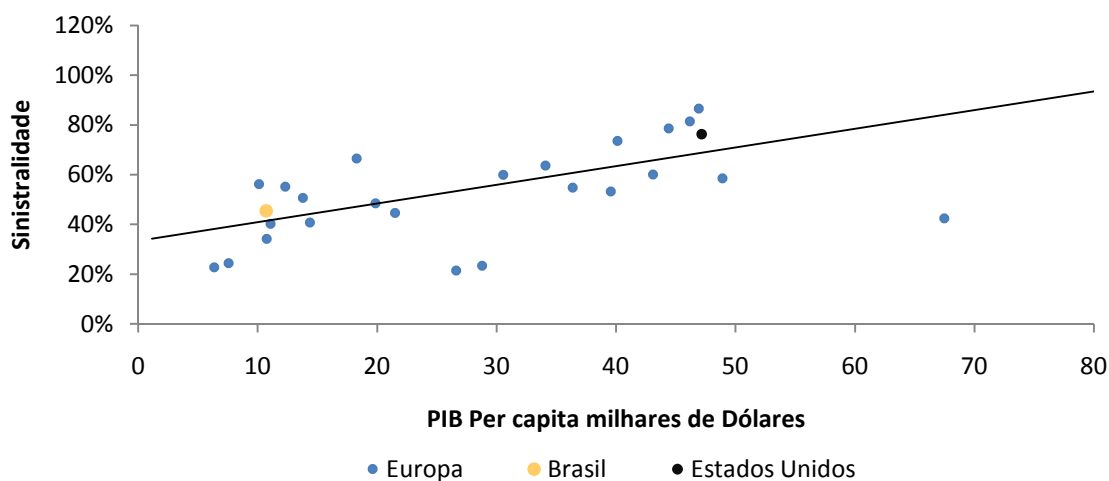

Fonte dos dados: SUSEP, CEA, ASSAL e A.M. Best - ano 2010

<sup>10</sup>O grupo Patrimonial abrange os ramos: Incêndio Tradicional, Vidros, Compreensivo Residencial, Roubo, Compreensivo Condomínio, Compreensivo Empresarial, Lucros Cessantes, Fidelidade, Riscos de Engenharia, Riscos Diversos, Global de Bancos, Riscos Diversos – Planos Conjugados, Extensão de Garantia Patrimonial e Riscos Nomeados e operacionais.

## Ramo Responsabilidades

Este ramo agrega o seguro que protege contra indenizações judiciais que ocorrem por conta de danos ou ferimentos ocorridos durante o ato de alguma atividade de negócio específica. Mais uma vez se observa o padrão usual da sinistralidade em relação ao PIB *per capita*. Percebe-se, através do gráfico 9, que o Brasil encontra-se próximo à média de sinistralidade de países com PIB per capita similar ao seu neste ramo. Com o desenvolver da economia do país, possivelmente o ramo responsabilidades se tornará mais competitivo. Lembrando que os países menos desenvolvidos em geral possuem maiores gastos com despesas de comercialização e com despesas administrativas. Obter maior eficiência com estes gastos possivelmente é uma das chaves para o desenvolvimento do setor.

**Gráfico 9 - Regressão Linear - Sinistralidade e PIB per capita (milhares de dólares) - Ramo Responsabilidades**

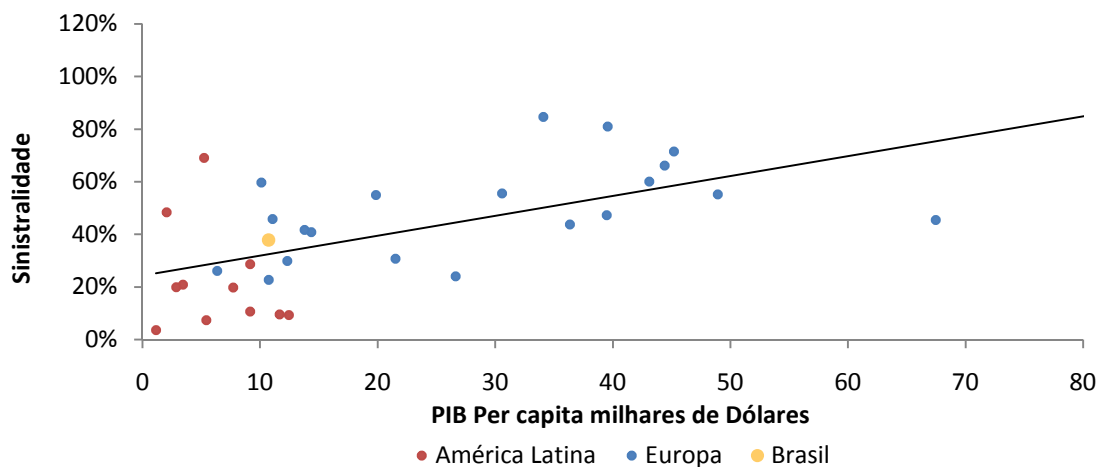

Fonte dos dados: SUSEP, CEA, ASSAL e A.M. Best - ano 2010

## Ramo Automóvel

O seguro de automóvel<sup>11</sup> abrange tanto o seguro de terceiros como o seguro para dano próprio. Observando o gráfico 10, novamente percebe-se uma relação ligeiramente positiva entre as variáveis. A sinistralidade deste ramo não demonstra grande dispersão. Isto pode ser um indicativo de que este ramo possui um desenvolvimento e competitividade similar tanto em países desenvolvidos quanto em países em desenvolvimento. O Brasil é um ponto coincidente com a reta de regressão apresentada no gráfico 10. Padrão similar ao encontrado em outros ramos.

**Gráfico 10 - Regressão Linear - Sinistralidade e PIB per capita (milhares de dólares) - Ramo Automóvel**

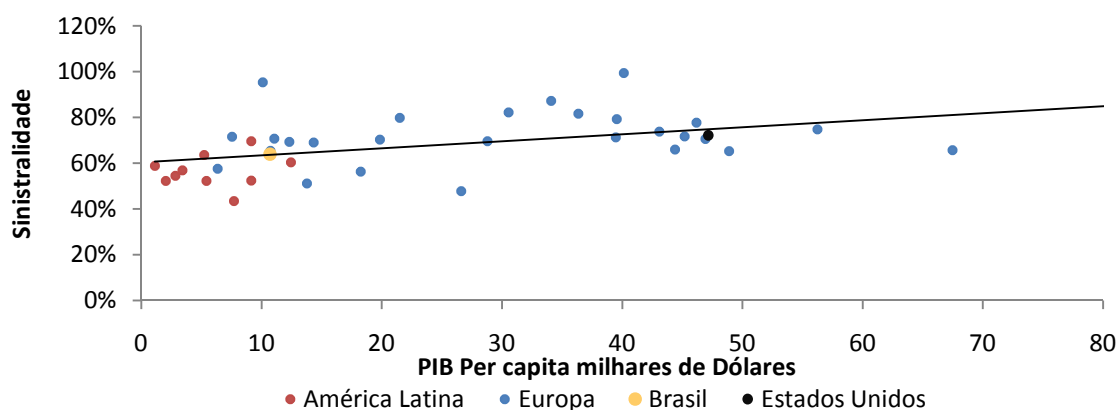

Fonte dos dados: SUSEP, CEA, ASSAL e A.M. Best - ano 2010

## Ramo Habitacional

O seguro habitacional é uma garantia para o crédito imobiliário. Garante que a família permaneça com imóvel em ocorrência de morte ou invalidez permanente por parte do mutuário. A seguir, como recorte peculiar, apresenta-se a relação dentre o percentual de

<sup>11</sup>O grupo Automóvel abrange os ramos: Acidentes Pessoais de Passageiros, Responsabilidade Civil Transporte Rodoviário Interestadual e Internacional, Garantia Estendida – Automóvel, Carta Verde, Seguro Popular de Automóvel, Automóvel, Responsabilidade Civil Transporte Viagens Internacionais e RCF-V.

despesas comercial do que é recebido de prêmio em relação ao nível de sinistralidade de cada empresa deste ramo em 2010. No gráfico 11 o tamanho dos círculos é proporcional à parcela de mercado que a empresa possui.

**Gráfico 11 - Dispersão despesas comerciais/prêmio e sinistralidade ramo Habitacional**

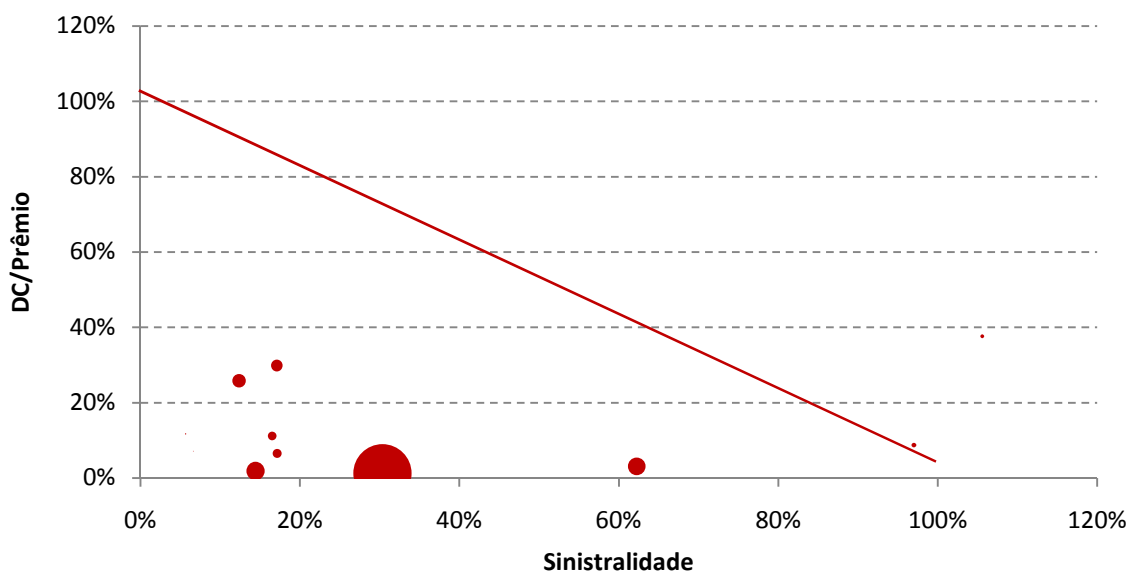

Fonte dos dados: SUSEP - ano 2010

Observando os dados, percebe-se por meio do gráfico 11 que maior parte das empresas despende menos do que 45% do prêmio com sinistros e despesas comerciais. Ainda observando este gráfico, percebe-se um mercado significativamente concentrado. A Caixa Seguradora S/A, maior empresa deste ramo, possui uma receita em prêmios aproximadamente dez vezes maior que a Itaú Seguros S/A, segunda maior empresa deste segmento. O gráfico 11 demonstra ainda que as outras empresas praticamente somem quando comparadas com a Caixa Seguradora que seria detentora de cerca de 70% do mercado. O resultado desta concentração são maiores margens neste ramo e preços acima do que seria ofertado em um mercado competitivo. Quanto à sinistralidade a partir do histograma a seguir, no gráfico 12, pode-se desprender a consequência e os efeitos da concentração de um mercado de seguros. No ramo habitacional, a sinistralidade (baixíssima) de 26% é possível por causa da concentração na Caixa Seguradora.

## Gráfico 12 - Histograma Sinistralidade - ramo Habitacional

Número de empresas

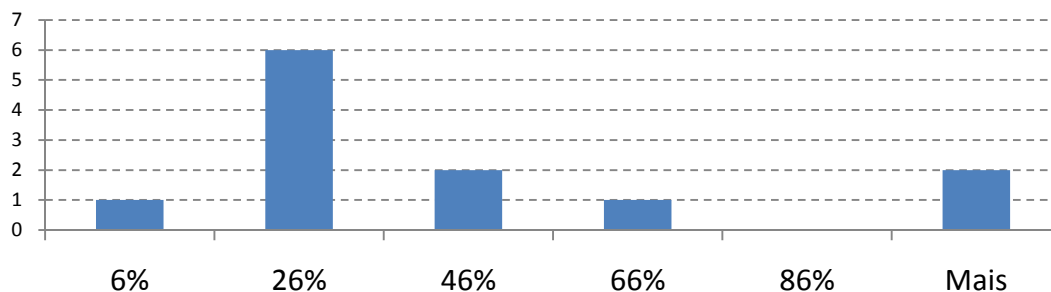

Fonte dos dados: SUSEP - ano 2010

No entanto, enfrentar uma empresa com o porte da Caixa Seguradora não é uma tarefa simples. Por conta do tamanho desta empresa no financiamento de imóveis, seus gastos com despesas com comercialização são irrisórios. Empresas menores que tentam entrar no mercado sofrem com esta desproporção da empresa de maior porte. Duas empresas, dentre as analisadas, não obteriam lucro positivo se somente as duas despesas em questão fossem contabilizadas. Demonstrando a dificuldade de se penetrar em um mercado concentrado e com uma legislação que não favorece as menores empresas, evidenciando-se a ação de barreiras a entrada.

Medidas para tentar contornar a concentração deste mercado foram criadas em 2010 com a criação de novas regras para o ramo habitacional. A antiga legislação para este mercado não criava nenhum impedimento que o seguro de habitação fosse executado pela mesma empresa que forneceu o financiamento. Isto acarretou em grande concentração neste mercado. A Caixa Seguradora era altamente beneficiada com esta lei. A nova regra, por sua vez, exige que a empresa que financia o imóvel ofereça pelo menos duas opções de apólice para o cliente, sendo a segunda opção de uma empresa que não seja coligada com a que financia o imóvel. Ainda previsto na nova regra, o consumidor teria o direito de apresentar uma terceira apólice para empresa financiadora. Apesar de esta mudança ter ocorrido no início de 2010, os dados de 2011 não apresentam grande diferença entre os analisados em 2010. A concentração da Caixa Seguradora está em torno de 65% do mercado, enquanto a diferença entre prêmios e as duas despesas analisadas é bastante similar ao resultado encontrado nos dados de 2010.

## Ramo Transporte

O seguro transporte garante os prejuízos relacionados à carga em consequência dos riscos inerentes à travessia do objeto segurado<sup>12</sup>.

**Gráfico 13 - Dispersão despesas comerciais/prêmio e sinistralidade ramo Transporte**

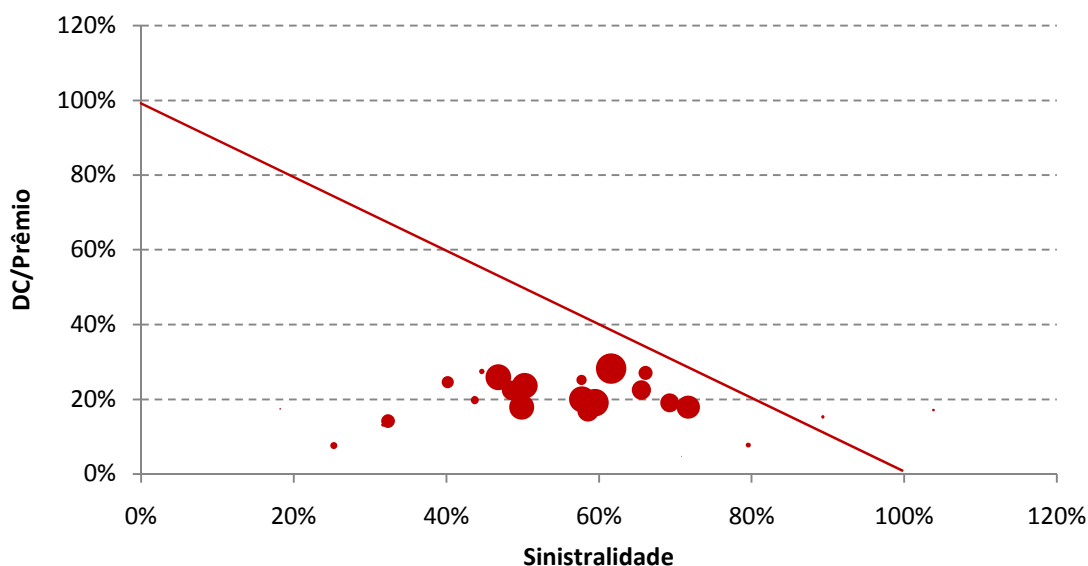

Fonte dos dados: SUSEP - ano 2010

Analisando o gráfico 13, percebe-se que este setor apresenta uma estrutura de gastos com sinistro com uma dispersão similar à do setor de automóvel. Por outro lado, o gasto com despesas com comercialização possui uma distribuição mais concentrada. A sinistralidade das empresas mais importantes do setor varia aproximadamente entre 40% e 80% neste ramo. A média destes gastos é de 56%, enquanto a média de despesas com comercialização de 19%. Nota-se ainda que duas empresas, dentre as 24 analisadas apresentaram gastos envolvendo estas duas despesas superando o valor recebido em prêmios. No entanto, percebe-se que são empresas de menor porte.

<sup>12</sup>O grupo Transporte abrange os ramos: Transporte Nacional, Transporte Internacional, Resp. Civil Transp. Intermodal, Resp. Civil Transp. Viagem Internac. Carga e Resp. Civil Transp. Ferroviário Carga.

### Gráfico 14 - Histograma Sinistralidade ramo Transporte

Número de empresas

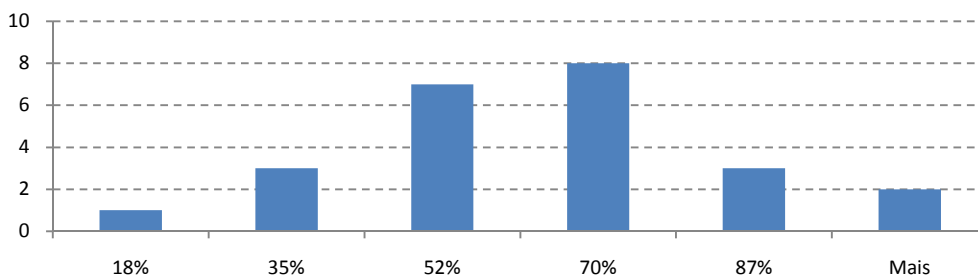

Fonte dos dados: SUSEP - ano 2010

Este ramo, de modo similar ao automóvel apresentou características que descartam a possibilidade de grande concentração de mercado. Existe um número de empresas considerável com tamanhos parecidos e funcionado com margens sem muita amplitude. A diferença entre a receita com prêmios ganhos e as despesas em questão, por exemplo, apresentou a média neste mercado em torno de 77%. O gráfico 14 apresenta a sinistralidade do ano de 2010 e revela níveis mais altos, conforme é esperado num mercado menos concentrado.

### Ramo Cascos

Este grupo oferece proteção contra perdas ou danos causados a embarcações. Especificamente, nos danos causados nos cascos ou nas máquinas e equipamentos<sup>13</sup>.

### Gráfico 15 - Dispersão despesas comerciais/prêmio e sinistralidade ramo Cascos

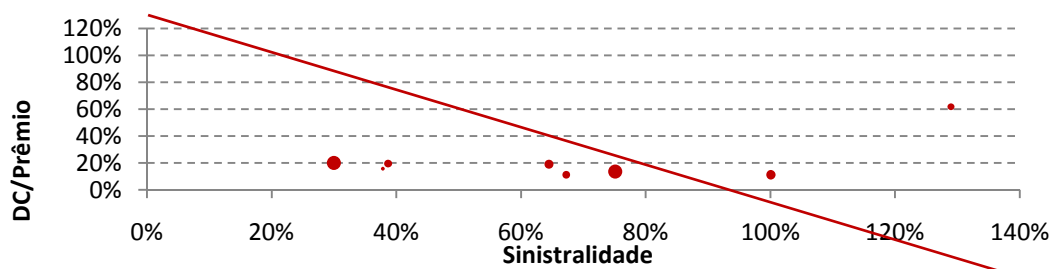

Fonte dos dados: SUSEP - ano 2010

<sup>13</sup>O grupo Cascos abrange os ramos: Marítimos, Aeronáuticos e Responsabilidade Civil Hangar.

Dentre os setores analisados, este é o que possui uma das maiores dispersões em relação à sinistralidade. Note através do gráfico 15, que uma das empresas supera 120% do prêmio em despesas com sinistros. Algumas empresas apresentaram grande prejuízo causado principalmente por essa despesa. Dentre as nove empresas analisadas, três apresentaram prejuízo quando consideradas apenas os dois gastos em questão, sendo duas dessas empresas com receitas consideráveis em prêmios. Outra estatística que surpreende é a empresa que está completamente descolada das outras quando se leva em conta as despesas com comercialização. Esta gasta cerca de 60% do prêmio com tal despesa, enquanto nenhuma outra ultrapassa 21%. Isto pode ser observado através do gráfico 15, anterior.

### Gráfico 16 - Histograma Sinistralidade ramo Cascos

Número de empresas

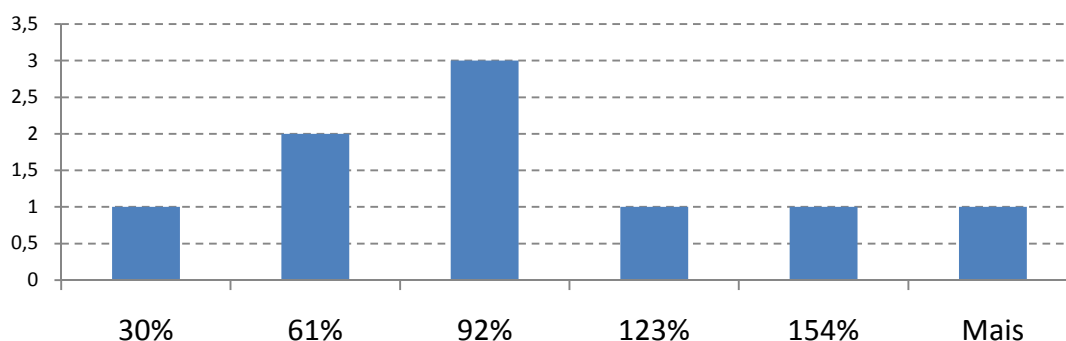

Fonte dos dados: SUSEP - ano 2010

Apesar de existirem poucas empresas atuando neste segmento este ramo não apresenta baixa sinistralidade, conforme pode ser constatado no gráfico 16. Além disso, a dispersão dos sinistros pode ocorrer pelas apólices não serem numerosas.

### Ramo Rural

O seguro rural torna possível ao produtor agrícola mitigar parte da volatilidade que este assume ao decidir encarar os riscos inerentes de tal atividade<sup>14</sup>.

<sup>14</sup>O grupo Rural abrange os ramos: Seguro Agrícola sem Cobertura do FESR, Seguro Agrícola com Cobertura do FESR, Seguro Pecuário sem Cobertura do FESR, Seguro pecuário com Cobertura do FESR, Seguro Agrícola



Vale salientar a existência de subvenção para este ramo. O governo com esta cobre parte das perdas que possivelmente ocorrem com a agricultura. Perdas oriundas de problemas com a colheita por exemplo. Com este instrumento o governo estimula um setor fundamental para a economia.

**Gráfico 17 - Dispersão despesas comerciais/prêmio e sinistralidade ramo Rural**

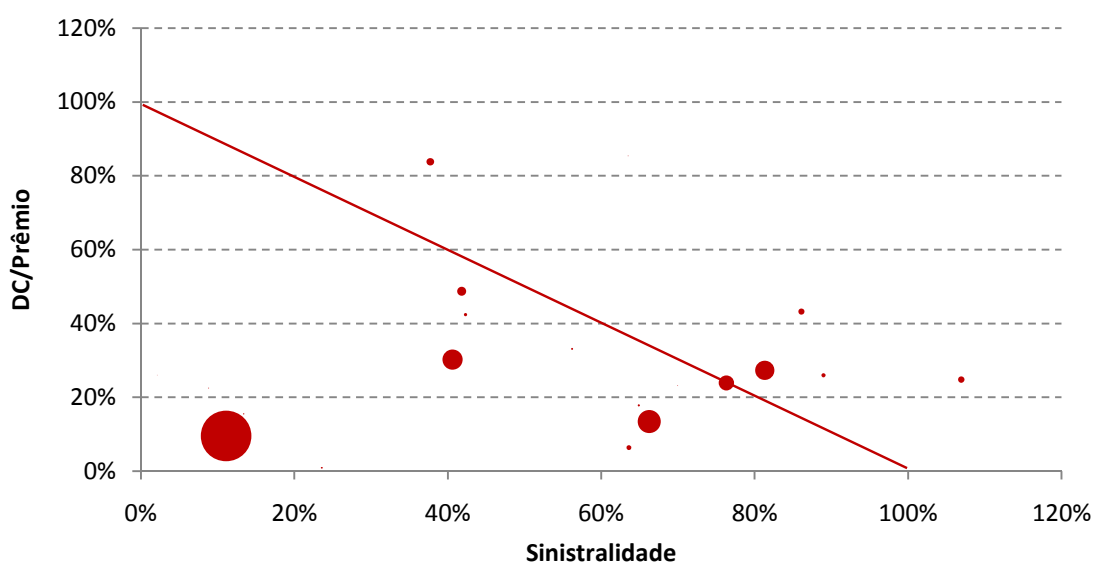

Fonte dos dados: SUSEP- ano 2010.

A companhia de seguros Aliança do Brasil (representada pela maior bola do gráfico 17) concentra cerca de 60% dos retornos com prêmios deste ramo. Os retornos no ano de 2010 desta empresa são cinco vezes maiores do que a Mapfre Seguros Gerais, a segunda maior do setor. Ademais, esta é a empresa com a maior margem do ramo, a soma de suas despesas comerciais com os gastos com sinistros não ultrapassam 20% de sua receita com prêmios, conforme visualizado no gráfico 17. O custo médio com sinistros e despesas comerciais ultrapassa neste ramo os retornos médios com prêmios. É relevante ressaltar que nove dentre as empresas analisadas superaram os seus retornos com os custos em questão. No entanto, o que se pode constatar com o gráfico 18 é que este mercado está extremamente concentrado nas mãos de uma única empresa.

---

sem Cobertura do FESR, Seguro Agrícola com Cobertura do FESR, Seguro Florestas sem Cobertura do FESR, Seguro florestas com Cobertura do FESR, Seguro Cédula do Produto Rural, Benfeitorias e Produtos Agropecuários, Agrícola, Penhor Rural Instit. Financeiras Privadas, Penhor Rural Instit. Financeiras Públicas, Animais, Compreensivo de Florestas e Seguro de Vida do produtor Rural.

### Gráfico 18 - Histograma Sinistralidade ramo Rural

Número de empresas

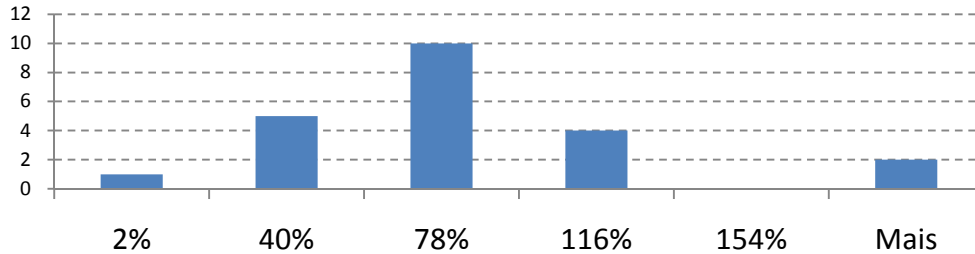

Fonte dos dados: SUSEP - ano 2010

Esta concentração aliada a esta margem considerável pode agravar a situação deste mercado se nada for feito. Isto é justamente o que se verifica quando analisados os dados referentes ao ano de 2010, no gráfico 18. A diferença entre a Companhia de Seguros Aliança e a segunda colocada chega a ser de sete vezes a receitas com prêmios neste ano. Em suma, a despeito da aparente pouca rentabilidade do ramo, uma única empresa parece comandar o seguro rural. Esta situação pode se manter se nada for feito, uma vez que, esta empresa é a detentora da maior margem do setor. Se os lucros são a força motriz do crescimento das empresas, sendo a maior empresa deste mercado aquela com maior rentabilidade, o que se pode esperar é um aumento da concentração neste mercado para o futuro. É justamente o que se percebe quando se observa os dados de 2010. As dificuldades inerentes a este tipo de seguro e os riscos diversos podem explicar em parte tamanha concentração.

Diante da importância do mercado segurador, seja por causa da alta arrecadação, seja por causa dos benefícios sociais gerados pelo setor, torna-se importante entender qual sua estrutura de mercado. Neste ponto, a própria definição de estrutura de mercado é relevante. Não se trata apenas de saber qual o número de participantes no mercado (monopólio, oligopólio, ou grande número de firmas), mas também entender que tipos de concorrência estas empresas praticam, uma vez que a forma da concorrência é determinante para análises de bem-estar social e preços ao consumidor. Dado o exposto, os aspectos teóricos, a contextualização do mercado segurador e os apontamentos sobre concentração e peculiaridades de cada um dos ramos de seguro não-vida, apresenta-se, na sequência os dados, o resultado do cálculo dos índices de concentração e as conclusões.

## **4 ANÁLISE DA CONCENTRAÇÃO DO MERCADO DE SEGUROS NÃO-VIDA**

Diversos são os métodos de abordagem do tema da concentração de mercados. O mais tradicional, utilizado inclusive por entidades de defesa da concorrência internacionais e brasileira, é através de índices de concentração. Tais índices possuem uma vantagem relevante: pouca é a informação necessária para sua obtenção. Outra vantagem destes índices é a fácil interpretação. Intuitivamente, um mercado altamente concentrado deve ser menos sujeito à concorrência que um menos concentrado. Contudo, apenas em alguns tipos de estrutura de mercado tal interpretação é correta. Os índices que serão utilizados são: Razões de Concentração, Índice de Herfindahl e Índice de Entropia de Theil.

Os índices de concentração industrial expostos no capítulo 2 tratam de um modelo geral, a ser utilizado como referência para estudos aplicáveis a qualquer setor. Porém, muitos dos mercados apresentam variações na sua estrutura ao longo do tempo, fazendo-se necessária a manipulação destes índices para que os mesmos não sejam distorcidos por estas mudanças estruturais. Além disso, todo e qualquer índice é baseado em dados do mercado escolhido, sendo o refinamento e escolha dos mesmos de suma importância, para que as medidas de concentração reflitam o panorama real de competitividade do setor.

### **4.1 Metodologia e dados e estatísticas para a análise**

Esta seção procura descrever os dados utilizados e os cuidados com os mesmos neste estudo. Vale ressaltar que toda comparação feita necessita de precauções e muitas vezes obter dados para tal não é tão simples. Estes, em muitos casos, carecem de homogeneidade e, em alguns casos podem existir empecilhos financeiros para acessá-los. É preciso flexibilidade para lidar com estas situações.

Os dados necessários para o cálculo dos índices explicitados advêm das bases de dados disponíveis no *site* da SUSEP, com extrações por ano, por empresa e com as seguintes variáveis: prêmio direto, prêmio ganho, prêmio retido e sinistro retido. Para este trabalho foram feitas extrações compreendendo os anos de 2000 a 2012, com recortes anuais.

Independente do índice escolhido faz-se necessário definir qual o critério utilizado para mensurar o poder de mercado de cada firma. Kon (1999) ressalta que esses indicadores devem seguir um de três critérios principais: a capacidade produtiva, o número de empregados ou os ativos possuídos. No caso do mercado de seguros, setor de serviços a capacidade produtiva (prêmios direto de seguros) torna-se a variável mais adequada para a análise e cálculo dos índices. Visto que o setor analisado é intensivo em tecnologia poupadora de mão de obra, o número de empregados não é uma variável confiável para mensurar a participação de cada firma, pois o mesmo não possui correlação direta com o valor da firma – pelo contrário. Ativos possuídos são relevantes neste mercado, mas uma mensuração baseada nos mesmos descartaria todo o conhecimento de produção, ações publicitárias, capacidade de comercialização e fatores de escolhas subjetivas dos consumidores, fatores típicos deste mercado e com grande importância no resultado total de vendas. Sendo assim, a produção será utilizada como mensuração do poder de mercado, mais ainda, a produção mensurada por receita total, já que as unidades totais de seguros não tem comparabilidade quando desconsiderada a importância segurada do contrato de seguro.

Nessa definição, para o mercado de seguros, a variável que mensura o poder de cada firma escolhida é o prêmio direto. O conceito do prêmio direto<sup>15</sup> corresponde ao prêmio emitido descontados os cancelamentos, as restrições e os descontos, ou seja, é o valor total da venda efetivada pela seguradora. Considerando esta variável, a tabela 5 traz o percentual do mercado das dez maiores empresas em 2000 e em 2012. A análise da tabela 5 permite destacar que as dez maiores empresas do mercado possuíam 60% do mercado, em termos de comercialização, ou seja, da produção de seguros. Em 2012 aumentou para 61% este percentual. Quando se verifica o percentual do mercado das cinco maiores empresas, a concentração evidencia-se. O cálculo dos índices de concentração apresentará mais subsídios para esta análise.

---

<sup>15</sup> Nas tabelas do anexo também estão os valores do prêmio retido, do prêmio ganho e do sinistro retido. O prêmio retido corresponde ao seguro gerenciado pela própria seguradora e o prêmio ganho corresponde ao prêmio de seguro de competência do referido ano. O sinistro retido corresponde aos sinistros de responsabilidade (de pagamento) da própria seguradora, com suas respectivas provisões (reservas matemáticas). Em termos de formulação são:

Prêmio retido = prêmio direto - cosseguro cedido + cosseguro aceito - resseguro cedido + retrocessão + consórcios e fundos.

Prêmio ganho = prêmio retido - variação da Provisão de Prêmios Não Ganhos (PPNG).

Sinistro retido = sinistro de seguros - sinistro de cosseguro cedido + sinistro de cosseguro aceito + consórcios e fundos - sinistro de resseguro cedido + sinistro de retrocessão - salvados e ressarcidos + variação da provisão de IBNR (Ocorridos e não avisados, do inglês, *Incurred But Not Reported*).

Tabela 5 - Comparação do *market share* das 10 maiores empresas de 2000 e 2012

2000			
<b>BRADESCO SEGUROS S.A.</b>	1.820.066.694,00	60%	10,2%
<b>PORTO SEGURO CIA DE SEGUROS GERAIS</b>	1.643.136.710,00		9,2%
<b>ITAU SEGUROS S.A.</b>	1.294.099.545,00		7,2%
<b>SUL AMÉRICA CIA NACIONAL DE SEGUROS</b>	1.214.895.046,00		6,8%
<b>ALLIANZ SEGUROS S.A.</b>	907.604.856,00		5,1%
<b>CAIXA SEGURADORA S.A.</b>	870.190.419,00		4,9%
<b>UNIBANCO AIG SEGUROS S/A</b>	834.827.483,00		4,7%
<b>HSBC SEGUROS (BRASIL) S.A.</b>	757.674.117,00		4,2%
<b>TOKIO MARINE SEGURADORA S.A.</b>	694.164.301,00		3,9%
<b>MARITIMA SEGUROS S/A</b>	614.186.928,00		3,4%
<b>OUTRAS 90 SEGURADORAS</b>	7.200.440.887,00	40%	40,3%
<b>TOTAL</b>	17.851.286.986,00		100,0%
2012			
<b>ITAU SEGUROS S.A.</b>	6.063.022.476,00	61%	10,2%
<b>MAPFRE SEGUROS GERAIS S.A.</b>	5.192.623.562,00		8,7%
<b>PORTO SEGURO CIA DE SEGUROS GERAIS</b>	4.887.548.407,00		8,2%
<b>BRADESCO AUTO/RE COMPANHIA DE SEGUROS</b>	4.275.677.295,00		7,2%
<b>COMPANHIA DE SEGUROS ALIANÇA DO BRASIL</b>	3.933.297.154,00		6,6%
<b>ALLIANZ SEGUROS S.A.</b>	3.011.731.280,00		5,1%
<b>SUL AMÉRICA CIA NACIONAL DE SEGUROS</b>	2.676.985.752,00		4,5%
<b>CAIXA SEGURADORA S.A.</b>	2.536.063.090,00		4,2%
<b>ITAÚ SEGUROS DE AUTO E RESIDÊNCIA S.A.</b>	2.099.915.876,00		3,5%
<b>HDI SEGUROS S.A.</b>	1.940.464.975,00		3,3%
<b>OUTRAS 76 SEGURADORAS</b>	22.977.667.302,00	39%	38,6%
<b>TOTAL</b>	59.594.997.169,00		100,0%

Fonte: elaborado pela autora a partir dos dados da SUSEP (2013).

Os dados disponibilizados pela SUSEP estão alinhados com as necessidades para os cálculos dos índices, pois além de apresentarem confiabilidade, sendo de reconhecimento e uso de todo o mercado, apresentam a distribuição necessária para o estudo: receita, por empresa, para o mercado Brasileiro, anualmente. Foram incluídas 100 empresas no ano de 2000, que resultaram em 86 empresas no ano de 2012, entre fusões, aquisições, extinções e entradas. Os dados estão ao final deste trabalho, nos anexos.

## 4.2 Análise da concentração

A partir dos dados, os gráficos de dos índices de concentração para o período de 2001 a 2012 estão apresentados nesta seção. Todos os índices revelam o aumento da concentração no mercado brasileiro de seguros não-vida. No gráfico 19 encontram-se os resultados dos cálculos dos três índices de concentração, possibilitando assim a comparação visual dos resultados obtidos entre os mesmos.

**Gráfico 19 – Índices de concentração: Razão de Concentração (CR), Índice de Herfindahl (H) e Entropia de Theil (ET)**

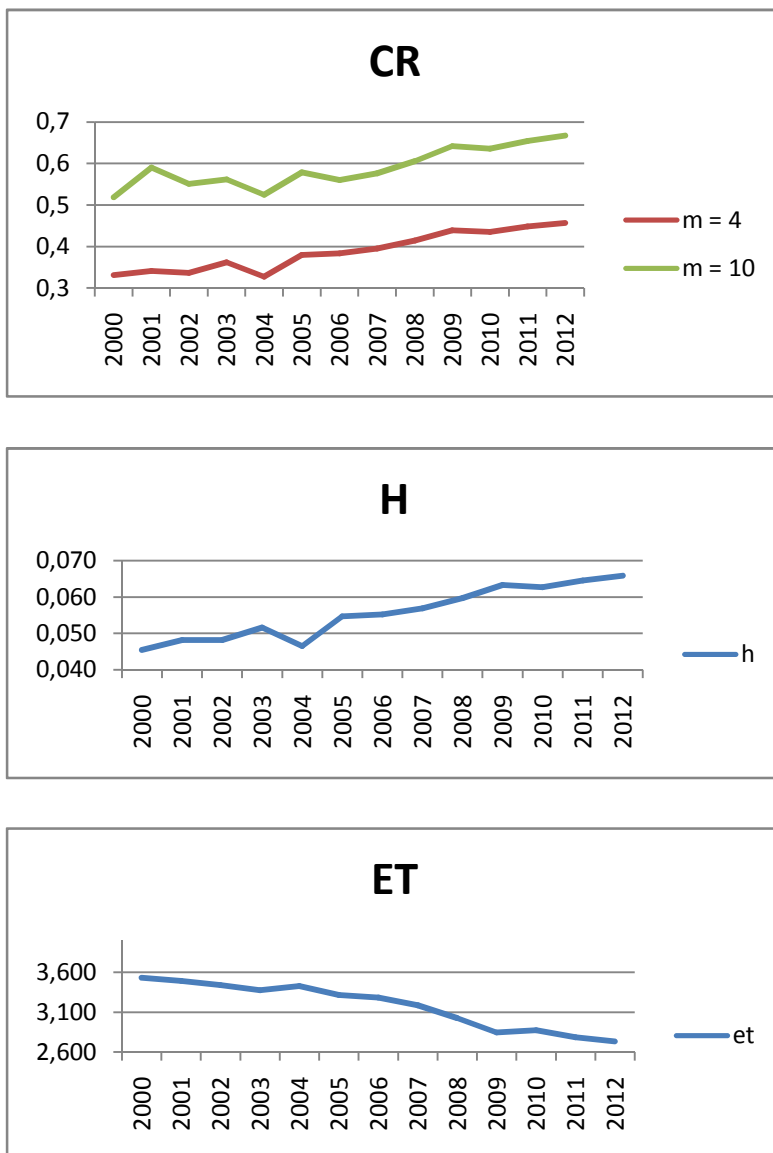

Fonte dos dados: SUSEP – base de dados 2000 a 2012.

O índice CR cresceu de 0,53 para 0,67, se considerado o resultado para  $m = 10$ , no período compreendido entre os anos de 2000 e 2012. Já o índice de Herfindahl saiu do patamar de 0,045 para 0,066. No período analisado. O índice de Entropia de Theil (ET) é considerado uma medida inversa de concentração, relacionando grau de surpresa e possibilidade de ocorrência de um evento, e nos cálculos desse trabalho, para corroborar o aumento da concentração no mercado de seguros não-vida, ele apresentou uma queda de 3,6 para o nível de 2,7 no período compreendido entre os anos de 2000 e 2012.

O gráfico 20 de concentração por empresa, apresentados abaixo, igualmente ilustra a participação das 10 maiores seguradoras em relação ao total do mercado, apurada em três períodos distintos.

**Gráfico 20 – Evolução da distribuição percentual na concentração por empresas e por grupos**

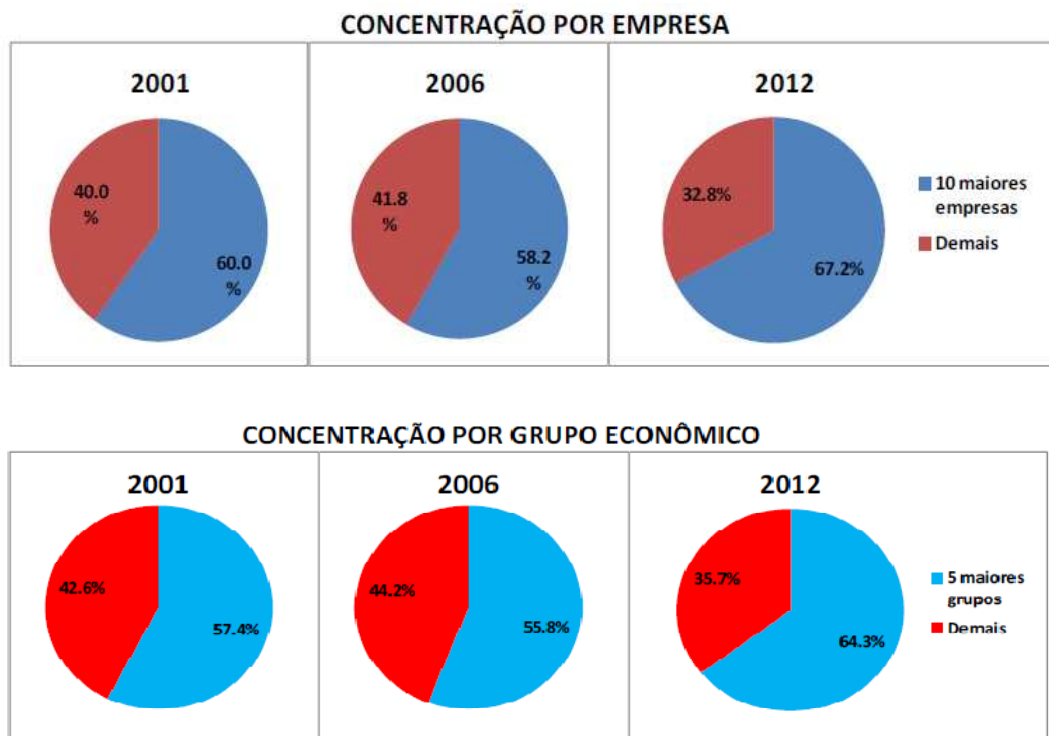

Fonte dos dados: SUSEP – base de dados 2000 a 2012.

A análise indica a tendência a uma maior concentração nos últimos anos, o que não surpreende, tendo em vista os inúmeros processos de fusão e incorporação de empresas ocorridos entre 2006 e 2012. O *market share* das 10 maiores companhias representava 60,0% em 2001, teve ligeira queda, para 58,2% em 2006, e atingiu 67,2% em 2012. Pode-se notar também uma crescente predominância de seguradoras vinculadas a grandes grupos econômicos, especialmente do setor bancário. Observando-se os gráficos de concentração por grupo econômico, verifica-se que a participação dos cinco principais grupos em relação ao total do mercado cresceu de 55,8% para 64,3%, no período compreendido entre os anos de 2006 e 2012, indicando, mais uma vez, a tendência a maior concentração. Outro parâmetro a ser analisado é a sinistralidade<sup>16</sup>, que pode ser interpretado como a proporção do montante de prêmio que foi destinada a custear os sinistros. Geralmente quando o prêmio é mantido, a sinistralidade é estável para ramos considerados massificados, tais como o de automóveis, patrimonial, habitacional, saúde, entre outros. Por isso, quando ocorre uma diminuição de prêmio em decorrência de um desconto sobre este, não implicando na perda de volume de contratos, espera-se, conseqüentemente, o aumento da sinistralidade.

Por outro lado, existirão indícios de efetivas perdas no volume de contratos, em cenário de desaceleração na arrecadação de prêmio, em dois casos: quando a sinistralidade se mantém, ou seja, há uma queda nos sinistros observados; ou quando a sinistralidade se reduz, implicando numa redução ainda mais alta nos sinistros observados. Através do gráfico 21 é possível observar a evolução da sinistralidade dos seguros gerais (não-vida) que apresentam uma sinistralidade decrescente, ou constante, ao longo da década analisada.

**Gráfico 21 - Sinistralidade histórica da última década, por grupos**

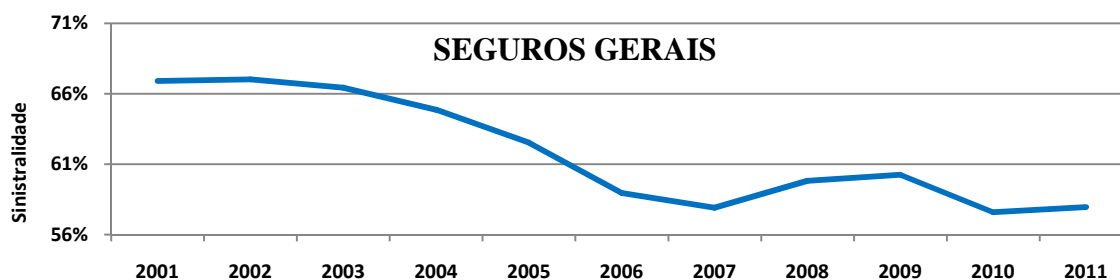

Fonte dos dados: SUSEP – base de dados 2000 a 2012.

<sup>16</sup> Sinistralidade = Sinistro Retido / Prêmio Ganho.



Dada a demonstração de crescimento do mercado de seguros não-vida no Brasil, o que parece ter acontecido é que o crescimento fora absorvido pelas maiores empresas que já atuavam no mercado. Isso ocorreu por dois fatores principais. O primeiro é a capacidade de comercialização que as empresas consolidadas no mercado de seguros dispõem, ou seja, relação com corretoras de seguros e comercialização por canais bancários. A segunda é a existência de barreira a entrada explícita de novas seguradoras no mercado por capital, já que, no Brasil, atualmente, é necessário um capital base (mínimo) de R\$ 15.000.000,00 para operar em todo país. A análise da despesa comercial/prêmio no capítulo 3 corrobora esse resultado.

## 5 CONCLUSÃO

Este estudo teve como tema a concentração no mercado de seguros brasileiro, mais especificamente, dos seguros não-vida. Para isso, foi definido como objetivo principal apresentar a evolução e o grau de concentração do mercado de seguros no Brasil, no período de 2000 a 2012, a partir de informações e dados de prêmios e sinistros do mercado de seguros não-vida brasileiro. A resposta esperada para o problema era de que seria verificado o aumento na concentração, hipótese essa que a fora constata como sendo a verdadeira.

Parar isso, partiu-se da apresentação do referencial teórico englobando as estruturas de mercado, as barreiras de entrada e os índices de concentração. Na sequência, foi feita a apresentação do mercado segurador brasileiro, incluindo uma análise comparativa dos gastos do mercado de seguro brasileiro com os de outros países que teve por intuito enxergar os padrões existentes dos gastos deste setor no Brasil e no resto do mundo e encontrar algumas dentre as possíveis ineficiências existentes.

Ainda nessa apresentação do mercado foi possível ratificar que o mercado segurador brasileiro está crescendo. No entanto, isso se dá, basicamente, em “Seguros de Pessoas” principalmente pelo grande impulso do VGBL, como fora visto no capítulo 3. Os outros grupos apresentaram uma desaceleração nos últimos 11 anos se comparados à economia brasileira, no entanto há crescimento do mercado de seguros não-vida.

Através deste estudo, com dados apresentados no capítulo 3, percebeu-se que países com maior PIB per capita (ou seja, maior desenvolvimento econômico) possuem mercado mais competitivos, sendo isto demarcado pela maior parte dos prêmios alocada para pagamentos de sinistros. Ou seja, a maior parte dos recursos alocada para a atividade fim. Esta regra vale para a maioria dos ramos analisados. Por outro lado, os gastos com despesas operacionais dos países mais desenvolvidos são, em média, proporcionalmente menores do que os dos países em desenvolvimento. A margem nos países desenvolvidos costuma ser baixa e a maior parte do lucro auferido ocorre quando computadas as aplicações dos recursos coletados. Ilustrando, por conseguinte, o que seriam as características de um mercado competitivo neste setor e demonstrando que o Brasil ainda se encontra distante do padrão dos desenvolvidos, a despeito de sua similaridade com os países emergentes.

Outros pontos importantes levantados pelo trabalho foram obtidos analisando-se os dados no nível das empresas no Brasil. Foram constatadas algumas questões fundamentais do ponto de vista de política pública, ainda na apresentação dos ramos do mercado de seguros não-vida. Três dentre os ramos analisados apresentaram grande concentração de mercado, sendo eles o ramo habitacional, o rural e o acidente pessoal, cada um deles com suas peculiaridades.

O ramo habitacional, por exemplo, está sendo dominado principalmente por uma empresa, sendo as margens deste ramo bastante robustas. O ramo rural, por sua vez, também apresentou padrão similar. Apesar de um número considerável de firmas tentarem operar neste mercado, estas não obtiveram sucesso na administração destes riscos. Por conseguinte, este ramo possui uma empresa com a grande parcela do mercado. Outro ramo com indícios de alta concentração seria o ramo acidentes pessoais. No entanto, existe um número considerável de empresas que partilham da grande margem oferecida no ramo podendo ocorrer ajustes sem que haja grande intervenção. No entanto, em caso da existência de coordenação de preços entre estas empresas, os preços talvez não se ajustem no longo prazo, sendo isto mais um problema do ponto de vista público.

Os outros ramos apresentaram margens e níveis de concentração compatíveis com mercados competitivos, são eles: patrimonial, automóvel, transporte, responsabilidade e cascos. Em relação a estes ramos foi constatada a existência de competitividade sendo, portanto, o valor dos sinistros coerentes com a cobrança dos prêmios.

Quanto à concentração, todos os índices revelaram o aumento da concentração ocorrido no mercado brasileiro de seguros não-vida. A princípio, percebe-se uma queda no número de empresas, elevação nos índices de concentração de Razão de Concentração e Herfindahl e queda no índice de Entropia de Theil (ET) que é considerado uma medida inversa de concentração. Sendo assim, o que parece ter acontecido no mercado brasileiro de seguros não-vida é que o crescimento fora absorvido pelas maiores empresas que já atuavam no mercado. Isso ocorre por dois fatores principais. O primeiro é a capacidade de comercialização que as empresas consolidadas no mercado de seguros dispõem, ou seja, relação com corretoras de seguros e comercialização por canais bancários. A segunda é a existência de barreira à entrada explícita de novas seguradoras no mercado por capital, já que, no Brasil, atualmente, é necessário um capital base (mínimo) de R\$ 15.000.000,00 para operar em todo país.

Por fim, pode-se esperar manutenção da estrutura de oligopólio concentrado no mercado de seguros não-vida por aspectos de desenvolvimento histórico e por manutenção das perspectivas de mercado.

Como próximos passos para este trabalho propõem-se a comparação com outros índices macroeconômicos e análise de desempenho das empresas, considerando a diferenciação de produtos. Também, quando existirem dados disponíveis, fazer uma análise por outros índices que não sejam somente um reflexo da arrecadação, como, por exemplo, contagem (como número de apólices) ou volume segurado (como importância segurada).

## REFERÊNCIAS

A.M. *Best Company*, Nova Jersey, 2013. **Base de dados**. <<http://www.ambest.com/>>. Acesso em 25 out. 2013.

ASSAL (Associação de Supervisores de Seguros da América Latina) Santiago, 2013. **Base de dados**. <<http://www.assalweb.org/>>. Acesso em 25 out. 2013.

BAIN, J. **Barriers to New Competition**. Cambridge: Harvard University Press, 1956.

BARR, R. S.; KILLGO, K. A.; SIEMS, T F.; ZIMMEL, S .. **Evaluating the Productive Efficiency and Performance of U.S. Commercial Banks**. *Managerial Finance*. V.28, n.8, p. 3-25, 2002.

BRAGA, H, C.; MASCOLO, J.L. Mensuração da concentração industrial no Brasil. **Pesquisa e Planejamento Econômico**, vol. 12, nº 2, p. 399-354, ago 1982.

BRASIL. **Lei Complementar nº 126, de 15 de janeiro de 2007**. Disponível em: <[http://www.planalto.gov.br/ccivil\\_03/leis/lcp/lcp126.htm](http://www.planalto.gov.br/ccivil_03/leis/lcp/lcp126.htm)>. Brasília, 2007. Acesso em 03 dez. 2013.

BRASIL. **Lei Complementar nº 137, de 26 de agosto de 2010**. Disponível em: <[http://www.planalto.gov.br/ccivil\\_03/leis/lcp/lcp137.htm](http://www.planalto.gov.br/ccivil_03/leis/lcp/lcp137.htm)>. Brasília, 2010. Acesso em 03 dez. 2013.

BRASIL. **Lei nº 10.406, de 10 de janeiro de 2002**. Disponível em: <[http://www.planalto.gov.br/ccivil\\_03/leis/2002/L10406.htm](http://www.planalto.gov.br/ccivil_03/leis/2002/L10406.htm)>. Brasília, 2002. Acesso em 03 dez. 2013.

CEA (*Comité Européen des Assurances*). Bruxelas, 2013. **Base de dados**. <<http://www.insuranceeurope.eu/facts-figures/statistical-series/non-life>>. Acesso em 19 out. 2013.

CONTADOR, C. R.; COSENZA, C. A. N.; LINS, M. E.; GONÇALVES NETO, A. C.. **Avaliação da Performance do Mercado Segurador Brasileiro através do método DEA (Data Envelopment Analysis) no primeiro semestre de 1999**. In: SIMPOSIOBRASILEIRO DE PESQUISA OPERACIONAL, 32, 2000. Viçosa/MG.

GALIZA, Francisco (1993). **A concentração no mercado segurador brasileiro** Revista Brasileira de Risco e Seguros. Rio de Janeiro: Funenseg.

GUIMARÃES, Sérgio Rangel. **Fundamentação atuarial dos seguros de vida: um estudo comparativo entre os seguros de vida individual e em grupo**. Rio de Janeiro: Funenseg (Teses), 2003.

HALL, M.; TIDEMAN, N. **Mensures of concentration**. *Journal of the American Statistical Association*, v. 62, n. 317, p. 162-168, mar. 1967.

HÉMARD Joseph. **Théorie et Pratique des Assurs, Terrs., 1924**

KON, Anita. **Economia Industrial**. São Paulo: Nobel, 1999.

KUPFER, David & HASENCLAVER, Lia (orgs).**Economia Industrial, Fundamentos Teóricos e Práticos no Brasil**. Rio de Janeiro: Campus, 2002

MAGALHÃES DA SILVA, A. c.; NEVES, c.; GONÇALVES NETO, A. c.. **Avaliação da Eficiência das Companhias de Seguro no ano de 2002: uma abordagem através da Análise Envoltória de Dados**. In: CONGRESSO BRASILEIRO DE CUSTOS, 10, 2003; Guarapari/ES. Anais do X Congresso Brasileiro de Custos. Guarapari: ABC, 2003.

PYNDICR.S.; RUBENFELD, D. **Microeconomia** 5. Ed. São Paulo: Prentice Hall, 2002.

RESENDE, Marcelo. **Medidas de concentração industrial: uma resenha**. Revista Análise Econômica, Porto Alegre, v.12, n 21/22, p. 24-33, mar./set. 1994.

RODRIGUEZ, Rodolfo Arashiro. **Concentração nos Mercados Brasileiros de Seguros, Previdência e Capitalização**. Dissertação de mestrado, Fundação Getulio Vargas, Rio de Janeiro, 2007.

SUSEP (Superintendência de Seguros Privados) Rio de Janeiro, 2013.**Glossário**. Disponível em: <<http://www.susep.gov.br/menubiblioteca/glossario.asp>>. Acesso em 10 set. 2013.

SUSEP (Superintendência de Seguros Privados) Rio de Janeiro, 2013. **Sistema de Estatísticas da SUSEP**. Disponível em: <<http://www.susep.gov.br/menumercado/ses/principal.asp>>. Acesso em 10 set. 2013.

WAGNER, R. M; Economia I – Apostila. Edição própria, 2007.

## ANEXOS

ANO 2000

Superintendência de Seguros Privados - SUSEP

Coordenação-Geral de Tecnologia da Informação - CGETI

Coordenação de Sistemas e Informações para o Mercado - COSIM

Opção escolhida: Seguros: Prêmios e Sinistros

Cód	Empresa	Pr Direto (R\$)	Pr Retido (R\$)	Pr Ganho (R\$)	Sin Retido (R\$)
	<b>Totais</b>	<b>18.014.544.445</b>	<b>15.773.013.257</b>	<b>14.955.406.767</b>	<b>9.533.350.325</b>
05444	BRADESCO SEGUROS S.A.	1.820.066.694	1.482.863.339	1.330.079.503	861.792.429
05886	PORTO SEGURO CIA DE SEGUROS GERAIS	1.643.136.710	1.697.177.104	1.568.567.238	952.203.552
05321	ITAU SEGUROS S.A.	1.294.099.545	1.066.541.034	1.070.334.908	654.807.030
05118	SUL AMÉRICA CIA NACIONAL DE SEGUROS	1.214.895.046	1.180.023.969	1.076.896.582	768.878.061
05177	ALLIANZ SEGUROS S.A.	907.604.856	797.066.116	806.525.095	582.697.875
05631	CAIXA SEGURADORA S.A.	870.190.419	310.475.882	292.506.843	158.432.937
05983	UNIBANCO AIG SEGUROS S/A	834.827.483	740.973.370	694.025.405	420.124.332
06106	HSBC SEGUROS (BRASIL) S.A.	757.674.117	713.535.086	638.601.069	363.258.976
06190	TOKIO MARINE SEGURADORA S.A.	694.164.301	633.483.939	571.524.881	435.730.893
05720	MARITIMA SEGUROS S/A	614.186.928	599.310.956	576.250.001	367.685.982
06785	COMPANHIA DE SEGUROS ALIANÇA DO BRASIL	613.070.118	589.770.290	571.589.353	297.784.292
06688	COMPANHIA DE SEGUROS DO ESTADO DE SÃO PAULO - COSESP	495.266.590	333.533.794	332.697.268	170.425.921
05185	LIBERTY SEGUROS S.A.	471.767.044	461.114.188	418.486.350	289.614.291
06238	MAPFRE SEGUROS GERAIS S.A.	434.659.514	389.687.635	353.634.121	247.621.438
06181	BRASIL VEÍCULOS COMPANHIA DE SEGUROS	339.190.002	339.917.475	301.862.252	204.662.674
06971	GOLDEN CROSS SEGURADORA S/A	316.254.222	201.399.575	205.561.716	132.767.900
05495	ZURICH MINAS BRASIL SEGUROS S/A	293.466.868	311.823.880	303.093.582	213.217.306
06734	AIG BRASIL COMPANHIA DE SEGUROS ( INATIVA)	224.793.534	189.527.260	202.425.695	118.396.701
05908	GENERALI BRASIL SEGUROS S.A.	221.909.658	198.327.055	194.171.883	145.657.866
06955	COMPANHIA DE SEGUROS GRALHA AZUL	209.732.443	167.185.494	181.345.983	152.649.940
05843	INDIANA SEGUROS S.A.	188.645.950	182.009.117	170.719.403	114.520.284
06416	YASUDA SEGUROS S.A	184.865.058	163.007.942	159.956.825	102.996.307
05355	AZUL COMPANHIA DE SEGUROS GERAIS	173.301.802	160.225.859	151.239.302	94.833.701
05533	ATLÂNTICA COMPANHIA DE SEGUROS	163.470.931	145.569.220	143.813.579	86.499.886

06947	UNIMED SEGURADORA S.A.	163.257.459	155.909.243	153.155.245	111.710.995
05801	TREVO SEGURADORA S/A	146.045.935	135.587.839	140.329.536	124.171.845
05011	CHUBB DO BRASIL CIA DE SEGUROS	133.809.197	115.226.764	110.753.029	44.653.479
05649	CGU COMPANHIA DE SEGUROS	132.176.800	112.106.964	109.829.779	69.774.394
05151	TOKIO MARINE BRASIL SEGURADORA S.A.	127.927.303	130.526.065	127.013.174	76.638.680
05142	ICATU SEGUROS S.A.	119.351.272	155.665.669	153.597.430	73.493.279
06092	NOVO HAMBURGO CIA. DE SEGUROS GERAIS	116.523.276	109.340.388	151.347.236	82.427.835
06602	MITSUMI SUMITOMO SEGUROS S.A.	111.404.063	102.424.878	80.201.204	60.499.624
06572	HDI SEGUROS S.A.	104.317.024	98.426.202	78.409.330	54.600.114
06203	ZURICH BRASIL SEGUROS S.A.	99.981.950	43.331.992	42.476.160	22.890.814
05975	BCN SEGURADORA S.A.	99.045.809	118.298.997	90.452.633	46.786.960
06513	ACE SEGURADORA S.A.	95.371.989	75.407.982	69.670.528	36.451.991
05690	COMPANHIA EXCELSIOR DE SEGUROS	92.683.405	38.402.032	31.937.985	15.138.090
05746	TREVO BANORTE SEGURADORA S/A	91.640.061	86.638.623	91.086.830	68.131.997
05053	CONFIANÇA CIA DE SEGUROS	81.273.003	76.348.790	71.723.210	54.705.003
05665	MAPFRE VIDA S.A.	77.760.674	101.229.796	100.530.925	50.712.688
05312	BRADESCO AUTO/RE COMPANHIA DE SEGUROS	75.108.984	90.550.477	89.337.371	46.684.776
05045	COMPANHIA DE SEGUROS ALIANÇA DA BAHIA	69.832.259	53.855.202	47.375.590	37.996.270
05487	SANTANDER BRASIL SEGUROS S/A - INATIVA	55.055.126	56.992.409	57.492.131	34.168.388
05274	BANESTES SEGUROS S.A.	51.548.346	46.913.332	47.535.989	30.342.995
06751	ROYAL & SUNALLIANCE SEGUROS (BRASIL) S.A	51.438.775	36.723.669	31.132.405	21.147.971
06467	ALFA SEGURADORA S.A.	47.409.144	47.625.820	41.159.648	30.888.770
05002	FEDERAL DE SEGUROS S/A	46.888.860	36.948.167	37.123.600	16.596.873
06921	INVESTPREV SEGURADORA S.A.	45.790.279	34.094.008	33.253.183	19.572.676
06122	FATOR SEGURADORA S.A.	42.925.385	42.929.364	41.442.481	13.139.937
06653	PANAMERICANA DE SEGUROS S.A.	42.923.518	39.315.945	33.945.458	3.066.481
06980	NOTRE DAME SEGURADORA S.A.	41.577.290	42.132.904	42.502.770	33.161.974
06858	MAPFRE AFFINITY SEGURADORA S.A.	36.009.674	52.655.313	49.557.633	29.284.970
05363	MERIDIONAL COMPANHIA DE SEGUROS GERAIS	34.937.687	21.601.338	23.221.960	12.047.397
06939	SEGURADORA SEASUL S.A.	33.601.109	35.526.804	32.547.355	19.833.703
06912	BMG SEGURADORA S.A.	28.868.923	25.108.565	23.174.946	16.948.724
05436	J. MALUCELLI SEGURADORA S.A.	28.540.838	6.688.161	6.344.878	3.246.339
06611	BEMGE SEGURADORA S/A	26.813.333	39.237.462	39.877.768	21.241.266
06904	SOMA SEGURADORA S/A	25.706.163	14.232.671	11.564.334	1.354.454



06483	XL INSURANCE (BRAZIL) SEGURADORA S/A	24.648.050	12.042.853	11.419.997	5.304.275
06696	SUL AMÉRICA COMPANHIA DE SEGUROS GERAIS	24.089.771	13.548.494	12.302.969	8.102.584
05282	PRUDENTIAL DO BRASIL SEGUROS DE VIDA S.A.	23.559.913	53.558.827	47.299.690	29.935.257
05525	INTERBRAZIL SEGURADORA S/A	23.398.948	18.385.917	16.639.907	5.147.018
05754	NOBRE SEGURADORA DO BRASIL S/A	23.233.462	7.529.132	6.699.434	2.040.447
05932	ATLANTICA - BRADESCO SEGUROS S.A	22.256.066	18.645.169	26.514.554	17.592.060
06211	ALIANÇA DO BRASIL SEGUROS S.A.	21.873.264	17.554.511	17.440.041	7.351.150
06769	UBF GARANTIAS & SEGUROS S.A.	20.685.965	5.488.260	5.585.902	4.288.629
06459	CIA DE SEGUROS TRANQUILIDADE- BRASIL	20.550.612	14.121.428	15.274.213	8.622.953
06068	SANTOS SEGURADORA S.A.	19.632.945	14.877.480	15.484.428	8.861.512
01007	SABEMI SEGURADORA S.A.	16.728.470	16.257.478	16.091.057	5.586.112
06360	KYOEI DO BRASIL COMPANHIA DE SEGUROS	14.928.829	10.559.033	8.985.124	5.261.929
05428	MARTINELLI SEGURADORA S/A	13.265.843	8.042.619	8.104.740	3.740.271
06521	CAIXAGERAL S/A SEGURADORA	12.088.231	9.488.344	9.474.452	4.711.309
05941	QBE BRASIL SEGUROS S.A.	11.470.818	4.917.825	4.972.585	2.778.707
06297	AIG LIFE COMPANHIA DE SEGUROS	11.437.413	11.176.278	11.577.557	8.916.781
05878	SULINA SEGURADORA S/A	10.849.390	4.706.969	3.891.849	2.587.111
06998	CESCEBRASIL SEGUROS DE GARANTIAS E CRÉDITO S.A.	10.439.176	3.886.143	3.809.970	2.618.060
05266	MOTOR UNION SEGUROS S/A	10.247.847	8.418.416	8.071.742	5.418.298
05614	SUL AMÉRICA SANTA CRUZ SEGUROS S/A	10.189.946	4.672.694	21.157.319	23.611.930
05126	UNIVERSAL COMPANHIA DE SEGUROS GERAIS	8.886.895	4.377.929	4.516.497	3.216.575
06084	MBM SEGURADORA S/A	8.467.581	8.439.328	8.498.467	3.074.416
08737	AIG SEGUROS BRASIL S.A. (ATUAL DENOMINAÇÃO DE CHARTIS SEGUROS BRASIL S.A.)	8.276.060	9.189.802	9.331.204	4.173.170
06491	ALVORADA VIDA S.A.	8.264.100	7.977.078	7.455.617	1.076.766
05291	SÃO PAULO CIA NACIONAL DE SEGUROS GERAIS	8.177.925	3.909.668	3.837.694	2.751.615
06041	PARANÁ COMPANHIA DE SEGUROS	8.056.660	12.093.718	8.142.538	7.959.303
06793	GENTE SEGURADORA S.A.	7.715.776	4.034.142	3.985.673	2.980.649
05401	PQ SEGUROS S.A.	7.292.394	3.488.100	3.491.539	3.793.655
06726	RIO BRANCO SEGURADORA S/A.	7.259.146	3.445.400	3.416.500	3.533.862
06424	SDB CIA SEGUROS GERAIS	6.958.468	3.465.647	3.490.888	2.323.360
06777	APS SEGURADORA S.A.	6.925.750	3.264.712	3.266.756	2.793.533
06831	SINAF PREVIDENCIAL CIA. DE SEGUROS	6.705.369	3.150.373	3.150.471	2.483.500
06335	SEGURADORA BRASILEIRA DE CRÉDITO À EXPORTAÇÃO S.A.	6.569.162	1.036.538	927.114	1.466.099

05061	SEGURADORA OCEÂNICA S/A	5.611.148	2.616.917	2.616.917	1.970.864
06530	VIRGINIA SURETY COMPANHIA DE SEGUROS DO BRASIL	1.254.488	9.349.808	8.570.098	3.205.801
06050	MAXLIFE SEGURADORA DO BRASIL S.A.	1.015.538	43.096	45.604	41.803
05819	AMERICAN LIFE COMPANHIA DE SEGUROS	887.871	894.018	883.415	261.627
05789	AMIL SEGURADORA S/A	805.817	810.382	877.977	792.170
05347	EDEL SEGURADORA S.A.	513.796	234.045	237.542	192.190
05967	AVS SEGURADORA S/A	349.234	289.941	289.419	51.442
05991	SWISS RE CORPORATE SOLUTIONS BRASIL SEGUROS S.A.	181.107	460.876	554.738	1.954.742
02143	ASSURANT SEGURADORA SA	10.455	10.455	9.998	4.464

ANO 2001

Superintendência de Seguros Privados - SUSEP

Coordenação-Geral de Tecnologia da Informação - CGETI

Coordenação de Sistemas e Informações para o Mercado - COSIM

Opção escolhida: Seguros: Prêmios e Sinistros

Cód	Empresa	Pr Direto (R\$)	Pr Retido (R\$)	Pr Ganho (R\$)	Sin Retido (R\$)
	<b>Totais</b>	<b>18.721.850.656</b>	<b>15.964.521.504</b>	<b>15.714.543.605</b>	<b>9.676.149.485</b>
05444	BRADERCO SEGUROS S.A.	1.989.269.037	1.477.168.835	1.377.279.133	940.857.159
05886	PORTO SEGURO CIA DE SEGUROS GERAIS	1.638.579.182	1.621.629.363	1.580.283.079	902.743.204
05321	ITAU SEGUROS S.A.	1.400.847.398	1.124.340.611	1.084.607.292	611.982.713
05118	SUL AMÉRICA CIA NACIONAL DE SEGUROS	1.357.608.776	1.251.459.776	1.283.240.910	879.372.170
05983	UNIBANCO AIG SEGUROS S/A	1.244.879.157	940.094.659	819.630.372	491.399.933
05177	ALLIANZ SEGUROS S.A.	900.375.716	743.515.443	741.955.928	474.188.331
05631	CAIXA SEGURADORA S.A.	849.057.080	396.267.168	379.399.249	213.975.453
06190	TOKIO MARINE SEGURADORA S.A.	804.973.384	736.437.163	687.263.321	482.242.316
06785	COMPANHIA DE SEGUROS ALIANÇA DO BRASIL	626.135.624	582.976.579	605.387.260	346.886.117
06106	HSBC SEGUROS (BRASIL) S.A.	624.559.178	588.674.641	594.249.519	302.716.350
05720	MARITIMA SEGUROS S/A	594.057.450	580.610.283	583.589.676	346.126.079
06238	MAPFRE SEGUROS GERAIS S.A.	540.635.345	504.570.884	454.479.179	315.503.967
05185	LIBERTY SEGUROS S.A.	525.018.728	509.318.801	506.375.881	327.293.310
06688	COMPANHIA DE SEGUROS DO ESTADO DE SÃO PAULO - COESP	506.386.607	375.081.547	394.634.285	174.078.514
06181	BRASILVEÍCULOS COMPANHIA DE SEGUROS	383.536.592	383.521.486	354.774.850	232.838.989
05495	ZURICH MINAS BRASIL SEGUROS S/A	239.363.506	249.057.051	264.402.387	175.860.439
06416	YASUDA SEGUROS S.A	237.472.007	208.716.378	189.825.816	115.847.130
05843	INDIANA SEGUROS S.A.	210.319.942	196.292.853	177.625.871	107.591.561
05908	GENERALI BRASIL SEGUROS S.A.	194.085.363	157.775.644	159.197.665	106.022.916
05533	ATLÂNTICA COMPANHIA DE SEGUROS	176.230.639	155.152.573	156.654.442	92.525.436
06572	HDI SEGUROS S.A.	172.319.945	165.054.684	138.986.489	92.921.132
05151	TOKIO MARINE BRASIL SEGURADORA S.A.	169.220.194	165.810.349	149.862.357	97.831.235
05541	CCF BRASIL SEGUROS S.A. (HSBC SAÚDE S.A.) MUDOU DE DENOMINAÇÃO PARA HSBC EMPRESA DE CAPITALIZAÇÃO (BRASIL) S.A.	165.137.530	153.634.884	157.344.745	117.301.374
05355	AZUL COMPANHIA DE SEGUROS GERAIS	155.043.211	131.513.720	140.019.409	113.362.989

05142	ICATU SEGUROS S.A.	154.220.658	192.071.340	200.542.171	104.130.000
06513	ACE SEGURADORA S.A.	150.108.138	115.201.673	119.905.609	60.735.259
06602	MITSUI SUMITOMO SEGUROS S.A.	130.287.105	118.983.539	110.646.248	81.186.143
05649	CGU COMPANHIA DE SEGUROS	125.713.880	103.899.013	115.240.795	78.239.962
05011	CHUBB DO BRASIL CIA DE SEGUROS	123.788.616	142.390.489	138.956.981	61.380.466
05665	MAPFRE VIDA S.A.	120.335.884	141.713.062	145.104.587	71.347.948
05312	BRADESCO AUTO/RE COMPANHIA DE SEGUROS	117.128.539	110.865.899	118.711.748	75.100.639
06203	ZURICH BRASIL SEGUROS S.A.	111.982.804	57.949.022	56.394.666	28.195.065
06955	COMPANHIA DE SEGUROS GRALHA AZUL	108.002.667	91.092.440	112.165.702	77.429.260
05690	COMPANHIA EXCELSIOR DE SEGUROS	101.280.681	37.410.810	35.907.796	18.680.065
06092	NOVO HAMBURGO CIA. DE SEGUROS GERAIS	99.584.455	94.058.147	82.175.835	54.300.280
05975	BCN SEGURADORA S.A.	89.077.101	104.429.967	81.737.750	56.100.911
05045	COMPANHIA DE SEGUROS ALIANÇA DA BAHIA	88.392.387	53.917.675	56.982.275	31.997.796
05053	CONFIANÇA CIA DE SEGUROS	83.852.541	77.795.988	78.536.254	58.680.516
06751	ROYAL & SUNALLIANCE SEGUROS (BRASIL) S.A	72.874.465	38.629.718	40.540.374	22.833.748
08737	AIG SEGUROS BRASIL S.A. (ATUAL DENOMINAÇÃO DE CHARTIS SEGUROS BRASIL S.A.)	66.864.624	66.415.788	95.630.302	62.084.178
05274	BANESTES SEGUROS S.A.	59.938.779	54.477.558	53.861.514	34.186.639
06467	ALFA SEGURADORA S.A.	59.770.929	59.729.035	58.696.188	39.210.580
05487	SANTANDER BRASIL SEGUROS S/A - INATIVA	57.336.482	56.256.328	56.620.201	22.854.041
05622	BRASILSAÚDE COMPANHIA DE SEGUROS	54.705.752	53.029.621	53.488.301	52.457.756
06122	FATOR SEGURADORA S.A.	54.112.850	56.628.817	59.103.848	15.987.164
06734	AIG BRASIL COMPANHIA DE SEGUROS ( INATIVA)	47.934.956	36.028.973	48.921.377	27.340.792
06980	NOTRE DAME SEGURADORA S.A.	46.135.048	46.640.048	48.455.900	35.136.964
06858	MAPFRE AFFINITY SEGURADORA S.A.	44.632.554	52.092.399	57.153.215	25.571.988
05002	FEDERAL DE SEGUROS S/A	40.429.862	31.967.687	33.242.085	16.016.071
06378	VIDA SEGURADORA S.A.	36.662.828	35.439.388	35.813.572	13.802.183
05436	J. MALUCELLI SEGURADORA S.A.	35.909.828	7.708.555	7.520.167	3.186.384
06921	INVESTPREV SEGURADORA S.A.	32.851.740	17.299.132	21.394.194	13.668.273
06939	SEGURADORA SEASUL S.A.	32.357.057	33.517.213	35.467.191	24.058.578
05525	INTERBRAZIL SEGURADORA S/A	32.190.368	26.890.221	26.215.859	11.000.968
06483	XL INSURANCE (BRAZIL) SEGURADORA S/A	31.880.557	14.272.443	14.422.173	9.323.542
06653	PANAMERICANA DE SEGUROS S.A.	30.236.019	25.382.871	24.099.793	6.160.351
06211	ALIANÇA DO BRASIL SEGUROS S.A.	30.011.807	23.813.063	24.657.595	10.658.959

06068	SANTOS SEGURADORA S.A.	27.776.591	22.646.831	23.261.477	13.280.639
06904	SOMA SEGURADORA S/A	27.216.526	15.117.445	12.636.548	1.786.940
06912	BMG SEGURADORA S.A.	26.989.565	22.638.857	23.576.090	15.861.612
05363	MERIDIONAL COMPANHIA DE SEGUROS GERAIS	26.598.880	22.832.271	23.348.351	13.848.578
06009	BANERJ SEGUROS S/A	26.355.667	25.329.065	26.214.791	20.146.850
06769	UBF GARANTIAS & SEGUROS S.A.	25.996.681	4.416.563	4.768.117	3.899.695
06696	SUL AMÉRICA COMPANHIA DE SEGUROS GERAIS	25.263.287	10.642.732	12.329.459	7.211.559
01007	SABEMI SEGURADORA S.A.	24.235.057	21.762.077	22.439.738	7.879.833
06521	CAIXAGERAL S/A SEGURADORA	21.397.759	14.166.014	14.190.334	5.938.047
06611	BEMGE SEGURADORA S/A	20.848.607	33.306.169	35.338.391	21.938.543
06530	VIRGINIA SURETY COMPANHIA DE SEGUROS DO BRASIL	20.769.486	31.160.813	31.934.365	10.400.645
05801	TREVO SEGURADORA S/A	19.422.889	22.775.113	72.965.289	52.579.212
05878	SULINA SEGURADORA S/A	18.277.124	9.330.427	8.374.916	3.553.876
06998	CESCEBRASIL SEGUROS DE GARANTIAS E CRÉDITO S.A.	17.574.286	4.944.063	4.776.279	2.851.893
05941	QBE BRASIL SEGUROS S.A.	16.641.114	9.468.102	9.235.135	6.822.037
06360	KYOEI DO BRASIL COMPANHIA DE SEGUROS	15.343.620	10.268.714	9.912.587	6.931.727
05428	MARTINELLI SEGURADORA S/A	14.642.142	8.228.080	7.961.147	4.016.850
05614	SUL AMÉRICA SANTA CRUZ SEGUROS S/A	13.488.248	5.081.266	4.999.435	17.897.567
05746	TREVO BANORTE SEGURADORA S/A	13.340.841	8.653.096	42.486.030	30.825.208
05754	NOBRE SEGURADORA DO BRASIL S/A	12.590.841	8.998.961	8.727.700	2.622.936
06491	ALVORADA VIDA S.A.	12.121.336	12.017.457	10.830.211	1.920.029
05126	UNIVERSAL COMPANHIA DE SEGUROS GERAIS	9.844.563	4.844.789	4.918.355	3.197.308
06335	SEGURADORA BRASILEIRA DE CRÉDITO À EXPORTAÇÃO S.A.	9.442.770	1.579.972	1.243.080	3.028.463
06084	MBM SEGURADORA S/A	8.939.747	8.911.315	9.303.200	3.423.311
06793	GENTE SEGURADORA S.A.	8.726.873	4.495.712	4.493.282	3.329.130
05291	SÃO PAULO CIA NACIONAL DE SEGUROS GERAIS	8.618.937	4.808.426	4.763.502	2.382.762
06041	PARANÁ COMPANHIA DE SEGUROS	8.555.826	2.840.959	6.934.101	10.857.523
06726	RIO BRANCO SEGURADORA S/A.	8.284.053	3.890.245	3.927.106	3.682.014
05401	PQ SEGUROS S.A.	8.239.606	3.864.542	3.876.818	4.013.599
06777	APS SEGURADORA S.A.	7.890.431	3.712.600	3.718.322	3.074.480
05932	ATLANTICA - BRADESCO SEGUROS S.A	7.744.871	5.856.213	6.727.516	5.893.902
06459	CIA DE SEGUROS TRANQUILIDADE- BRASIL	7.084.896	3.716.896	4.513.637	3.362.306
06831	SINAF PREVIDENCIAL CIA. DE SEGUROS	6.634.067	3.603.189	3.605.737	2.905.128
06807	ABSOLUTA SEGUROS S/A (EM APROVAÇÃO) [ANTIGA ADRESS SEGS E PREV]	5.945.855	2.796.065	2.796.065	2.252.129

06424	SDB CIA SEGUROS GERAIS	5.597.841	2.649.871	2.777.436	2.223.461
05819	AMERICAN LIFE COMPANHIA DE SEGUROS	4.393.668	4.256.832	4.285.387	2.752.559
06971	GOLDEN CROSS SEGURADORA S/A	1.065.124	1.152.287	6.047.706	274.703
05991	SWISS RE CORPORATE SOLUTIONS BRASIL SEGUROS S.A.	873.258	343.737	269.753	2.348.548
06050	MAXLIFE SEGURADORA DO BRASIL S.A.	692.052	154.004	160.117	30.528
06131	COMPANHIA MUTUAL DE SEGUROS	456.783	409.319	263.893	74.731
05967	AVS SEGURADORA S/A	215.072	156.709	170.174	67.145
02143	ASSURANT SEGURADORA SA	8.052	8.052	8.314	410
05762	SANTOS CIA DE SEGUROS	2.212	12.357	52.333	248.783

ANO 2002

Superintendência de Seguros Privados - SUSEP

Coordenação-Geral de Tecnologia da Informação - CGETI

Coordenação de Sistemas e Informações para o Mercado - COSIM

Opção escolhida: Seguros: Prêmios e Sinistros

Cód	Empresa	Pr Direto (R\$)	Pr Retido (R\$)	Pr Ganho (R\$)	Sin Retido (R\$)
	<b>Totais</b>	<b>19.225.438.827</b>	<b>15.920.807.470</b>	<b>15.431.164.820</b>	<b>9.545.881.062</b>
05444	BRADERCO SEGUROS S.A.	1.686.054.717	1.206.687.834	1.162.994.752	817.874.947
05886	PORTO SEGURO CIA DE SEGUROS GERAIS	1.645.267.339	1.624.220.071	1.590.180.052	894.211.715
05983	UNIBANCO AIG SEGUROS S/A	1.593.255.472	1.169.264.414	1.078.242.856	683.258.414
05321	ITAU SEGUROS S.A.	1.553.359.877	1.182.480.629	1.128.714.791	577.721.848
05118	SUL AMÉRICA CIA NACIONAL DE SEGUROS	1.401.631.332	1.156.336.396	1.181.211.652	849.244.363
05631	CAIXA SEGURADORA S.A.	937.174.897	560.865.631	499.078.160	267.444.141
05177	ALLIANZ SEGUROS S.A.	924.511.631	732.329.196	700.131.046	447.729.951
06190	TOKIO MARINE SEGURADORA S.A.	851.560.236	768.682.086	759.542.366	530.364.862
06785	COMPANHIA DE SEGUROS ALIANÇA DO BRASIL	674.828.268	624.064.287	604.246.469	313.120.639
06106	HSBC SEGUROS (BRASIL) S.A.	619.695.179	606.088.259	572.551.613	308.188.285
06238	MAPFRE SEGUROS GERAIS S.A.	607.122.163	546.835.593	523.090.837	373.040.219
06688	COMPANHIA DE SEGUROS DO ESTADO DE SÃO PAULO - COESP	592.074.639	439.375.466	438.328.144	202.914.665
05720	MARITIMA SEGUROS S/A	497.250.036	455.644.073	441.227.828	243.094.844
06181	BRASIL VEÍCULOS COMPANHIA DE SEGUROS	424.683.467	410.656.984	396.361.737	257.435.153
05185	LIBERTY SEGUROS S.A.	418.456.875	399.903.000	423.188.717	364.396.098
06416	YASUDA SEGUROS S.A	284.736.999	244.873.117	229.794.913	154.698.693
05495	ZURICH MINAS BRASIL SEGUROS S/A	265.335.493	281.359.623	263.008.079	175.554.969
05843	INDIANA SEGUROS S.A.	243.327.878	228.037.236	211.176.138	140.995.281
06572	HDI SEGUROS S.A.	235.193.123	221.450.594	189.174.684	131.650.171
06513	ACE SEGURADORA S.A.	219.987.941	156.016.283	149.782.667	66.491.841
05312	BRADERCO AUTO/RE COMPANHIA DE SEGUROS	217.524.094	203.098.719	194.468.049	135.287.973
06751	ROYAL & SUNALLIANCE SEGUROS (BRASIL) S.A	190.508.506	142.579.290	148.630.526	86.062.727
05151	TOKIO MARINE BRASIL SEGURADORA S.A.	187.696.463	180.101.152	184.288.699	118.681.447
05908	GENERALI BRASIL SEGUROS S.A.	181.942.591	142.491.719	139.540.840	91.640.187
05142	ICATU SEGUROS S.A.	170.885.155	204.748.801	205.170.273	133.493.555

05533	ATLÂNTICA COMPANHIA DE SEGUROS	165.280.861	142.319.666	149.730.044	90.542.590
06203	ZURICH BRASIL SEGUROS S.A.	164.645.645	71.924.259	70.666.296	34.164.194
05665	MAPFRE VIDA S.A.	153.762.190	199.389.628	197.534.458	90.818.367
05011	CHUBB DO BRASIL CIA DE SEGUROS	153.697.852	158.397.094	144.139.879	57.375.183
06602	MITSUMI SUMITOMO SEGUROS S.A.	141.150.686	129.148.475	128.942.156	95.387.852
05355	AZUL COMPANHIA DE SEGUROS GERAIS	139.924.786	119.062.294	122.882.022	103.843.295
06467	ALFA SEGURADORA S.A.	105.244.760	98.024.048	81.217.884	60.446.993
05053	CONFIANÇA CIA DE SEGUROS	91.317.127	84.163.434	82.561.942	60.866.082
05690	COMPANHIA EXCELSIOR DE SEGUROS	88.774.277	20.791.238	27.507.299	19.142.265
05045	COMPANHIA DE SEGUROS ALIANÇA DA BAHIA	66.318.371	36.375.844	46.002.586	28.683.719
06955	COMPANHIA DE SEGUROS GRALHA AZUL	63.422.788	54.066.181	59.333.899	44.207.214
05274	BANESTES SEGUROS S.A.	63.017.025	56.336.593	56.517.103	35.194.765
06769	UBF GARANTIAS & SEGUROS S.A.	57.274.032	5.558.252	5.559.566	4.470.446
06378	VIDA SEGURADORA S.A.	55.736.358	56.186.369	52.082.964	20.048.430
06858	MAPFRE AFFINITY SEGURADORA S.A.	52.295.491	53.682.584	57.197.485	26.255.439
05436	J. MALUCELLI SEGURADORA S.A.	50.489.400	8.079.680	7.502.489	3.831.983
05282	PRUDENTIAL DO BRASIL SEGUROS DE VIDA S.A.	49.934.365	40.476.413	38.873.605	22.887.695
05541	CCF BRASIL SEGUROS S.A. (HSBC SAÚDE S.A.) MUDOU DE DENOMINAÇÃO PARA HSBC EMPRESA DE CAPITALIZAÇÃO (BRASIL) S.A.	49.488.721	45.089.811	45.942.450	34.843.377
05002	FEDERAL DE SEGUROS S/A	45.704.044	34.185.106	34.197.759	15.750.657
06521	CAIXAGERAL S/A SEGURADORA	45.017.337	25.135.518	24.614.537	13.403.193
06530	VIRGINIA SURETY COMPANHIA DE SEGUROS DO BRASIL	41.915.201	43.983.438	43.979.701	19.684.543
06068	SANTOS SEGURADORA S.A.	39.563.895	33.217.484	33.154.051	16.843.377
05525	INTERBRAZIL SEGURADORA S/A	37.333.541	26.821.250	24.888.356	11.759.844
06653	PANAMERICANA DE SEGUROS S.A.	37.166.352	29.524.102	27.702.786	8.543.562
06939	SEGURADORA SEASUL S.A.	36.108.919	35.119.728	36.549.867	20.382.111
06122	FATOR SEGURADORA S.A.	35.213.364	35.054.301	41.802.441	12.231.447
06921	INVESTPREV SEGURADORA S.A.	34.916.803	24.342.062	22.903.081	11.267.051
08737	AIG SEGUROS BRASIL S.A. (ATUAL DENOMINAÇÃO DE CHARTIS SEGUROS BRASIL S.A.)	34.329.034	41.694.714	41.181.044	22.778.635
06483	XL INSURANCE (BRAZIL) SEGURADORA S/A	32.957.494	16.978.609	17.326.922	9.332.163
06696	SUL AMÉRICA COMPANHIA DE SEGUROS GERAIS	32.309.152	11.555.351	11.425.897	6.817.234
06912	BMG SEGURADORA S.A.	30.499.093	25.136.461	23.643.238	17.375.826
06211	ALIANÇA DO BRASIL SEGUROS S.A.	30.366.250	15.386.661	15.535.829	9.023.168



05941	QBE BRASIL SEGUROS S.A.	30.094.141	16.548.097	15.814.144	9.638.822
06904	SOMA SEGURADORA S/A	29.547.922	16.798.381	11.887.818	1.685.822
06998	CESCEBRASIL SEGUROS DE GARANTIAS E CRÉDITO S.A.	28.297.870	5.106.507	4.847.506	3.696.022
01007	SABEMI SEGURADORA S.A.	25.155.333	23.459.490	23.421.082	7.790.676
05878	SULINA SEGURADORA S/A	23.969.274	12.474.520	11.082.013	4.094.862
06009	BANERJ SEGUROS S/A	20.492.226	20.531.482	20.767.479	19.939.841
06360	KYOEI DO BRASIL COMPANHIA DE SEGUROS	19.578.886	13.328.243	15.057.229	11.531.549
06611	BEMGE SEGURADORA S/A	19.402.783	33.449.297	33.991.007	29.131.991
05754	NOBRE SEGURADORA DO BRASIL S/A	17.396.856	14.964.300	12.744.990	3.722.836
05614	SUL AMÉRICA SANTA CRUZ SEGUROS S/A	15.216.949	7.831.307	8.539.867	13.215.457
05649	CGU COMPANHIA DE SEGUROS	14.595.515	10.193.250	9.484.237	5.858.808
06335	SEGURADORA BRASILEIRA DE CRÉDITO À EXPORTAÇÃO S.A.	13.872.175	2.272.669	861.439	1.133.208
06041	PARANÁ COMPANHIA DE SEGUROS	12.380.067	5.748.167	5.660.406	2.329.995
06491	ALVORADA VIDA S.A.	12.033.027	11.456.095	10.958.215	2.553.844
06793	GENTE SEGURADORA S.A.	10.739.800	5.483.863	5.431.794	3.773.781
06971	GOLDEN CROSS SEGURADORA S/A	10.208.059	10.143.503	10.195.951	4.507.983
05401	PQ SEGUROS S.A.	10.138.843	4.768.769	4.767.495	4.656.764
06777	APS SEGURADORA S.A.	9.828.606	4.698.742	4.635.644	4.123.296
06831	SINAF PREVIDENCIAL CIA. DE SEGUROS	9.781.926	4.661.836	4.631.928	3.690.332
06084	MBM SEGURADORA S/A	9.281.848	9.284.191	9.332.196	3.623.219
06131	COMPANHIA MUTUAL DE SEGUROS	8.196.073	7.178.697	6.360.885	1.535.296
05126	UNIVERSAL COMPANHIA DE SEGUROS GERAIS	6.281.710	2.976.093	2.979.663	2.079.525
06726	RIO BRANCO SEGURADORA S/A.	5.512.552	2.590.309	2.596.007	1.979.348
05967	AVS SEGURADORA S/A	5.157.073	2.755.217	1.833.950	974.059
05819	AMERICAN LIFE COMPANHIA DE SEGUROS	3.376.152	3.157.900	3.111.648	2.793.270
05428	MARTINELLI SEGURADORA S/A	2.167.902	1.254.884	1.294.964	834.163
02143	ASSURANT SEGURADORA SA	2.044.455	2.044.455	992.218	336.850
05762	SANTOS CIA DE SEGUROS	504.234	9.539	21.452	48.568
05991	SWISS RE CORPORATE SOLUTIONS BRASIL SEGUROS S.A.	350.540	171.993	286.524	265.963
05291	SÃO PAULO CIA NACIONAL DE SEGUROS GERAIS	330.501	-172.843	-1.493	1.412.641
05789	AMIL SEGURADORA S/A	140.658	132.031	241.381	111.848
06050	MAXLIFE SEGURADORA DO BRASIL S.A.	125.286	109.385	109.657	10.735

ANO 2003

**Superintendência de Seguros Privados - SUSEP**  
**Coordenação-Geral de Tecnologia da Informação - CGETI**  
**Coordenação de Sistemas e Informações para o Mercado - COSIM**

Opção escolhida: Seguros: Prêmios e Sinistros

Cód	Empresa	Pr Direto (R\$)	Pr Retido (R\$)	Pr Ganho (R\$)	Sin Retido (R\$)
	<b>Totais</b>	<b>21.296.047.487</b>	<b>17.273.556.508</b>	<b>16.603.558.939</b>	<b>10.267.858.378</b>
05444	BRADERCO SEGUROS S.A.	2.170.338.712	1.546.114.531	1.421.515.756	1.029.847.534
05983	UNIBANCO AIG SEGUROS S/A	2.010.659.851	1.308.854.406	1.269.992.847	731.912.533
05886	PORTO SEGURO CIA DE SEGUROS GERAIS	1.773.211.758	1.728.272.383	1.670.858.448	953.833.153
05321	ITAU SEGUROS S.A.	1.761.022.151	1.256.137.808	1.161.167.596	696.581.514
05118	SUL AMÉRICA CIA NACIONAL DE SEGUROS	1.504.527.126	1.277.474.805	1.227.096.601	807.294.713
05631	CAIXA SEGURADORA S.A.	968.936.937	600.445.712	585.685.019	352.994.603
06190	TOKIO MARINE SEGURADORA S.A.	912.552.813	831.248.402	804.057.576	549.843.669
05177	ALLIANZ SEGUROS S.A.	854.563.016	658.416.550	680.044.683	448.314.328
06785	COMPANHIA DE SEGUROS ALIANÇA DO BRASIL	836.078.870	749.089.827	727.671.340	349.061.288
06238	MAPFRE SEGUROS GERAIS S.A.	718.653.428	628.178.828	582.643.343	406.729.182
06106	HSBC SEGUROS (BRASIL) S.A.	708.265.791	689.149.720	670.126.141	357.244.213
06688	COMPANHIA DE SEGUROS DO ESTADO DE SÃO PAULO - COESP	559.754.760	423.499.416	421.735.804	229.002.753
05720	MARITIMA SEGUROS S/A	496.012.983	464.521.024	453.808.049	244.286.083
06181	BRASIL VEÍCULOS COMPANHIA DE SEGUROS	481.340.036	467.775.737	437.366.528	307.120.664
05185	LIBERTY SEGUROS S.A.	442.931.637	422.466.246	394.162.610	310.727.997
06513	ACE SEGURADORA S.A.	312.869.479	229.903.965	230.921.543	90.323.159
05495	ZURICH MINAS BRASIL SEGUROS S/A	305.566.232	307.550.621	259.818.906	188.409.820
06416	YASUDA SEGUROS S.A	294.878.267	254.564.499	256.948.653	175.074.762
05312	BRADERCO AUTO/RE COMPANHIA DE SEGUROS	260.929.263	242.068.257	227.244.832	189.723.614
06572	HDI SEGUROS S.A.	254.086.975	240.331.012	239.971.287	176.514.079
05843	INDIANA SEGUROS S.A.	254.050.993	238.739.439	229.921.764	166.599.379
05142	ICATU SEGUROS S.A.	240.155.343	254.924.295	245.611.623	139.885.206
05011	CHUBB DO BRASIL CIA DE SEGUROS	220.150.720	168.239.050	169.278.603	84.500.874
05151	TOKIO MARINE BRASIL SEGURADORA S.A.	219.166.738	196.039.872	184.697.265	116.908.582
05908	GENERALI BRASIL SEGUROS S.A.	211.229.006	157.202.848	162.731.816	107.214.385
05665	MAPFRE VIDA S.A.	200.184.920	262.052.251	260.391.545	121.814.438
06203	ZURICH BRASIL SEGUROS S.A.	167.032.466	79.648.468	81.654.782	36.745.840
06751	ROYAL & SUNALLIANCE SEGUROS (BRASIL) S.A	166.455.939	126.823.576	123.350.770	62.380.901

06602	MITSUI SUMITOMO SEGUROS S.A.	148.982.549	114.187.066	119.123.347	107.554.047
05355	AZUL COMPANHIA DE SEGUROS GERAIS	136.827.836	113.476.329	112.454.272	74.361.965
06467	ALFA SEGURADORA S.A.	129.365.406	119.132.936	111.093.603	83.820.677
05053	CONFIANÇA CIA DE SEGUROS	101.313.750	93.265.075	89.182.526	64.383.537
05690	COMPANHIA EXCELSIOR DE SEGUROS	84.593.423	20.935.711	20.340.555	10.191.476
05525	INTERBRAZIL SEGURADORA S/A	83.266.966	43.510.031	35.832.853	22.141.219
06378	VIDA SEGURADORA S.A.	80.122.537	89.791.670	79.625.676	32.620.120
06858	MAPFRE AFFINITY SEGURADORA S.A.	71.435.837	64.363.361	67.832.766	33.830.378
05274	BANESTES SEGUROS S.A.	70.872.540	62.851.312	59.339.593	37.091.747
06068	SANTOS SEGURADORA S.A.	64.997.316	53.238.685	52.468.284	27.559.229
05282	PRUDENTIAL DO BRASIL SEGUROS DE VIDA S.A.	63.747.165	53.497.503	27.453.110	13.169.707
05045	COMPANHIA DE SEGUROS ALIANÇA DA BAHIA	58.463.081	33.998.159	44.888.126	26.877.377
05436	J. MALUCELLI SEGURADORA S.A.	58.199.393	9.321.836	8.913.282	4.789.095
06653	PANAMERICANA DE SEGUROS S.A.	54.428.983	46.868.270	36.780.129	14.853.774
05002	FEDERAL DE SEGUROS S/A	49.102.842	39.824.786	39.816.604	17.760.921
06696	SUL AMÉRICA COMPANHIA DE SEGUROS GERAIS	44.124.661	14.225.019	13.631.826	7.560.227
06912	BMG SEGURADORA S.A.	42.475.405	35.574.111	32.572.828	21.560.941
05533	ATLÂNTICA COMPANHIA DE SEGUROS	41.829.273	35.693.699	46.480.920	25.456.897
06769	UBF GARANTIAS & SEGUROS S.A.	41.029.630	6.909.785	6.677.561	4.071.358
05941	QBE BRASIL SEGUROS S.A.	40.599.116	24.975.519	24.966.151	13.850.118
05878	SULINA SEGURADORA S/A	34.913.656	17.574.399	14.717.760	7.147.331
06530	VIRGINIA SURETY COMPANHIA DE SEGUROS DO BRASIL	34.094.114	30.032.970	30.035.250	15.084.861
06904	SOMA SEGURADORA S/A	32.979.263	18.285.666	13.514.440	2.278.160
08737	AIG SEGUROS BRASIL S.A. (ATUAL DENOMINAÇÃO DE CHARTIS SEGUROS BRASIL S.A.)	30.184.069	38.535.664	39.224.504	23.269.304
06998	CESCEBRASIL SEGUROS DE GARANTIAS E CRÉDITO S.A.	28.002.343	8.022.561	6.967.101	4.432.615
05754	NOBRE SEGURADORA DO BRASIL S/A	22.679.648	19.052.102	16.470.150	4.792.220
06921	INVESTPREV SEGURADORA S.A.	21.581.082	20.970.342	20.905.835	5.885.473
06360	KYOEI DO BRASIL COMPANHIA DE SEGUROS	21.476.007	14.255.632	16.562.696	12.535.366
06955	COMPANHIA DE SEGUROS GRALHA AZUL	21.311.010	13.101.612	13.662.112	20.612.206
02143	ASSURANT SEGURADORA SA	20.386.991	19.676.720	20.150.876	5.082.686
01007	SABEMI SEGURADORA S.A.	19.207.759	19.093.371	19.023.369	4.224.239
06483	XL INSURANCE (BRAZIL) SEGURADORA S/A	18.946.900	11.383.930	11.267.787	2.843.762
06009	BANERJ SEGUROS S/A	18.156.823	16.613.571	16.619.295	12.488.917

06211	ALIANÇA DO BRASIL SEGUROS S.A.	17.989.527	2.626.366	2.591.971	1.532.945
06939	SEGURADORA SEASUL S.A.	15.787.515	17.903.527	18.458.501	15.893.321
06041	PARANÁ COMPANHIA DE SEGUROS	15.490.341	7.290.307	7.407.453	7.077.662
06611	BEMGE SEGURADORA S/A	15.270.743	29.428.141	29.429.028	14.769.086
06777	APS SEGURADORA S.A.	14.553.104	8.875.843	8.473.592	5.571.092
06831	SINAF PREVIDENCIAL CIA. DE SEGUROS	14.353.834	8.027.141	7.875.289	4.554.403
06122	FATOR SEGURADORA S.A.	13.427.580	13.475.831	23.179.813	674.164
06793	GENTE SEGURADORA S.A.	12.943.557	6.524.070	6.515.883	4.695.287
06335	SEGURADORA BRASILEIRA DE CRÉDITO À EXPORTAÇÃO S.A.	12.766.124	2.201.182	2.703.148	491.479
05401	PQ SEGUROS S.A.	12.264.126	5.767.803	5.765.602	4.094.037
06131	COMPANHIA MUTUAL DE SEGUROS	9.931.963	9.011.685	9.583.753	3.002.467
05991	SWISS RE CORPORATE SOLUTIONS BRASIL SEGUROS S.A.	9.336.275	377.741	287.732	-36.995
06971	GOLDEN CROSS SEGURADORA S/A	9.223.860	9.067.417	9.345.808	1.190.702
06084	MBM SEGURADORA S/A	9.077.703	9.098.016	9.112.249	3.532.195
06491	ALVORADA VIDA S.A.	6.353.744	6.391.389	8.113.321	1.567.953
05967	AVS SEGURADORA S/A	3.641.734	2.407.789	2.466.452	1.641.385
04359	EULER HERMES SEGUROS DE CRÉDITO S.A.	3.626.250	280.136	82.397	68.920
05819	AMERICAN LIFE COMPANHIA DE SEGUROS	2.626.032	2.605.053	2.641.219	2.017.571
05762	SANTOS CIA DE SEGUROS	1.850.008	43.636	71.812	321.898
05789	AMIL SEGURADORA S/A	138.527	133.092	367.959	163.509
06050	MAXLIFE SEGURADORA DO BRASIL S.A.	91.356	47.392	15.040	-35.919

ANO 2004

Superintendência de Seguros Privados - SUSEP

Coordenação-Geral de Tecnologia da Informação - CGETI

Coordenação de Sistemas e Informações para o Mercado - COSIM

Opção escolhida: Seguros: Prêmios e Sinistros

Cód	Empresa	Pr Direto (R\$)	Pr Retido (R\$)	Pr Ganho (R\$)	Sin Retido (R\$)
	<b>Totais</b>	<b>24.276.605.852</b>	<b>20.127.192.279</b>	<b>18.811.579.100</b>	<b>11.439.226.327</b>
05886	PORTO SEGURO CIA DE SEGUROS GERAIS	2.107.959.686	2.056.451.728	1.853.824.895	1.036.545.221
05983	UNIBANCO AIG SEGUROS S/A	2.099.867.631	1.516.549.011	1.428.819.501	765.316.059
05321	ITAU SEGUROS S.A.	2.000.643.280	1.531.583.882	1.432.510.374	823.523.994
05118	SUL AMÉRICA CIA NACIONAL DE SEGUROS	1.740.213.997	1.557.357.526	1.452.126.162	919.231.173
05312	BRADESCO AUTO/RE COMPANHIA DE SEGUROS	1.403.034.087	1.181.656.570	1.034.540.727	897.065.373
05444	BRADESCO SEGUROS S.A.	1.227.468.175	840.484.872	839.122.190	720.256.189
06190	TOKIO MARINE SEGURADORA S.A.	1.099.019.884	1.020.518.495	942.675.965	621.425.473
06785	COMPANHIA DE SEGUROS ALIANÇA DO BRASIL	1.067.829.894	970.605.738	936.019.194	369.361.651
05631	CAIXA SEGURADORA S.A.	1.009.750.751	645.341.705	591.741.295	312.220.089
06238	MAPFRE SEGUROS GERAIS S.A.	880.304.761	750.997.062	720.336.922	470.226.143
05177	ALLIANZ SEGUROS S.A.	834.737.612	644.564.486	603.617.697	359.515.533
06106	HSBC SEGUROS (BRASIL) S.A.	801.571.430	705.934.987	684.972.942	381.041.800
06181	BRASILVEÍCULOS COMPANHIA DE SEGUROS	630.210.537	618.276.995	535.685.144	363.569.089
06688	COMPANHIA DE SEGUROS DO ESTADO DE SÃO PAULO - COSESP	626.840.029	463.702.632	450.785.232	270.689.585
05185	LIBERTY SEGUROS S.A.	620.911.777	597.130.600	528.919.817	380.910.941
05720	MARITIMA SEGUROS S/A	546.987.223	502.413.243	483.768.394	267.745.416
06513	ACE SEGURADORA S.A.	382.751.298	312.499.613	311.900.745	119.812.846
05495	ZURICH MINAS BRASIL SEGUROS S/A	319.028.692	296.539.933	279.851.562	197.879.651
06572	HDI SEGUROS S.A.	304.414.805	290.308.292	268.295.336	187.402.433
06416	YASUDA SEGUROS S.A	299.261.314	253.723.598	253.440.515	163.109.841
05665	MAPFRE VIDA S.A.	287.126.741	358.570.017	332.515.648	158.420.796
05843	INDIANA SEGUROS S.A.	286.218.013	268.821.764	258.909.033	174.813.732
05011	CHUBB DO BRASIL CIA DE SEGUROS	259.514.166	209.699.147	192.422.874	94.663.817
05142	ICATU SEGUROS S.A.	258.528.109	254.803.759	238.233.057	135.538.521
05151	TOKIO MARINE BRASIL SEGURADORA S.A.	245.229.117	218.229.530	210.242.984	136.468.461

05908	GENERALI BRASIL SEGUROS S.A.	221.527.224	171.928.088	174.510.780	116.449.342
06751	ROYAL & SUNALLIANCE SEGUROS (BRASIL) S.A	192.912.992	150.019.540	144.165.950	64.478.165
06203	ZURICH BRASIL SEGUROS S.A.	182.150.292	89.210.315	83.036.865	33.505.353
06467	ALFA SEGURADORA S.A.	159.632.443	144.388.470	132.723.468	90.707.412
05355	AZUL COMPANHIA DE SEGUROS GERAIS	150.953.624	136.483.493	124.446.538	82.436.325
06602	mitsui SUMITOMO SEGUROS S.A.	146.044.951	116.556.548	121.231.714	103.835.357
05053	CONFIANÇA CIA DE SEGUROS	138.249.303	129.013.962	119.424.245	81.838.702
05525	INTERBRAZIL SEGURADORA S/A	96.598.243	65.216.077	62.868.682	35.457.829
06378	VIDA SEGURADORA S.A.	87.571.201	105.337.336	94.794.068	48.038.993
05690	COMPANHIA EXCELSIOR DE SEGUROS	81.222.059	19.196.756	18.975.478	9.671.018
05274	BANESTES SEGUROS S.A.	78.892.054	70.661.941	66.023.434	42.141.594
06858	MAPFRE AFFINITY SEGURADORA S.A.	78.566.422	66.308.960	66.244.258	27.705.924
05282	PRUDENTIAL DO BRASIL SEGUROS DE VIDA S.A.	76.519.270	62.435.976	27.094.933	14.210.977
06769	UBF GARANTIAS & SEGUROS S.A.	75.038.091	6.769.049	6.822.880	4.961.813
06068	SANTOS SEGURADORA S.A.	73.768.216	63.023.300	61.932.589	31.964.754
05436	J. MALUCELLI SEGURADORA S.A.	71.990.156	11.430.274	10.720.610	5.072.014
08737	AIG SEGUROS BRASIL S.A. (ATUAL DENOMINAÇÃO DE CHARTIS SEGUROS BRASIL S.A.)	64.583.360	59.236.184	54.603.894	20.738.341
05002	FEDERAL DE SEGUROS S/A	63.753.293	53.403.063	53.395.722	25.273.811
06912	BMG SEGURADORA S.A.	62.539.949	55.054.368	46.359.311	41.166.831
06653	PANAMERICANA DE SEGUROS S.A.	62.154.271	53.946.844	51.870.622	13.019.996
05045	COMPANHIA DE SEGUROS ALIANÇA DA BAHIA	58.771.281	29.836.734	36.295.502	25.648.361
05754	NOBRE SEGURADORA DO BRASIL S/A	53.775.186	37.573.833	33.237.514	13.446.681
05878	SULINA SEGURADORA S/A	52.049.445	25.596.883	22.778.844	9.390.772
05941	QBE BRASIL SEGUROS S.A.	51.490.354	37.594.339	38.414.876	17.295.903
06041	PARANÁ COMPANHIA DE SEGUROS	47.252.681	22.199.978	22.199.978	22.724.173
06998	CESCEBRASIL SEGUROS DE GARANTIAS E CRÉDITO S.A.	44.650.520	7.338.012	7.616.660	5.206.111
06696	SUL AMÉRICA COMPANHIA DE SEGUROS GERAIS	44.569.534	15.935.832	14.682.521	9.681.982
02143	ASSURANT SEGURADORA SA	43.794.389	43.461.455	43.552.586	6.145.282
06904	SOMA SEGURADORA S/A	35.385.454	16.217.919	13.584.088	2.209.380
06955	COMPANHIA DE SEGUROS GRALHA AZUL	32.311.360	14.025.369	15.519.940	19.576.443
06360	KYOEI DO BRASIL COMPANHIA DE SEGUROS	22.721.941	15.469.498	17.749.874	12.434.377
06921	INVESTPREV SEGURADORA S.A.	21.614.073	20.682.479	21.086.578	5.567.965
06483	XL INSURANCE (BRAZIL) SEGURADORA S/A	21.271.749	11.928.912	13.106.384	2.022.089

06831	SINAF PREVIDENCIAL CIA. DE SEGUROS	19.673.597	12.945.321	12.775.047	6.470.110
05819	AMERICAN LIFE COMPANHIA DE SEGUROS	17.615.250	10.961.323	10.981.755	7.161.716
01627	SAFRA SEGUROS GERAIS S.A.	16.001.099	7.396.081	4.939.978	2.439.399
06777	APS SEGURADORA S.A.	15.825.672	12.028.330	10.544.191	7.406.144
06211	ALIANÇA DO BRASIL SEGUROS S.A.	15.428.160	5.910.488	5.979.253	2.836.130
06131	COMPANHIA MUTUAL DE SEGUROS	15.195.030	13.715.782	13.806.029	2.332.507
01007	SABEMI SEGURADORA S.A.	14.147.985	14.105.266	14.264.673	732.957
06793	GENTE SEGURADORA S.A.	13.941.424	7.205.059	6.947.380	5.134.923
06611	BEMGE SEGURADORA S/A	13.773.906	8.750.319	8.750.319	8.771.375
06335	SEGURADORA BRASILEIRA DE CRÉDITO À EXPORTAÇÃO S.A.	13.322.805	2.335.726	2.607.464	1.245.060
05401	PQ SEGUROS S.A.	12.851.084	6.046.615	6.046.546	5.036.620
06009	BANERJ SEGUROS S/A	12.525.843	6.789.508	6.789.508	6.827.225
06564	ZURICH SANTANDER BRASIL SEGUROS S.A.	12.434.805	4.793.618	1.763.228	379.225
04634	JAVA NORDESTE SEGUROS S.A.	12.175.126	5.728.247	5.728.247	4.552.598
05991	SWISS RE CORPORATE SOLUTIONS BRASIL SEGUROS S.A.	11.296.083	700.834	517.809	-160.028
06084	MBM SEGURADORA S/A	8.368.898	8.368.898	8.359.363	2.871.297
04359	EULER HERMES SEGUROS DE CRÉDITO S.A.	6.983.716	252.184	-202.776	45.436
06530	VIRGINIA SURETY COMPANHIA DE SEGUROS DO BRASIL	4.432.780	3.918.171	3.925.384	3.746.689
06050	MAXLIFE SEGURADORA DO BRASIL S.A.	2.934.136	557.905	429.230	411.293
02763	CESCEBRASIL SEGUROS DE CRÉDITO S.A.	1.975.893	213.749	45.112	0
04812	EULER HERMES SEGUROS DE CRÉDITO À EXPORTAÇÃO S.A.	1.784.958	55.339	54.878	2.016
05789	AMIL SEGURADORA S/A	169.212	166.544	176.891	205.738

ANO 2005

Superintendência de Seguros Privados - SUSEP

Coordenação-Geral de Tecnologia da Informação - CGETI

Coordenação de Sistemas e Informações para o Mercado - COSIM

Opção escolhida: Seguros: Prêmios e Sinistros

Cód	Empresa	Pr Direto (R\$)	Pr Retido (R\$)	Pr Ganho (R\$)	Sin Retido (R\$)
	<b>Totais</b>	<b>27.210.968.867</b>	<b>23.058.003.517</b>	<b>21.094.693.035</b>	<b>12.526.892.375</b>
05983	UNIBANCO AIG SEGUROS S/A	3.118.056.742	2.327.392.527	1.463.147.333	750.666.634
05312	BRADESCO AUTO/RE COMPANHIA DE SEGUROS	2.650.216.876	2.227.208.069	2.109.642.202	1.591.019.340
05886	PORTO SEGURO CIA DE SEGUROS GERAIS	2.355.588.943	2.293.682.075	2.203.515.702	1.232.125.733
05321	ITAU SEGUROS S.A.	2.204.822.042	1.801.766.210	1.710.177.974	950.008.611
05118	SUL AMÉRICA CIA NACIONAL DE SEGUROS	1.869.695.301	1.640.557.771	1.560.663.242	1.011.062.016
06190	TOKIO MARINE SEGURADORA S.A.	1.238.557.988	1.161.355.951	1.079.969.222	723.995.297
06785	COMPANHIA DE SEGUROS ALIANÇA DO BRASIL	1.173.074.059	1.090.781.234	1.090.888.322	418.951.359
06238	MAPFRE SEGUROS GERAIS S.A.	1.142.984.692	1.036.665.867	919.145.651	593.568.783
05177	ALLIANZ SEGUROS S.A.	989.729.280	775.219.091	727.341.794	416.747.756
05631	CAIXA SEGURADORA S.A.	941.307.074	793.537.929	729.453.132	472.299.518
06106	HSBC SEGUROS (BRASIL) S.A.	806.016.568	498.611.470	675.624.507	371.539.346
06181	BRASILVEÍCULOS COMPANHIA DE SEGUROS	752.648.736	735.530.251	681.380.608	461.857.214
05185	LIBERTY SEGUROS S.A.	660.787.741	628.247.951	622.041.579	437.574.461
06688	COMPANHIA DE SEGUROS DO ESTADO DE SÃO PAULO - COESP	599.937.775	448.785.660	445.588.836	286.582.892
05720	MARITIMA SEGUROS S/A	560.764.699	528.665.033	509.652.583	260.813.633
06513	ACE SEGURADORA S.A.	459.884.648	346.001.555	341.506.919	127.943.831
05011	CHUBB DO BRASIL CIA DE SEGUROS	416.556.644	354.010.475	299.894.462	112.068.645
06572	HDI SEGUROS S.A.	379.750.891	365.481.357	338.155.097	232.140.985
05843	INDIANA SEGUROS S.A.	341.017.194	319.921.681	296.137.963	198.183.999
05142	ICATU SEGUROS S.A.	304.524.605	286.259.534	256.588.467	142.916.755
05495	ZURICH MINAS BRASIL SEGUROS S/A	298.692.517	277.249.707	265.828.564	184.611.481
05151	TOKIO MARINE BRASIL SEGURADORA S.A.	266.576.301	232.555.197	227.797.574	135.691.915
05908	GENERALI BRASIL SEGUROS S.A.	261.927.398	209.177.065	193.141.797	119.898.840
06416	YASUDA SEGUROS S.A	242.129.702	208.230.477	226.351.690	124.727.880
06751	ROYAL & SUNALLIANCE SEGUROS (BRASIL) S.A	225.421.094	170.870.013	171.126.098	80.154.462



05355	AZUL COMPANHIA DE SEGUROS GERAIS	224.129.337	210.198.838	171.977.722	113.986.833
05053	CONFIANÇA CIA DE SEGUROS	198.214.866	182.033.029	169.472.529	117.958.226
06602	MITSUMI SUMITOMO SEGUROS S.A.	192.175.630	156.875.633	137.217.279	105.207.067
05444	BRADESCO SEGUROS S.A.	191.009.196	59.564.091	60.953.359	40.374.908
06203	ZURICH BRASIL SEGUROS S.A.	188.894.919	100.023.582	96.586.976	40.880.286
06467	ALFA SEGURADORA S.A.	157.678.995	139.942.041	137.086.489	85.055.800
05274	BANESTES SEGUROS S.A.	93.503.481	82.895.409	80.313.880	50.278.935
06653	PANAMERICANA DE SEGUROS S.A.	92.121.289	80.912.661	75.063.687	18.249.431
01929	HDI SEGUROS DE AUTOMÓVEIS E BENS S/A	90.337.712	292.831.185	69.300.979	47.665.751
05282	PRUDENTIAL DO BRASIL SEGUROS DE VIDA S.A.	84.876.265	76.159.740	40.815.525	3.473.284
05436	J. MALUCELLI SEGURADORA S.A.	81.414.699	17.764.863	15.395.003	7.201.313
06378	VIDA SEGURADORA S.A.	81.261.035	101.056.536	103.260.654	66.005.177
05754	NOBRE SEGURADORA DO BRASIL S/A	80.714.224	55.330.517	50.730.685	23.434.631
06041	PARANÁ COMPANHIA DE SEGUROS	79.729.716	38.106.909	38.106.909	33.369.684
08737	AIG SEGUROS BRASIL S.A. (ATUAL DENOMINAÇÃO DE CHARTIS SEGUROS BRASIL S.A.)	74.789.243	65.321.451	67.189.570	21.529.344
06858	MAPFRE AFFINITY SEGURADORA S.A.	73.949.392	62.709.855	62.163.333	24.523.658
05002	FEDERAL DE SEGUROS S/A	69.309.821	59.359.740	59.354.530	25.084.357
02143	ASSURANT SEGURADORA SA	69.121.537	69.218.954	56.331.659	5.073.094
05045	COMPANHIA DE SEGUROS ALIANÇA DA BAHIA	68.659.222	35.344.603	38.316.098	24.677.385
06955	COMPANHIA DE SEGUROS GRALHA AZUL	65.311.501	25.802.431	25.526.746	22.270.956
05878	SULINA SEGURADORA S/A	61.070.043	30.063.443	27.706.932	11.701.323
06912	BMG SEGURADORA S.A.	58.244.338	39.418.883	55.153.352	47.130.622
06696	SUL AMÉRICA COMPANHIA DE SEGUROS GERAIS	57.088.915	19.130.360	18.452.461	10.894.584
06769	UBF GARANTIAS & SEGUROS S.A.	55.883.412	9.395.418	9.330.005	5.902.721
06998	CESCEBRASIL SEGUROS DE GARANTIAS E CRÉDITO S.A.	47.683.817	11.225.624	10.681.461	6.014.203
05690	COMPANHIA EXCELSIOR DE SEGUROS	42.116.753	27.030.514	25.396.069	16.871.544
05941	QBE BRASIL SEGUROS S.A.	31.404.152	34.193.279	34.425.889	15.913.286
05819	AMERICAN LIFE COMPANHIA DE SEGUROS	29.061.682	19.901.772	19.716.018	9.208.734
06831	SINAF PREVIDENCIAL CIA. DE SEGUROS	28.721.742	19.712.436	19.588.523	9.013.449
01007	SABEMI SEGURADORA S.A.	27.173.480	27.111.987	26.064.437	3.828.754
06483	XL INSURANCE (BRAZIL) SEGURADORA S/A	23.246.267	11.557.498	11.419.169	3.169.169
06068	SANTOS SEGURADORA S.A.	20.337.891	21.408.173	22.304.382	19.188.985
06777	APS SEGURADORA S.A.	19.819.992	14.087.476	14.026.944	7.156.599

01627	SAFRA SEGUROS GERAIS S.A.	19.685.637	4.840.711	3.423.814	450.634
06793	GENTE SEGURADORA S.A.	19.146.760	10.023.471	9.779.826	6.991.396
05401	PQ SEGUROS S.A.	17.824.503	8.521.074	8.521.054	8.341.314
04634	JAVA NORDESTE SEGUROS S.A.	16.610.397	7.940.358	7.940.358	5.518.298
06131	COMPANHIA MUTUAL DE SEGUROS	16.575.812	15.545.543	15.032.622	3.234.975
06211	ALIANÇA DO BRASIL SEGUROS S.A.	16.091.381	15.636.231	15.234.611	9.355.543
06564	ZURICH SANTANDER BRASIL SEGUROS S.A.	15.345.530	10.638.219	7.748.391	2.160.823
06921	INVESTPREV SEGURADORA S.A.	13.851.552	12.992.723	14.437.965	3.534.929
06335	SEGURADORA BRASILEIRA DE CRÉDITO À EXPORTAÇÃO S.A.	12.080.356	2.140.956	1.730.590	1.132.301
05991	SWISS RE CORPORATE SOLUTIONS BRASIL SEGUROS S.A.	11.089.596	1.023.871	886.331	292.341
06084	MBM SEGURADORA S/A	8.417.014	8.417.014	8.408.362	2.901.955
06360	KYOEI DO BRASIL COMPANHIA DE SEGUROS	5.989.056	4.663.514	5.975.985	3.338.886
04359	EULER HERMES SEGUROS DE CRÉDITO S.A.	5.650.375	227.713	688.063	176.384
02763	CESCEBRASIL SEGUROS DE CRÉDITO S.A.	5.606.833	701.998	580.863	43.418
04812	EULER HERMES SEGUROS DE CRÉDITO À EXPORTAÇÃO S.A.	4.828.853	237.609	-904.634	54.602
06050	MAXLIFE SEGURADORA DO BRASIL S.A.	2.237.136	774.299	737.302	-205.879
05967	AVS SEGURADORA S/A	195.814	208.076	256.815	-45.721
05789	AMIL SEGURADORA S/A	18.188	17.056	24.145	170.697

ANO 2006

Superintendência de Seguros Privados - SUSEP

Coordenação-Geral de Tecnologia da Informação - CGETI

Coordenação de Sistemas e Informações para o Mercado - COSIM

Opção escolhida: Seguros: Prêmios e Sinistros

Cód	Empresa	Pr Direto (R\$)	Pr Retido (R\$)	Pr Ganho (R\$)	Sin Retido (R\$)
	<b>Totais</b>	<b>29.530.399.396</b>	<b>25.769.815.322</b>	<b>23.681.392.715</b>	<b>13.185.884.117</b>
05983	UNIBANCO AIG SEGUROS S/A	3.323.002.061	2.679.167.392	1.820.082.263	837.108.394
05886	PORTO SEGURO CIA DE SEGUROS GERAIS	2.752.852.015	2.680.433.435	2.469.659.452	1.235.416.993
05312	BRADESCO AUTO/RE COMPANHIA DE SEGUROS	2.548.341.618	2.309.939.607	2.182.166.154	1.582.915.312
05321	ITAU SEGUROS S.A.	2.195.601.303	1.937.990.341	1.891.309.902	965.262.955
05118	SUL AMÉRICA CIA NACIONAL DE SEGUROS	1.806.437.055	1.634.915.591	1.581.653.059	977.660.262
06238	MAPFRE SEGUROS GERAIS S.A.	1.369.727.073	1.279.342.699	1.197.409.501	726.393.905
06785	COMPANHIA DE SEGUROS ALIANÇA DO BRASIL	1.350.722.307	1.240.900.143	1.194.353.656	423.433.418
05631	CAIXA SEGURADORA S.A.	1.185.261.921	993.333.865	945.076.497	493.929.322
06190	TOKIO MARINE SEGURADORA S.A.	1.177.226.358	1.131.228.825	1.135.981.759	720.552.893
05177	ALLIANZ SEGUROS S.A.	1.150.244.922	937.747.560	846.698.155	465.211.406
06181	BRASIL VEÍCULOS COMPANHIA DE SEGUROS	845.614.548	835.790.031	784.243.396	474.757.677
06572	HDI SEGUROS S.A.	766.637.855	767.009.909	692.112.299	447.248.419
05185	LIBERTY SEGUROS S.A.	741.942.563	727.682.632	699.629.127	432.396.355
05720	MARITIMA SEGUROS S/A	584.232.503	560.316.103	550.652.630	286.893.735
05011	CHUBB DO BRASIL CIA DE SEGUROS	566.473.657	533.552.806	466.781.108	229.112.270
06513	ACE SEGURADORA S.A.	548.059.255	417.316.503	407.968.105	148.737.901
06106	HSBC SEGUROS (BRASIL) S.A.	528.948.755	453.748.400	421.804.543	167.063.113
06688	COMPANHIA DE SEGUROS DO ESTADO DE SÃO PAULO - COESP	500.075.663	368.073.637	371.168.790	218.933.728
05142	ICATU SEGUROS S.A.	382.455.668	358.660.324	292.514.753	150.679.747
05843	INDIANA SEGUROS S.A.	362.493.272	340.185.144	333.628.524	210.631.765
05444	BRADESCO SEGUROS S.A.	313.003.712	122.905.765	123.413.571	133.848.467
05355	AZUL COMPANHIA DE SEGUROS GERAIS	308.874.508	298.174.089	254.682.097	156.400.683
05495	ZURICH MINAS BRASIL SEGUROS S/A	303.361.139	290.574.711	281.232.929	182.627.642
05151	TOKIO MARINE BRASIL SEGURADORA S.A.	299.715.823	262.970.319	252.010.509	150.047.011
06751	ROYAL & SUNALLIANCE SEGUROS (BRASIL) S.A	286.192.893	204.903.642	192.929.002	86.915.541
05908	GENERALI BRASIL SEGUROS S.A.	273.041.012	216.088.012	218.856.290	147.907.906

05053	CONFIANÇA CIA DE SEGUROS	217.743.557	198.478.810	194.143.975	123.127.016
06203	ZURICH BRASIL SEGUROS S.A.	200.135.846	108.526.691	99.881.647	45.152.279
06416	YASUDA SEGUROS S.A	198.541.082	182.107.522	183.873.815	106.525.617
06602	mitsui SUMITOMO SEGUROS S.A.	177.410.500	146.814.705	146.819.559	102.644.354
06467	ALFA SEGURADORA S.A.	173.000.488	168.790.297	149.742.715	81.990.957
05754	NOBRE SEGURADORA DO BRASIL S/A	121.944.476	72.299.886	67.997.802	32.290.196
04618	ITAÚ UNIBANCO SEGUROS CORPORATIVOS S.A. (INATIVA)	109.516.353	62.947.534	25.446.188	15.470.585
05436	J. MALUCELLI SEGURADORA S.A.	109.345.557	26.212.756	23.464.123	12.821.971
05274	BANESTES SEGUROS S.A.	105.541.581	92.433.809	91.395.804	55.502.732
06653	PANAMERICANA DE SEGUROS S.A.	104.938.623	88.824.170	90.614.708	27.053.083
06858	MAPFRE AFFINITY SEGURADORA S.A.	96.447.176	87.817.378	87.785.456	30.222.922
02143	ASSURANT SEGURADORA SA	95.551.790	104.344.312	76.585.297	14.754.457
05045	COMPANHIA DE SEGUROS ALIANÇA DA BAHIA	81.917.027	40.890.548	42.159.624	35.977.154
06041	PARANÁ COMPANHIA DE SEGUROS	74.238.392	35.464.671	35.464.671	34.453.894
06378	VIDA SEGURADORA S.A.	72.140.420	70.795.962	70.462.373	32.670.011
05002	FEDERAL DE SEGUROS S/A	67.916.444	54.174.280	54.178.488	26.338.838
06998	CESCEBRASIL SEGUROS DE GARANTIAS E CRÉDITO S.A.	63.358.667	13.696.799	13.841.680	9.468.004
06955	COMPANHIA DE SEGUROS GRALHA AZUL	61.069.880	29.848.422	29.739.040	25.193.856
06769	UBF GARANTIAS & SEGUROS S.A.	58.744.039	13.203.155	12.790.212	10.512.232
06696	SUL AMÉRICA COMPANHIA DE SEGUROS GERAIS	55.312.728	20.839.362	21.364.692	14.394.810
01929	HDI SEGUROS DE AUTOMÓVEIS E BENS S/A	53.381.328	53.357.679	99.555.559	74.068.779
05878	SULINA SEGURADORA S/A	52.737.253	35.766.575	35.901.735	9.238.076
05690	COMPANHIA EXCELSIOR DE SEGUROS	52.294.187	32.419.446	30.842.497	20.480.854
05819	AMERICAN LIFE COMPANHIA DE SEGUROS	48.381.023	36.101.348	36.016.844	15.482.813
06912	BMG SEGURADORA S.A.	47.895.039	33.541.093	33.326.033	17.808.559
08737	AIG SEGUROS BRASIL S.A. (ATUAL DENOMINAÇÃO DE CHARTIS SEGUROS BRASIL S.A.)	41.716.394	24.624.217	34.142.166	23.090.739
06831	SINAF PREVIDENCIAL CIA. DE SEGUROS	40.571.857	27.851.381	27.662.080	13.974.972
02062	LUIZASEG SEGUROS S.A.	38.112.427	38.112.427	740.630	70.884
01007	SABEMI SEGURADORA S.A.	36.095.918	36.060.531	34.230.478	9.027.179
06084	MBM SEGURADORA S/A	34.706.966	22.252.315	22.126.625	12.141.010
06564	ZURICH SANTANDER BRASIL SEGUROS S.A.	33.013.057	33.113.365	20.776.505	2.261.190
05941	QBE BRASIL SEGUROS S.A.	30.261.516	33.188.650	33.158.648	16.214.670
06793	GENTE SEGURADORA S.A.	27.057.871	14.255.347	14.141.144	10.243.351

05401	PQ SEGUROS S.A.	25.074.738	11.979.465	11.979.465	10.508.264
05231	BCS SEGUROS S.A.	25.071.604	11.977.904	11.977.904	8.850.893
03328	COFACE DO BRASIL SEGUROS DE CRÉDITO S.A. (ATUAL DENOMINAÇÃO DE COFACE DO BRASIL SEGUROS DE CRÉDITO INTERNO S.A.)	24.877.731	19.899.573	11.117.922	4.960.130
06777	APS SEGURADORA S.A.	23.878.802	16.854.650	16.385.436	10.619.597
04634	JAVA NORDESTE SEGUROS S.A.	23.424.010	11.190.718	11.190.718	8.296.082
06131	COMPANHIA MUTUAL DE SEGUROS	21.696.771	18.504.136	18.005.356	4.310.113
05991	SWISS RE CORPORATE SOLUTIONS BRASIL SEGUROS S.A.	21.513.302	2.066.433	1.309.097	-940.173
06211	ALIANÇA DO BRASIL SEGUROS S.A.	21.398.211	20.739.896	20.499.221	9.978.739
01627	SAFRA SEGUROS GERAIS S.A.	20.861.448	5.678.745	4.747.994	374.088
06483	XL INSURANCE (BRAZIL) SEGURADORA S/A	15.362.255	8.807.002	5.690.818	3.648.068
04359	EULER HERMES SEGUROS DE CRÉDITO S.A.	12.120.513	554.940	345.095	339.727
06335	SEGURADORA BRASILEIRA DE CRÉDITO À EXPORTAÇÃO S.A.	11.577.281	2.033.949	2.311.741	1.912.478
02763	CESCEBRASIL SEGUROS DE CRÉDITO S.A.	8.733.163	2.554.504	2.127.307	300.629
06921	INVESTPREV SEGURADORA S.A.	8.374.564	8.581.797	9.146.572	6.258.666
01414	BERKLEY INTERNATIONAL DO BRASIL SEGUROS S.A.	4.326.760	304.503	152.436	38.441
04812	EULER HERMES SEGUROS DE CRÉDITO À EXPORTAÇÃO S.A.	4.218.856	205.849	1.034.972	569.772
06360	KYOEI DO BRASIL COMPANHIA DE SEGUROS	3.926.732	3.380.697	3.136.305	2.487.198
05967	AVS SEGURADORA S/A	2.326.551	2.341.326	1.698.826	655.475
06050	MAXLIFE SEGURADORA DO BRASIL S.A.	57.183	52.307	144.646	-38.934

ANO 2007

Superintendência de Seguros Privados - SUSEP

Coordenação-Geral de Tecnologia da Informação - CGETI

Coordenação de Sistemas e Informações para o Mercado - COSIM

Opção escolhida: Seguros: Prêmios e Sinistros

Cód	Empresa	Pr Direto (R\$)	Pr Retido (R\$)	Pr Ganho (R\$)	Sin Retido (R\$)
	<b>Totais</b>	<b>32.420.452.525</b>	<b>27.605.905.444</b>	<b>25.915.503.140</b>	<b>13.998.202.356</b>
05983	UNIBANCO AIG SEGUROS S/A	3.730.122.346	3.137.375.934	2.477.622.321	1.038.627.803
05886	PORTO SEGURO CIA DE SEGUROS GERAIS	3.154.041.429	3.052.057.639	2.864.179.362	1.363.313.706
05312	BRADESCO AUTO/RE COMPANHIA DE SEGUROS	2.913.561.583	1.345.249.374	1.966.666.381	1.372.508.831
05321	ITAU SEGUROS S.A.	2.025.946.251	1.856.381.478	1.832.160.363	951.405.879
05118	SUL AMÉRICA CIA NACIONAL DE SEGUROS	1.784.710.215	1.485.392.250	1.528.006.152	891.129.519
06785	COMPANHIA DE SEGUROS ALIANÇA DO BRASIL	1.463.527.495	1.303.491.422	1.280.009.866	445.486.547
06238	MAPFRE SEGUROS GERAIS S.A.	1.449.958.943	1.352.653.236	1.260.276.721	771.713.270
05631	CAIXA SEGURADORA S.A.	1.298.368.420	1.091.747.655	1.085.937.949	569.144.163
05177	ALLIANZ SEGUROS S.A.	1.269.374.352	1.006.406.810	977.282.767	537.898.700
06190	TOKIO MARINE SEGURADORA S.A.	1.256.462.650	1.205.212.876	1.204.942.377	754.030.651
06181	BRASIL VEÍCULOS COMPANHIA DE SEGUROS	894.515.219	864.728.110	846.019.653	537.165.183
06572	HDI SEGUROS S.A.	860.753.462	827.204.276	804.227.323	544.647.412
05185	LIBERTY SEGUROS S.A.	835.407.580	789.639.583	752.253.841	470.388.955
05720	MARITIMA SEGUROS S/A	640.150.565	605.645.987	588.701.487	303.477.761
05011	CHUBB DO BRASIL CIA DE SEGUROS	637.373.665	551.037.091	574.557.075	255.999.857
06106	HSBC SEGUROS (BRASIL) S.A.	610.950.098	521.168.762	497.974.019	178.439.440
06513	ACE SEGURADORA S.A.	607.969.507	460.240.462	448.414.574	158.496.147
04618	ITAÚ UNIBANCO SEGUROS CORPORATIVOS S.A. (INATIVA)	445.887.984	250.279.174	188.414.899	93.735.108
05142	ICATU SEGUROS S.A.	436.019.690	403.364.256	300.120.363	162.370.770
05355	AZUL COMPANHIA DE SEGUROS GERAIS	402.098.410	380.209.610	340.892.062	217.914.487
05151	TOKIO MARINE BRASIL SEGURADORA S.A.	387.258.733	313.726.191	284.068.035	172.060.398
05843	INDIANA SEGUROS S.A.	340.042.207	308.529.697	323.342.916	214.223.119
05495	ZURICH MINAS BRASIL SEGUROS S/A	334.798.361	309.370.729	298.728.866	194.030.262
06751	ROYAL & SUNALLIANCE SEGUROS (BRASIL) S.A	307.635.960	225.456.035	219.136.205	109.382.708
05908	GENERALI BRASIL SEGUROS S.A.	261.374.592	194.582.506	202.716.035	147.020.150
05053	CONFIANÇA CIA DE SEGUROS	234.397.292	210.503.756	201.454.016	152.114.069

06203	ZURICH BRASIL SEGUROS S.A.	225.120.753	123.402.041	110.403.139	52.237.559
05436	J. MALUCELLI SEGURADORA S.A.	209.900.512	33.386.861	29.163.701	15.942.567
06858	MAPFRE AFFINITY SEGURADORA S.A.	208.265.251	175.681.498	175.136.881	61.961.396
05754	NOBRE SEGURADORA DO BRASIL S/A	192.751.886	105.388.463	98.728.022	42.998.338
06467	ALFA SEGURADORA S.A.	190.042.807	173.246.585	167.338.563	93.604.777
06416	YASUDA SEGUROS S.A	186.005.828	157.095.357	161.933.983	87.303.593
06602	MITSUMI SUMITOMO SEGUROS S.A.	141.661.253	102.371.331	111.622.065	86.959.581
02143	ASSURANT SEGURADORA SA	141.570.636	140.152.057	83.299.200	34.536.226
06564	ZURICH SANTANDER BRASIL SEGUROS S.A.	132.220.757	129.302.412	91.335.207	12.199.828
06653	PANAMERICANA DE SEGUROS S.A.	129.171.544	108.662.059	90.552.520	41.310.966
05282	PRUDENTIAL DO BRASIL SEGUROS DE VIDA S.A.	122.029.682	105.713.221	49.792.839	5.693.520
06688	COMPANHIA DE SEGUROS DO ESTADO DE SÃO PAULO - COESP	121.078.457	80.669.195	81.434.578	35.550.279
05274	BANESTES SEGUROS S.A.	110.767.317	91.687.585	93.468.173	55.575.440
06998	CESCEBRASIL SEGUROS DE GARANTIAS E CRÉDITO S.A.	95.459.722	15.285.770	15.602.632	11.157.772
05690	COMPANHIA EXCELSIOR DE SEGUROS	92.726.298	67.182.172	65.712.182	48.193.044
06041	PARANÁ COMPANHIA DE SEGUROS	90.754.094	43.347.542	42.816.392	34.697.675
06769	UBF GARANTIAS & SEGUROS S.A.	87.944.585	15.957.498	15.580.050	11.695.415
05045	COMPANHIA DE SEGUROS ALIANÇA DA BAHIA	79.531.071	42.593.641	42.971.755	26.465.543
05819	AMERICAN LIFE COMPANHIA DE SEGUROS	74.803.223	58.875.389	57.591.449	25.845.029
05002	FEDERAL DE SEGUROS S/A	73.370.618	56.569.661	54.505.776	23.247.698
06378	VIDA SEGURADORA S.A.	71.643.217	69.497.315	70.268.445	34.486.308
02062	LUIZASEG SEGUROS S.A.	68.794.145	68.794.145	24.048.478	3.102.907
06131	COMPANHIA MUTUAL DE SEGUROS	63.916.919	42.900.842	40.802.894	17.649.152
06955	COMPANHIA DE SEGUROS GRALHA AZUL	59.249.206	28.140.957	28.500.735	29.882.387
06696	SUL AMÉRICA COMPANHIA DE SEGUROS GERAIS	55.560.146	22.823.461	22.416.169	14.883.836
06912	BMG SEGURADORA S.A.	53.430.364	35.211.060	34.937.787	20.361.377
08737	AIG SEGUROS BRASIL S.A. (ATUAL DENOMINAÇÃO DE CHARTIS SEGUROS BRASIL S.A.)	53.317.739	29.143.539	29.207.912	19.134.752
06831	SINAF PREVIDENCIAL CIA. DE SEGUROS	52.224.516	36.542.747	35.851.613	17.823.122
06530	VIRGINIA SURETY COMPANHIA DE SEGUROS DO BRASIL	49.862.798	49.907.771	814.141	317.342
06084	MBM SEGURADORA S/A	43.752.958	28.235.347	27.214.755	16.445.928
01414	BERKLEY INTERNATIONAL DO BRASIL SEGUROS S.A.	41.570.165	15.548.059	14.410.811	11.376.330
05444	BRADESCO SEGUROS S.A.	36.837.692	972.076	1.079.338	5.665.107
05878	SULINA SEGURADORA S/A	34.672.841	16.685.051	25.869.478	14.133.427

06793	GENTE SEGURADORA S.A.	33.073.673	17.487.032	17.068.207	12.635.461
05941	QBE BRASIL SEGUROS S.A.	32.544.293	34.732.713	35.238.796	7.816.830
01007	SABEMI SEGURADORA S.A.	32.423.775	32.407.331	29.354.082	4.555.371
05231	BCS SEGUROS S.A.	32.220.989	15.389.751	15.117.180	12.148.110
05401	PQ SEGUROS S.A.	30.960.863	14.787.773	14.562.312	10.308.924
06777	APS SEGURADORA S.A.	30.323.356	15.392.136	16.078.465	11.566.570
05533	ATLÂNTICA COMPANHIA DE SEGUROS	30.079.493	1.046.280.638	347.613.712	267.649.247
02119	ARUANA SEGUROS S.A. (ATUAL DENOMINAÇÃO DE BVA SEGUROS S.A.)	29.903.614	14.282.904	14.016.747	11.431.724
03328	COFACE DO BRASIL SEGUROS DE CRÉDITO S.A. (ATUAL DENOMINAÇÃO DE COFACE DO BRASIL SEGUROS DE CRÉDITO INTERNO S.A.)	28.745.447	21.431.198	20.314.695	8.748.791
04634	JAVA NORDESTE SEGUROS S.A.	28.687.400	13.701.885	13.459.598	10.816.009
05991	SWISS RE CORPORATE SOLUTIONS BRASIL SEGUROS S.A.	26.897.478	3.742.469	3.104.191	1.998.896
06211	ALIANÇA DO BRASIL SEGUROS S.A.	25.336.002	24.590.699	23.565.248	11.046.587
01627	SAFRA SEGUROS GERAIS S.A.	25.331.130	7.129.337	6.228.558	401.104
06335	SEGURADORA BRASILEIRA DE CRÉDITO À EXPORTAÇÃO S.A.	14.842.326	2.627.092	2.204.422	1.440.808
04359	EULER HERMES SEGUROS DE CRÉDITO S.A.	14.570.346	2.369.237	661.986	1.257.443
02763	CESCEBRASIL SEGUROS DE CRÉDITO S.A.	7.725.163	852.109	981.355	9.506
06921	INVESTPREV SEGURADORA S.A.	7.346.906	6.844.893	7.389.795	1.279.908
04812	EULER HERMES SEGUROS DE CRÉDITO À EXPORTAÇÃO S.A.	5.687.089	695.769	731.938	751.641
02933	CARDIF DO BRASIL SEGUROS E GARANTIAS S.A.	4.389.519	4.389.519	148.785	0
06360	KYOEI DO BRASIL COMPANHIA DE SEGUROS	2.969.589	2.598.479	4.071.365	3.289.104
05967	AVS SEGURADORA S/A	1.323.377	1.324.197	1.011.803	-135.570
06718	MAPFRE SEGURADORA DE CRÉDITO À EXPORTAÇÃO S.A.	1.179.214	55.796	26.916	4.687
02721	CRÉDITO Y CAUCIÓN SEGURADORA DE CRÉDITO À EXPORTAÇÃO S.A.	1.020.082	148.083	35.129	11.723
02020	CRÉDITO Y CAUCIÓN SEGURADORA DE CRÉDITO E GARANTIAS S.A.	155.392	16.797	564	6.366



ANO 2008

Superintendência de Seguros Privados - SUSEP

Coordenação-Geral de Tecnologia da Informação - CGETI

Coordenação de Sistemas e Informações para o Mercado - COSIM

Opção escolhida: Seguros: Prêmios e Sinistros

Cód	Empresa	Pr Direto (R\$)	Pr Retido (R\$)	Pr Ganho (R\$)	Sin Retido (R\$)
	<b>Totais</b>	<b>38.286.913.876</b>	<b>29.644.559.296</b>	<b>27.191.116.272</b>	<b>14.612.193.732</b>
03271	SEGURADORA LÍDER DOS CONSÓRCIOS DO SEGURO DPVAT S.A.	4.645.568.434	43.583.431	43.607.716	11.624.566
05983	UNIBANCO AIG SEGUROS S/A	3.736.112.549	3.246.728.670	2.811.646.486	1.109.622.956
05886	PORTO SEGURO CIA DE SEGUROS GERAIS	3.288.321.718	3.403.664.071	3.235.767.879	1.574.189.420
05312	BRADESCO AUTO/RE COMPANHIA DE SEGUROS	2.897.129.969	1.076.809.972	1.134.530.478	817.359.531
05118	SUL AMÉRICA CIA NACIONAL DE SEGUROS	2.047.060.076	1.679.399.743	1.591.366.385	1.008.375.423
05321	ITAU SEGUROS S.A.	1.991.151.184	2.010.457.485	1.923.576.207	1.130.691.161
06238	MAPFRE SEGUROS GERAIS S.A.	1.876.312.181	1.805.389.881	1.582.124.360	937.013.828
06785	COMPANHIA DE SEGUROS ALIANÇA DO BRASIL	1.730.116.783	1.528.284.839	1.421.369.762	451.219.363
05177	ALLIANZ SEGUROS S.A.	1.539.518.164	1.239.552.827	1.106.704.440	648.986.979
05631	CAIXA SEGURADORA S.A.	1.233.324.543	1.246.244.874	1.246.196.713	582.934.464
06572	HDI SEGUROS S.A.	1.028.151.011	991.432.113	917.416.175	630.463.909
06181	BRASIL VEÍCULOS COMPANHIA DE SEGUROS	1.009.707.180	1.044.726.182	938.322.318	625.406.034
06190	TOKIO MARINE SEGURADORA S.A.	998.183.000	1.041.859.587	1.141.430.071	673.283.202
05185	LIBERTY SEGUROS S.A.	918.927.400	898.843.307	794.257.046	514.162.570
05720	MARITIMA SEGUROS S/A	751.455.260	722.228.507	637.655.181	378.467.395
05011	CHUBB DO BRASIL CIA DE SEGUROS	631.168.238	611.328.858	571.835.820	244.246.171
06106	HSBC SEGUROS (BRASIL) S.A.	612.705.594	532.209.854	504.483.136	179.320.638
04618	ITAÚ UNIBANCO SEGUROS CORPORATIVOS S.A. (INATIVA)	592.218.011	341.175.827	284.315.699	158.726.092
06513	ACE SEGURADORA S.A.	574.401.452	506.974.678	475.027.284	186.100.285
05355	AZUL COMPANHIA DE SEGUROS GERAIS	566.874.235	601.008.022	488.834.022	333.725.856
05142	ICATU SEGUROS S.A.	514.585.044	563.716.597	332.442.417	168.412.521
05151	TOKIO MARINE BRASIL SEGURADORA S.A.	501.317.775	447.763.436	412.218.828	266.601.843
06751	ROYAL & SUNALLIANCE SEGUROS (BRASIL) S.A	348.380.343	243.009.541	235.153.253	112.313.410
05843	INDIANA SEGUROS S.A.	325.280.140	339.250.431	315.531.580	195.872.561
05495	ZURICH MINAS BRASIL SEGUROS S/A	286.691.561	303.912.253	310.153.173	245.929.977
05908	GENERALI BRASIL SEGUROS S.A.	245.029.773	209.879.597	198.934.146	135.368.528

05754	NOBRE SEGURADORA DO BRASIL S/A	231.000.236	134.359.589	131.027.888	59.759.432
06203	ZURICH BRASIL SEGUROS S.A.	219.994.673	128.188.853	123.553.148	46.197.591
06467	ALFA SEGURADORA S.A.	216.591.308	195.693.877	188.610.210	116.207.486
05436	J. MALUCELLI SEGURADORA S.A.	214.879.748	57.678.209	37.442.796	18.997.292
06416	YASUDA SEGUROS S.A	211.929.239	185.763.520	174.404.024	106.177.527
02143	ASSURANT SEGURADORA SA	170.152.599	178.674.153	136.352.033	30.223.213
05053	CONFIANÇA CIA DE SEGUROS	169.504.633	164.153.439	196.086.364	144.937.371
06602	MITSUMI SUMITOMO SEGUROS S.A.	169.085.419	134.939.443	117.979.203	89.841.966
06858	MAPFRE AFFINITY SEGURADORA S.A.	155.178.396	169.249.902	168.435.622	58.185.559
05282	PRUDENTIAL DO BRASIL SEGUROS DE VIDA S.A.	151.491.351	141.698.177	39.923.882	8.975.097
06564	ZURICH SANTANDER BRASIL SEGUROS S.A.	149.366.018	148.912.011	136.194.894	23.614.758
06530	VIRGINIA SURETY COMPANHIA DE SEGUROS DO BRASIL	148.436.531	148.362.808	22.476.003	5.072.987
06653	PANAMERICANA DE SEGUROS S.A.	108.022.851	122.508.248	108.551.000	48.073.670
02062	LUIZASEG SEGUROS S.A.	97.059.799	97.059.799	61.351.382	7.134.138
06998	CESCEBRASIL SEGUROS DE GARANTIAS E CRÉDITO S.A.	84.045.264	23.230.609	18.981.225	13.601.271
05690	COMPANHIA EXCELSIOR DE SEGUROS	76.511.461	81.730.297	79.831.820	60.722.591
05274	BANESTES SEGUROS S.A.	76.329.870	94.521.565	94.263.248	62.629.191
06769	UBF GARANTIAS & SEGUROS S.A.	65.666.227	25.423.008	17.861.788	15.657.525
01414	BERKLEY INTERNATIONAL DO BRASIL SEGUROS S.A.	55.537.859	22.875.641	19.255.608	14.340.034
06131	COMPANHIA MUTUAL DE SEGUROS	53.195.279	56.032.161	53.264.287	23.989.427
03328	COFACE DO BRASIL SEGUROS DE CRÉDITO S.A. (ATUAL DENOMINAÇÃO DE COFACE DO BRASIL SEGUROS DE CRÉDITO INTERNO S.A.)	52.529.010	38.723.026	29.344.192	10.940.906
05991	SWISS RE CORPORATE SOLUTIONS BRASIL SEGUROS S.A.	52.180.357	5.598.817	4.220.793	4.806.432
05819	AMERICAN LIFE COMPANHIA DE SEGUROS	49.673.060	66.798.935	66.012.486	31.762.929
05002	FEDERAL DE SEGUROS S/A	40.415.520	58.259.526	59.936.528	30.414.318
02933	CARDIF DO BRASIL SEGUROS E GARANTIAS S.A.	36.810.201	36.901.857	4.503.481	1.648.647
06688	COMPANHIA DE SEGUROS DO ESTADO DE SÃO PAULO - COESP	34.828.417	26.405.667	26.629.028	5.463.062
05444	BRADESCO SEGUROS S.A.	33.509.771	903.602	909.936	9.214.414
05941	QBE BRASIL SEGUROS S.A.	33.129.497	41.271.402	40.093.225	6.318.736
06211	ALIANÇA DO BRASIL SEGUROS S.A.	28.522.158	27.780.193	27.856.411	11.759.812
06831	SINAF PREVIDENCIAL CIA. DE SEGUROS	25.990.933	41.058.410	40.764.205	20.752.631
05045	COMPANHIA DE SEGUROS ALIANÇA DA BAHIA	25.671.309	44.698.278	44.476.840	21.577.693
01007	SABEMI SEGURADORA S.A.	22.593.794	22.579.944	21.175.260	1.480.711
01627	SAFRA SEGUROS GERAIS S.A.	21.285.248	23.831.228	24.739.790	15.323.388

06335	SEGURADORA BRASILEIRA DE CRÉDITO À EXPORTAÇÃO S.A.	18.113.818	3.199.018	2.531.451	4.126.513
06912	BMG SEGURADORA S.A.	17.052.486	36.673.318	36.944.904	24.233.777
04359	EULER HERMES SEGUROS DE CRÉDITO S.A.	15.591.081	2.403.103	2.347.350	3.775.324
06084	MBM SEGURADORA S/A	14.514.804	29.892.568	29.870.472	18.139.997
02763	CESCEBRASIL SEGUROS DE CRÉDITO S.A.	10.632.029	2.077.665	1.221.689	2.076.022
08737	AIG SEGUROS BRASIL S.A. (ATUAL DENOMINAÇÃO DE CHARTIS SEGUROS BRASIL S.A.)	8.713.034	29.505.144	29.310.708	19.004.002
06921	INVESTPREV SEGURADORA S.A.	6.194.603	6.542.951	6.628.205	1.986.672
04812	EULER HERMES SEGUROS DE CRÉDITO À EXPORTAÇÃO S.A.	5.946.329	775.934	829.512	77.527
06793	GENTE SEGURADORA S.A.	4.024.196	20.401.690	20.154.641	16.201.645
06122	FATOR SEGURADORA S.A.	3.671.773	17.973.252	16.700.533	13.644.972
06718	MAPFRE SEGURADORA DE CRÉDITO À EXPORTAÇÃO S.A.	3.187.614	123.367	97.653	19.223
06696	SUL AMÉRICA COMPANHIA DE SEGUROS GERAIS	2.577.051	18.304.340	20.796.480	15.715.296
06360	KYOEI DO BRASIL COMPANHIA DE SEGUROS	1.981.770	1.723.166	4.040.393	3.605.799
02020	CRÉDITO Y CAUCIÓN SEGURADORA DE CRÉDITO E GARANTIAS S.A.	1.730.208	234.426	171.618	104.654
02721	CRÉDITO Y CAUCIÓN SEGURADORA DE CRÉDITO À EXPORTAÇÃO S.A.	1.159.248	168.091	140.597	232.450
03671	USEBENS SEGUROS S/A	996.030	1.089.144	636	131
06955	COMPANHIA DE SEGUROS GRALHA AZUL	15.882	31.642.168	31.359.538	30.260.470
06777	APS SEGURADORA S.A.	2.266	16.529.174	16.560.717	12.768.770

ANO 2009

Superintendência de Seguros Privados - SUSEP

Coordenação-Geral de Tecnologia da Informação - CGETI

Coordenação de Sistemas e Informações para o Mercado - COSIM

Opção escolhida: Seguros: Prêmios e Sinistros

Cód	Empresa	Pr Direto (R\$)	Pr Retido (R\$)	Pr Ganho (R\$)	Sin Retido (R\$)
	<b>Totais</b>	<b>38.782.427.902</b>	<b>34.468.597.851</b>	<b>32.333.375.246</b>	<b>17.895.278.943</b>
05321	ITAU SEGUROS S.A.	4.475.604.689	4.017.686.365	4.054.088.931	1.750.119.700
05886	PORTO SEGURO CIA DE SEGUROS GERAIS	3.741.125.019	3.705.503.426	3.514.305.632	1.793.660.475
05312	BRADESCO AUTO/RE COMPANHIA DE SEGUROS	3.251.718.626	2.902.401.275	2.566.836.497	1.875.949.149
05118	SUL AMÉRICA CIA NACIONAL DE SEGUROS	2.326.945.520	1.948.271.359	1.727.366.498	1.096.116.001
06238	MAPFRE SEGUROS GERAIS S.A.	2.324.423.464	2.094.421.333	1.845.174.315	1.192.177.468
06785	COMPANHIA DE SEGUROS ALIANÇA DO BRASIL	2.228.841.844	1.880.718.773	1.755.128.496	571.280.853
05177	ALLIANZ SEGUROS S.A.	1.850.209.901	1.404.983.983	1.336.709.045	799.527.648
05631	CAIXA SEGURADORA S.A.	1.624.999.012	1.533.509.052	1.568.282.730	739.788.535
06181	BRASILVEÍCULOS COMPANHIA DE SEGUROS	1.326.892.306	1.326.914.332	1.164.679.567	743.264.040
06572	HDI SEGUROS S.A.	1.219.244.834	1.173.471.613	1.061.404.759	747.387.388
05185	LIBERTY SEGUROS S.A.	1.147.365.375	1.111.629.369	1.017.466.791	689.483.891
06190	TOKIO MARINE SEGURADORA S.A.	1.116.167.008	1.123.687.631	1.089.593.994	690.217.359
05355	AZUL COMPANHIA DE SEGUROS GERAIS	757.656.736	757.387.102	667.786.518	472.509.308
05720	MARITIMA SEGUROS S/A	753.962.699	707.515.826	694.703.441	404.153.329
05011	CHUBB DO BRASIL CIA DE SEGUROS	736.309.250	658.263.998	607.180.735	290.267.828
04618	ITAÚ UNIBANCO SEGUROS CORPORATIVOS S.A. (INATIVA)	647.184.667	319.055.237	310.129.061	136.901.088
06106	HSBC SEGUROS (BRASIL) S.A.	635.533.636	565.459.844	550.427.154	196.800.524
05142	ICATU SEGUROS S.A.	616.157.421	629.939.171	378.658.393	184.944.942
06513	ACE SEGURADORA S.A.	610.748.548	523.179.790	514.976.135	219.586.910
05151	TOKIO MARINE BRASIL SEGURADORA S.A.	550.988.809	448.530.600	452.898.854	309.232.878
03182	ITAÚ SEGUROS DE AUTO E RESIDÊNCIA S.A.	429.027.748	430.239.576	429.949.730	268.282.202
06751	ROYAL & SUNALLIANCE SEGUROS (BRASIL) S.A	347.207.323	268.163.564	241.034.799	110.122.187
05983	UNIBANCO AIG SEGUROS S/A	337.419.369	229.570.802	247.187.165	92.265.773
05843	INDIANA SEGUROS S.A.	324.068.057	317.630.951	334.568.716	208.725.639
06203	ZURICH BRASIL SEGUROS S.A.	319.969.160	186.511.832	180.016.513	56.656.056
05495	ZURICH MINAS BRASIL SEGUROS S/A	312.453.323	306.307.643	312.918.495	206.487.222

05754	NOBRE SEGURADORA DO BRASIL S/A	304.609.868	156.683.722	153.709.106	82.794.572
05908	GENERALI BRASIL SEGUROS S.A.	294.616.670	237.498.685	218.464.504	140.202.054
06602	MITSUI SUMITOMO SEGUROS S.A.	280.054.873	222.818.379	179.590.815	153.082.087
05436	J. MALUCELLI SEGURADORA S.A.	254.675.612	72.817.424	55.290.363	27.280.500
06416	YASUDA SEGUROS S.A	243.791.091	213.289.358	202.052.904	121.006.809
02143	ASSURANT SEGURADORA SA	228.538.248	229.546.496	196.227.671	9.357.386
05053	CONFIANÇA CIA DE SEGUROS	226.129.563	172.469.041	166.266.527	107.390.925
06467	ALFA SEGURADORA S.A.	218.085.703	196.571.206	191.088.714	111.500.698
06858	MAPFRE AFFINITY SEGURADORA S.A.	194.603.236	194.855.104	193.284.962	76.781.525
06530	VIRGINIA SURETY COMPANHIA DE SEGUROS DO BRASIL	182.817.397	182.817.397	96.191.579	17.879.606
06564	ZURICH SANTANDER BRASIL SEGUROS S.A.	156.486.605	140.143.843	142.884.648	23.786.433
02062	LUIZASEG SEGUROS S.A.	124.087.832	124.087.832	82.996.793	5.946.100
06131	COMPANHIA MUTUAL DE SEGUROS	118.570.504	97.238.852	91.096.540	42.909.183
05690	COMPANHIA EXCELSIOR DE SEGUROS	111.614.482	95.881.565	107.572.667	63.143.291
06653	PANAMERICANA DE SEGUROS S.A.	109.323.819	108.748.889	101.165.996	38.216.330
02933	CARDIF DO BRASIL SEGUROS E GARANTIAS S.A.	106.949.111	96.514.688	56.264.286	3.021.952
05274	BANESTES SEGUROS S.A.	102.884.477	102.872.440	102.031.957	64.293.934
06769	UBF GARANTIAS & SEGUROS S.A.	102.284.685	29.961.347	16.736.008	16.027.337
06041	PARANÁ COMPANHIA DE SEGUROS	91.351.973	91.351.973	92.170.049	80.875.658
08737	AIG SEGUROS BRASIL S.A. (ATUAL DENOMINAÇÃO DE CHARTIS SEGUROS BRASIL S.A.)	89.350.957	39.174.154	34.653.390	43.029.266
05819	AMERICAN LIFE COMPANHIA DE SEGUROS	78.670.233	78.572.429	78.336.003	37.178.077
06378	VIDA SEGURADORA S.A.	70.178.878	67.265.195	67.037.169	36.543.576
06998	CESCEBRASIL SEGUROS DE GARANTIAS E CRÉDITO S.A.	69.494.054	24.795.041	26.205.740	20.682.824
06122	FATOR SEGURADORA S.A.	62.602.322	26.387.735	23.284.436	18.464.448
05002	FEDERAL DE SEGUROS S/A	62.120.460	61.966.029	60.709.577	29.390.747
05941	QBE BRASIL SEGUROS S.A.	60.373.426	63.018.964	61.771.420	7.255.699
03328	COFACE DO BRASIL SEGUROS DE CRÉDITO S.A. (ATUAL DENOMINAÇÃO DE COFACE DO BRASIL SEGUROS DE CRÉDITO INTERNO S.A.)	57.637.687	34.192.383	42.250.532	20.740.042
06831	SINAF PREVIDENCIAL CIA. DE SEGUROS	54.432.613	52.181.247	51.678.476	26.980.127
01627	SAFRA SEGUROS GERAIS S.A.	53.116.460	36.762.664	32.200.617	20.551.603
05991	SWISS RE CORPORATE SOLUTIONS BRASIL SEGUROS S.A.	52.784.833	9.758.542	11.967.086	2.538.548
05045	COMPANHIA DE SEGUROS ALIANÇA DA BAHIA	52.187.111	50.077.977	50.909.127	28.008.260
01414	BERKLEY INTERNATIONAL DO BRASIL SEGUROS S.A.	43.220.799	12.155.001	7.088.720	1.625.985

06955	COMPANHIA DE SEGUROS GRALHA AZUL	39.993.284	39.993.284	40.348.762	36.818.231
06912	BMG SEGURADORA S.A.	38.286.211	38.284.432	38.928.375	25.318.630
06084	MBM SEGURADORA S/A	35.559.738	35.559.738	35.666.890	21.917.290
05533	ATLÂNTICA COMPANHIA DE SEGUROS	33.195.574	166.104.381	303.317.754	246.675.822
05444	BRADESCO SEGUROS S.A.	32.403.983	686.966	686.966	6.864.410
01007	SABEMI SEGURADORA S.A.	31.421.075	43.985.350	46.145.305	21.884.784
06793	GENTE SEGURADORA S.A.	26.262.346	25.945.258	25.675.473	20.851.235
06211	ALIANÇA DO BRASIL SEGUROS S.A.	25.118.552	24.611.816	25.397.814	11.350.409
05231	BCS SEGUROS S.A.	22.993.717	22.993.717	23.188.333	20.119.015
06696	SUL AMÉRICA COMPANHIA DE SEGUROS GERAIS	22.426.836	21.787.088	22.884.375	19.188.051
05401	PQ SEGUROS S.A.	21.669.355	21.669.355	21.872.439	18.094.493
03271	SEGURADORA LÍDER DOS CONSÓRCIOS DO SEGURO DPVAT S.A.	21.517.168	21.517.168	21.697.061	16.083.797
03727	J. MALUCELLI SEGUROS S.A.	21.333.308	21.333.308	21.507.663	18.666.187
05657	VANGUARDA COMPANHIA DE SEGUROS GERAIS	20.439.039	20.439.039	20.610.523	17.868.515
02119	ARUANA SEGUROS S.A. (ATUAL DENOMINAÇÃO DE BVA SEGUROS S.A.)	20.422.254	20.422.254	20.575.314	16.923.321
04634	JAVA NORDESTE SEGUROS S.A.	20.291.459	20.291.459	20.072.216	17.763.152
04359	EULER HERMES SEGUROS DE CRÉDITO S.A.	16.781.325	2.682.404	2.615.140	2.213.985
06335	SEGURADORA BRASILEIRA DE CRÉDITO À EXPORTAÇÃO S.A.	16.350.948	2.654.224	2.678.853	3.775.452
02763	CESCEBRASIL SEGUROS DE CRÉDITO S.A.	8.833.741	1.638.494	2.050.025	-256.979
02020	CRÉDITO Y CAUCIÓN SEGURADORA DE CRÉDITO E GARANTIAS S.A.	7.873.484	477.277	388.214	308.702
06688	COMPANHIA DE SEGUROS DO ESTADO DE SÃO PAULO - COESP	6.470.284	5.167.995	5.885.252	13.726.084
06921	INVESTPREV SEGURADORA S.A.	6.000.031	6.000.031	5.771.280	5.022.211
04812	EULER HERMES SEGUROS DE CRÉDITO À EXPORTAÇÃO S.A.	5.664.571	1.007.676	1.045.256	405.863
06777	APS SEGURADORA S.A.	5.110.323	5.110.323	4.254.306	7.236.812
03671	USEBENS SEGUROS S/A	3.911.400	3.854.032	533.744	331.409
06718	MAPFRE SEGURADORA DE CRÉDITO À EXPORTAÇÃO S.A.	1.197.618	59.855	245.565	100.199
06360	KYOEI DO BRASIL COMPANHIA DE SEGUROS	881.964	869.362	2.583.625	1.963.229
02721	CRÉDITO Y CAUCIÓN SEGURADORA DE CRÉDITO À EXPORTAÇÃO S.A.	148.388	21.516	97.377	-329.341

ANO 2010

Superintendência de Seguros Privados - SUSEP

Coordenação-Geral de Tecnologia da Informação - CGETI

Coordenação de Sistemas e Informações para o Mercado - COSIM

Opção escolhida: Seguros: Prêmios e Sinistros

Cód	Empresa	Pr Direto (R\$)	Pr Retido (R\$)	Pr Ganho (R\$)	Sin Retido (R\$)
	<b>Totais</b>	<b>45.578.044.445</b>	<b>40.930.692.254</b>	<b>37.591.865.365</b>	<b>19.602.842.961</b>
05321	ITAU SEGUROS S.A.	4.611.556.855	3.922.452.212	3.382.870.387	1.104.881.126
05886	PORTO SEGURO CIA DE SEGUROS GERAIS	4.175.080.443	4.104.415.906	3.901.512.239	1.930.738.429
05312	BRADESCO AUTO/RE COMPANHIA DE SEGUROS	3.732.586.827	3.601.039.986	3.375.065.024	2.373.829.128
06238	MAPFRE SEGUROS GERAIS S.A.	2.814.466.359	2.426.051.073	2.219.006.256	1.336.487.646
05118	SUL AMÉRICA CIA NACIONAL DE SEGUROS	2.490.826.082	2.357.193.803	2.149.743.404	1.285.860.555
06785	COMPANHIA DE SEGUROS ALIANÇA DO BRASIL	2.486.026.239	2.224.896.392	2.029.176.059	609.077.898
05177	ALLIANZ SEGUROS S.A.	2.101.965.534	1.586.686.984	1.430.991.188	801.251.217
05631	CAIXA SEGURADORA S.A.	1.948.454.853	1.837.896.155	1.583.640.874	524.149.290
03182	ITAÚ SEGUROS DE AUTO E RESIDÊNCIA S.A.	1.769.231.744	1.771.988.052	1.741.132.376	1.054.896.734
06181	BRASILVEÍCULOS COMPANHIA DE SEGUROS	1.574.300.765	1.574.313.840	1.471.470.784	1.019.628.423
05185	LIBERTY SEGUROS S.A.	1.489.746.058	1.432.589.161	1.284.108.507	838.441.725
06572	HDI SEGUROS S.A.	1.449.350.406	1.396.549.660	1.290.488.042	913.055.722
06190	TOKIO MARINE SEGURADORA S.A.	1.129.628.018	1.129.267.243	1.143.229.000	680.995.685
05355	AZUL COMPANHIA DE SEGUROS GERAIS	991.955.425	990.524.569	860.219.259	596.057.580
05665	MAPFRE VIDA S.A.	987.552.531	1.017.707.676	894.559.799	303.231.042
05720	MARITIMA SEGUROS S/A	925.118.371	876.842.856	821.836.687	450.692.124
05011	CHUBB DO BRASIL CIA DE SEGUROS	838.168.216	734.308.403	687.923.493	325.543.869
06513	ACE SEGURADORA S.A.	782.881.875	563.550.797	548.437.434	233.953.713
06106	HSBC SEGUROS (BRASIL) S.A.	725.105.934	658.284.265	603.714.948	192.543.233
05142	ICATU SEGUROS S.A.	672.388.132	686.219.270	421.941.085	218.643.734
05151	TOKIO MARINE BRASIL SEGURADORA S.A.	578.657.268	485.291.995	486.231.831	265.591.542
05495	ZURICH MINAS BRASIL SEGUROS S/A	427.222.309	382.282.312	361.216.450	230.937.920
06751	ROYAL & SUNALLIANCE SEGUROS (BRASIL) S.A	399.222.658	334.370.106	320.577.847	150.826.611
06203	ZURICH BRASIL SEGUROS S.A.	396.148.413	164.303.584	163.257.162	55.282.597
05843	INDIANA SEGUROS S.A.	362.475.851	351.558.240	320.123.065	194.417.682
05754	NOBRE SEGURADORA DO BRASIL S/A	326.143.336	180.637.003	179.075.423	90.853.189

05436	J. MALUCELLI SEGURADORA S.A.	324.913.671	102.664.943	74.071.635	29.329.361
06602	MITSUMI SUMITOMO SEGUROS S.A.	323.668.800	233.683.690	250.856.987	149.783.061
06416	YASUDA SEGUROS S.A.	307.102.999	265.323.499	251.086.993	161.370.205
02143	ASSURANT SEGURADORA SA	292.377.184	291.577.445	233.387.974	14.138.645
06564	ZURICH SANTANDER BRASIL SEGUROS S.A.	290.421.759	193.268.695	171.665.103	22.991.259
06530	VIRGINIA SURETY COMPANHIA DE SEGUROS DO BRASIL	290.093.811	290.093.811	158.579.140	26.213.182
05908	GENERALI BRASIL SEGUROS S.A.	276.280.728	227.963.394	245.153.645	176.214.601
06467	ALFA SEGURADORA S.A.	248.204.723	227.322.859	201.020.644	113.565.173
06858	MAPFRE AFFINITY SEGURADORA S.A.	224.384.852	223.956.365	223.234.141	113.990.803
08737	AIG SEGUROS BRASIL S.A. (ATUAL DENOMINAÇÃO DE CHARTIS SEGUROS BRASIL S.A.)	219.170.044	70.927.163	55.956.900	35.277.297
05053	CONFIANÇA CIA DE SEGUROS	186.798.857	140.936.557	160.555.683	108.463.033
06131	COMPANHIA MUTUAL DE SEGUROS	161.213.072	119.578.950	115.547.415	61.559.571
06653	PANAMERICANA DE SEGUROS S.A.	160.013.043	159.318.641	141.534.443	49.638.459
06211	ALIANÇA DO BRASIL SEGUROS S.A.	145.646.758	129.649.394	136.176.197	27.535.920
02933	CARDIF DO BRASIL SEGUROS E GARANTIAS S.A.	140.654.373	121.583.168	105.876.335	3.297.746
02062	LUIZASEG SEGUROS S.A.	132.178.288	132.178.288	97.775.189	5.869.909
05690	COMPANHIA EXCELSIOR DE SEGUROS	122.314.695	104.426.273	101.467.419	68.075.852
04618	ITAÚ UNIBANCO SEGUROS CORPORATIVOS S.A. (INATIVA)	120.842.806	56.909.263	190.626.381	65.342.762
05991	SWISS RE CORPORATE SOLUTIONS BRASIL SEGUROS S.A.	119.822.501	24.026.558	21.357.921	2.071.908
05274	BANESTES SEGUROS S.A.	109.299.397	109.299.359	110.112.183	70.168.085
06122	FATOR SEGURADORA S.A.	105.823.164	41.075.077	31.397.345	22.219.706
05819	AMERICAN LIFE COMPANHIA DE SEGUROS	81.194.749	87.947.420	87.065.912	44.688.690
05941	QBE BRASIL SEGUROS S.A.	76.353.534	77.519.902	75.439.439	7.914.038
01414	BERKLEY INTERNATIONAL DO BRASIL SEGUROS S.A.	73.443.278	28.781.222	19.831.472	6.396.151
06998	CESCEBRASIL SEGUROS DE GARANTIAS E CRÉDITO S.A.	71.439.672	29.193.634	28.488.994	20.454.389
01627	SAFRA SEGUROS GERAIS S.A.	68.047.451	49.403.386	45.103.068	25.010.790
06831	SINAF PREVIDENCIAL CIA. DE SEGUROS	63.275.457	60.604.624	60.556.058	30.876.674
05002	FEDERAL DE SEGUROS S/A	60.962.377	60.704.369	60.872.325	27.527.825
03328	COFACE DO BRASIL SEGUROS DE CRÉDITO S.A. (ATUAL DENOMINAÇÃO DE COFACE DO BRASIL SEGUROS DE CRÉDITO INTERNO S.A.)	57.570.318	28.270.213	28.252.161	-2.286.285
05045	COMPANHIA DE SEGUROS ALIANÇA DA BAHIA	50.870.144	49.325.981	52.143.064	29.336.521
05533	ATLÂNTICA COMPANHIA DE SEGUROS	41.971.720	41.971.720	42.174.608	36.744.319
06084	MBM SEGURADORA S/A	39.572.398	39.572.398	39.684.800	24.180.661



04669	FAIRFAX BRASIL SEGUROS CORPORATIVOS S.A.	35.602.577	17.080.793	5.040.692	2.932.620
01007	SABEMI SEGURADORA S.A.	35.135.740	60.832.250	61.159.295	28.330.412
05444	BRADESCO SEGUROS S.A.	31.407.851	239.574	239.574	5.894.284
06793	GENTE SEGURADORA S.A.	30.194.356	29.641.754	29.341.963	23.466.464
05231	BCS SEGUROS S.A.	25.354.907	25.354.907	25.493.106	22.189.490
06696	SUL AMÉRICA COMPANHIA DE SEGUROS GERAIS	24.340.751	24.112.968	24.504.322	21.331.105
03727	J. MALUCELLI SEGUROS S.A.	23.933.414	23.933.414	24.064.101	20.945.335
03271	SEGURADORA LÍDER DOS CONSÓRCIOS DO SEGURO DPVAT S.A.	23.834.035	23.834.035	23.964.143	20.858.439
05401	PQ SEGUROS S.A.	23.830.263	23.830.263	23.960.335	20.643.753
05657	VANGUARDA COMPANHIA DE SEGUROS GERAIS	22.785.174	22.785.174	22.909.757	19.941.359
02119	ARUANA SEGUROS S.A. (ATUAL DENOMINAÇÃO DE BVA SEGUROS S.A.)	22.707.466	22.707.466	22.831.484	19.872.431
04634	JAVA NORDESTE SEGUROS S.A.	22.689.094	22.689.094	22.813.283	19.856.279
06335	SEGURADORA BRASILEIRA DE CRÉDITO À EXPORTAÇÃO S.A.	19.414.284	2.313.612	2.026.928	1.378.463
02020	CRÉDITO Y CAUCIÓN SEGURADORA DE CRÉDITO E GARANTIAS S.A.	17.663.422	684.820	513.479	43.421
04359	EULER HERMES SEGUROS DE CRÉDITO S.A.	17.290.713	2.912.316	2.795.677	-128.122
03671	USEBENS SEGUROS S/A	6.713.678	6.502.767	2.620.282	148.113
03069	POTTENCIAL SEGURADORA S.A.	6.300.628	3.237.256	992.804	491.599
02763	CESCEBRASIL SEGUROS DE CRÉDITO S.A.	6.022.659	1.097.424	1.578.779	-265.031
06921	INVESTPREV SEGURADORA S.A.	3.818.146	3.818.146	4.275.048	529.280
04812	EULER HERMES SEGUROS DE CRÉDITO À EXPORTAÇÃO S.A.	3.230.535	461.463	345.237	-172.808
06688	COMPANHIA DE SEGUROS DO ESTADO DE SÃO PAULO - COSESP	1.665.050	1.665.050	1.677.943	14.787.802
02461	AUSTRAL SEGURADORA S.A.	940.979	175.477	-239.205	0
06360	KYOEI DO BRASIL COMPANHIA DE SEGUROS	479.435	470.282	293.989	96.376
06718	MAPFRE SEGURADORA DE CRÉDITO À EXPORTAÇÃO S.A.	467.244	26.512	38.967	-61.684
02721	CRÉDITO Y CAUCIÓN SEGURADORA DE CRÉDITO À EXPORTAÇÃO S.A.	34.919	5.633	23.185	-95.144

ANO 2011

Superintendência de Seguros Privados - SUSEP

Coordenação-Geral de Tecnologia da Informação - CGETI

Coordenação de Sistemas e Informações para o Mercado - COSIM

Opção escolhida: Seguros: Prêmios e Sinistros

Cód	Empresa	Pr Direto (R\$)	Pr Retido (R\$)	Pr Ganho (R\$)	Sin Retido (R\$)
	<b>Totais</b>	<b>52.263.963.984</b>	<b>46.505.472.474</b>	<b>43.054.116.214</b>	<b>22.387.411.735</b>
05321	ITAU SEGUROS S.A.	5.651.548.802	4.477.510.481	3.837.630.561	1.087.170.648
05886	PORTO SEGURO CIA DE SEGUROS GERAIS	4.495.973.891	4.457.765.903	4.338.803.625	2.197.074.150
05312	BRADESCO AUTO/RE COMPANHIA DE SEGUROS	3.976.086.217	3.807.492.516	3.666.089.465	2.372.328.858
06238	MAPFRE SEGUROS GERAIS S.A.	3.482.729.510	2.854.883.162	2.624.748.652	1.457.718.158
06785	COMPANHIA DE SEGUROS ALIANÇA DO BRASIL	2.899.128.126	2.708.521.229	2.270.223.906	784.671.834
05118	SUL AMÉRICA CIA NACIONAL DE SEGUROS	2.646.684.793	2.514.546.559	2.474.716.890	1.543.721.631
05177	ALLIANZ SEGUROS S.A.	2.547.946.695	1.818.623.737	1.698.511.073	1.020.521.443
05631	CAIXA SEGURADORA S.A.	2.239.632.974	2.155.378.137	1.829.959.655	622.038.808
03182	ITAÚ SEGUROS DE AUTO E RESIDÊNCIA S.A.	1.882.692.709	1.883.335.437	1.824.640.221	1.119.844.173
06572	HDI SEGUROS S.A.	1.690.571.060	1.617.297.802	1.505.493.116	1.094.719.739
05185	LIBERTY SEGUROS S.A.	1.633.520.023	1.569.393.520	1.479.269.066	987.258.068
06181	BRASIL VEÍCULOS COMPANHIA DE SEGUROS	1.310.650.300	1.310.641.180	1.552.363.632	1.096.882.851
05495	ZURICH MINAS BRASIL SEGUROS S/A	1.113.271.805	738.658.979	662.195.195	318.819.292
05720	MARITIMA SEGUROS S/A	1.093.317.369	1.039.379.242	958.066.992	531.407.461
05355	AZUL COMPANHIA DE SEGUROS GERAIS	1.069.582.513	1.069.505.970	1.054.553.558	822.301.298
05142	ICATU SEGUROS S.A.	1.037.805.566	1.040.381.644	722.945.295	457.285.296
06190	TOKIO MARINE SEGURADORA S.A.	976.445.763	948.349.341	940.994.828	522.669.862
05011	CHUBB DO BRASIL CIA DE SEGUROS	919.223.601	836.921.496	800.996.487	397.388.240
06106	HSBC SEGUROS (BRASIL) S.A.	864.597.249	830.825.220	759.240.994	250.667.367
06513	ACE SEGURADORA S.A.	863.262.053	542.021.816	536.021.834	208.746.513
06858	MAPFRE AFFINITY SEGURADORA S.A.	767.059.127	704.324.107	641.517.559	179.138.278
05151	TOKIO MARINE BRASIL SEGURADORA S.A.	652.850.041	516.781.961	506.770.217	261.979.609
05665	MAPFRE VIDA S.A.	594.483.378	641.267.265	560.671.775	295.812.359
06751	ROYAL & SUNALLIANCE SEGUROS (BRASIL) S.A	498.691.179	400.673.839	415.855.502	184.586.387
06211	ALIANÇA DO BRASIL SEGUROS S.A.	464.138.754	423.062.942	378.648.150	119.418.705
02143	ASSURANT SEGURADORA SA	399.361.653	398.923.963	308.912.372	24.595.105

05754	NOBRE SEGURADORA DO BRASIL S/A	398.169.163	253.409.301	242.058.553	112.806.475
05843	INDIANA SEGUROS S.A.	365.978.765	347.039.770	319.412.939	248.320.869
06564	ZURICH SANTANDER BRASIL SEGUROS S.A.	362.033.354	255.313.476	230.692.131	17.136.860
06416	YASUDA SEGUROS S.A	356.164.127	311.654.377	291.583.834	181.073.381
06530	VIRGINIA SURETY COMPANHIA DE SEGUROS DO BRASIL	337.193.473	337.193.473	254.017.308	34.675.800
06602	MITSUMI SUMITOMO SEGUROS S.A.	332.889.425	286.548.119	273.669.006	180.695.046
05436	J. MALUCELLI SEGURADORA S.A.	322.446.066	146.111.928	132.915.660	37.617.961
05282	PRUDENTIAL DO BRASIL SEGUROS DE VIDA S.A.	288.099.968	277.811.523	94.572.993	19.711.897
05908	GENERALI BRASIL SEGUROS S.A.	283.018.271	239.785.225	223.780.684	196.700.258
06467	ALFA SEGURADORA S.A.	271.150.195	253.927.429	244.110.325	138.013.832
08737	AIG SEGUROS BRASIL S.A. (ATUAL DENOMINAÇÃO DE CHARTIS SEGUROS BRASIL S.A.)	265.098.786	124.757.654	85.552.430	56.107.099
06131	COMPANHIA MUTUAL DE SEGUROS	202.732.100	151.452.628	146.577.909	76.431.941
02933	CARDIF DO BRASIL SEGUROS E GARANTIAS S.A.	180.965.784	156.337.045	125.311.846	6.074.869
05053	CONFIANÇA CIA DE SEGUROS	168.320.622	148.455.508	147.554.704	88.267.335
05991	SWISS RE CORPORATE SOLUTIONS BRASIL SEGUROS S.A.	162.062.518	64.705.916	68.913.049	31.816.212
06378	VIDA SEGURADORA S.A.	160.303.259	156.149.503	250.447.638	101.476.713
02062	LUIZASEG SEGUROS S.A.	152.805.064	152.805.064	118.078.893	9.831.524
05690	COMPANHIA EXCELSIOR DE SEGUROS	136.349.934	120.137.615	127.345.564	81.889.897
05274	BANESTES SEGUROS S.A.	117.254.726	117.254.726	113.182.880	79.788.231
06122	FATOR SEGURADORA S.A.	116.499.975	78.570.147	57.369.294	29.267.363
06653	PANAMERICANA DE SEGUROS S.A.	98.441.286	97.783.218	123.933.033	61.018.478
01414	BERKLEY INTERNATIONAL DO BRASIL SEGUROS S.A.	91.662.583	48.892.145	46.035.542	11.565.205
04669	FAIRFAX BRASIL SEGUROS CORPORATIVOS S.A.	88.911.403	54.291.150	25.589.475	15.339.236
05941	QBE BRASIL SEGUROS S.A.	83.555.694	83.699.526	81.996.073	8.923.557
06998	CESCEBRASIL SEGUROS DE GARANTIAS E CRÉDITO S.A.	79.927.411	33.585.796	33.111.729	22.956.617
05819	AMERICAN LIFE COMPANHIA DE SEGUROS	74.757.318	85.239.238	86.398.602	42.648.851
06831	SINAF PREVIDENCIAL CIA. DE SEGUROS	73.231.813	69.947.542	69.598.634	33.930.671
01627	SAFRA SEGUROS GERAIS S.A.	71.687.139	53.432.461	53.192.383	25.291.718
02461	AUSTRAL SEGURADORA S.A.	70.093.854	39.725.099	6.180.447	24.558.153
03328	COFACE DO BRASIL SEGUROS DE CRÉDITO S.A. (ATUAL DENOMINAÇÃO DE COFACE DO BRASIL SEGUROS DE CRÉDITO INTERNO S.A.)	68.870.757	36.871.318	32.235.555	6.586.058
01007	SABEMI SEGURADORA S.A.	63.985.492	75.563.766	71.378.471	37.076.745
05002	FEDERAL DE SEGUROS S/A	61.629.443	61.246.570	61.105.231	35.039.518

05045	COMPANHIA DE SEGUROS ALIANÇA DA BAHIA	47.686.669	47.467.409	48.777.584	27.404.155
06084	MBM SEGURADORA S/A	43.357.947	43.357.947	43.101.442	23.994.294
05444	BRADESCO SEGUROS S.A.	32.748.374	659.993	659.748	8.276.712
06793	GENTE SEGURADORA S.A.	32.537.686	31.651.953	31.462.413	25.354.977
03671	USEBENS SEGUROS S/A	31.730.805	31.693.948	29.363.185	22.535.805
06921	INVESTPREV SEGURADORA S.A.	30.165.763	29.288.977	25.094.570	26.484.028
06912	BMG SEGURADORA S.A.	28.485.469	31.180.434	27.865.031	23.808.880
05231	BCS SEGUROS S.A.	26.798.253	26.798.253	26.768.542	23.268.405
05533	ATLÂNTICA COMPANHIA DE SEGUROS	26.619.408	26.619.408	26.588.328	23.139.555
06696	SUL AMÉRICA COMPANHIA DE SEGUROS GERAIS	25.581.296	25.581.296	25.553.027	22.236.678
03727	J. MALUCELLI SEGUROS S.A.	25.451.652	25.451.652	25.423.566	22.124.016
06335	SEGURADORA BRASILEIRA DE CRÉDITO À EXPORTAÇÃO S.A.	25.372.495	9.564.132	6.949.279	-683.668
03271	SEGURADORA LÍDER DOS CONSÓRCIOS DO SEGURO DPVAT S.A.	25.309.945	25.309.945	25.582.777	22.000.796
05401	PQ SEGUROS S.A.	25.280.420	25.280.420	25.252.498	21.629.907
03069	POTTENCIAL SEGURADORA S.A.	24.386.805	14.901.747	7.320.596	319.575
05657	VANGUARDA COMPANHIA DE SEGUROS GERAIS	24.314.812	24.314.812	24.288.101	22.020.068
04634	JAVA NORDESTE SEGUROS S.A.	24.272.296	24.272.296	24.245.667	21.098.791
02119	ARUANA SEGUROS S.A. (ATUAL DENOMINAÇÃO DE BVA SEGUROS S.A.)	24.232.247	24.232.247	24.200.137	21.063.982
04359	EULER HERMES SEGUROS DE CRÉDITO S.A.	24.188.042	5.902.225	5.792.467	-517.622
02020	CRÉDITO Y CAUCIÓN SEGURADORA DE CRÉDITO E GARANTIAS S.A.	19.854.451	2.397.878	-2.128.671	455.316
04618	ITAÚ UNIBANCO SEGUROS CORPORATIVOS S.A. (INATIVA)	8.400.232	-139.344	20.971.504	1.148.423
02763	CESCEBRASIL SEGUROS DE CRÉDITO S.A.	4.892.154	673.589	1.009.213	-122.890
04812	EULER HERMES SEGUROS DE CRÉDITO À EXPORTAÇÃO S.A.	2.074.527	461.203	581.772	10.664
06688	COMPANHIA DE SEGUROS DO ESTADO DE SÃO PAULO - COESP	1.667.671	1.667.671	-8.643.375	19.085.347
06360	KYOEI DO BRASIL COMPANHIA DE SEGUROS	606.858	595.762	248.939	-115.569
06718	MAPFRE SEGURADORA DE CRÉDITO À EXPORTAÇÃO S.A.	201.592	61.545	69.123	-543
02721	CRÉDITO Y CAUCIÓN SEGURADORA DE CRÉDITO À EXPORTAÇÃO S.A.	201.196	59.372	-24.684	-12.850

ANO 2012

Superintendência de Seguros Privados - SUSEP

Coordenação-Geral de Tecnologia da Informação - CGETI

Coordenação de Sistemas e Informações para o Mercado - COSIM

Opção escolhida: Seguros: Prêmios e Sinistros

Cód	Empresa	Pr Direto (R\$)	Pr Retido (R\$)	Pr Ganho (R\$)	Sin Retido (R\$)
	<b>Totais</b>	<b>59.594.997.169</b>	<b>53.901.729.452</b>	<b>48.481.298.383</b>	<b>24.630.832.033</b>
05321	ITAU SEGUROS S.A.	6.063.022.476	4.729.634.423	4.416.258.550	1.437.293.735
06238	MAPFRE SEGUROS GERAIS S.A.	5.192.623.562	4.522.754.875	3.747.353.902	2.076.953.236
05886	PORTO SEGURO CIA DE SEGUROS GERAIS	4.887.548.407	4.838.407.220	4.565.230.799	2.249.714.095
05312	BRADESCO AUTO/RE COMPANHIA DE SEGUROS	4.275.677.295	4.225.753.018	4.053.679.589	2.610.891.771
06785	COMPANHIA DE SEGUROS ALIANÇA DO BRASIL	3.933.297.154	3.714.963.075	2.649.141.700	811.714.781
05177	ALLIANZ SEGUROS S.A.	3.011.731.280	2.432.701.578	2.159.521.721	1.289.143.491
05118	SUL AMÉRICA CIA NACIONAL DE SEGUROS	2.676.985.752	2.605.623.334	2.598.418.811	1.597.819.595
05631	CAIXA SEGURADORA S.A.	2.536.063.090	2.462.911.970	2.223.533.518	761.064.733
03182	ITAÚ SEGUROS DE AUTO E RESIDÊNCIA S.A.	2.099.915.876	2.099.496.203	1.991.024.404	1.236.923.452
06572	HDI SEGUROS S.A.	1.940.464.975	1.841.310.681	1.713.725.782	1.187.408.381
05185	LIBERTY SEGUROS S.A.	1.859.953.330	1.773.439.061	1.655.783.613	1.085.299.328
05495	ZURICH MINAS BRASIL SEGUROS S/A	1.749.927.318	1.488.470.675	1.069.942.966	571.233.731
05142	ICATU SEGUROS S.A.	1.692.601.660	1.682.912.736	1.049.074.245	579.056.506
05355	AZUL COMPANHIA DE SEGUROS GERAIS	1.363.544.772	1.363.015.143	1.185.183.073	858.937.168
06190	TOKIO MARINE SEGURADORA S.A.	1.355.904.059	1.328.247.343	1.099.657.613	614.650.610
05720	MARITIMA SEGUROS S/A	1.236.384.153	1.173.051.031	1.143.823.812	621.415.109
06513	ACE SEGURADORA S.A.	966.039.934	643.735.153	604.979.386	261.147.427
05011	CHUBB DO BRASIL CIA DE SEGUROS	928.941.232	835.661.694	814.299.893	397.285.882
06106	HSBC SEGUROS (BRASIL) S.A.	873.770.386	838.054.331	865.740.377	221.459.018
06858	MAPFRE AFFINITY SEGURADORA S.A.	755.107.657	754.799.032	791.273.067	202.210.259
05151	TOKIO MARINE BRASIL SEGURADORA S.A.	712.790.718	562.164.157	550.575.384	289.470.956
06751	ROYAL & SUNALLIANCE SEGUROS (BRASIL) S.A	551.886.935	470.844.925	403.207.626	190.430.676
06211	ALIANÇA DO BRASIL SEGUROS S.A.	550.288.056	503.128.655	453.319.939	157.595.289
05665	MAPFRE VIDA S.A.	522.288.290	509.768.033	467.665.893	280.883.020
02143	ASSURANT SEGURADORA SA	458.135.861	457.782.028	373.511.098	26.088.680
02933	CARDIF DO BRASIL SEGUROS E GARANTIAS S.A.	424.654.667	219.918.405	151.339.997	8.650.986

06416	YASUDA SEGUROS S.A	424.092.267	369.806.183	338.573.294	206.847.505
05908	GENERALI BRASIL SEGUROS S.A.	422.487.031	358.148.440	277.814.099	214.072.003
05754	NOBRE SEGURADORA DO BRASIL S/A	415.889.640	282.821.065	280.648.841	135.368.217
06564	ZURICH SANTANDER BRASIL SEGUROS S.A.	394.931.307	275.049.914	267.150.691	30.293.182
05282	PRUDENTIAL DO BRASIL SEGUROS DE VIDA S.A.	368.779.731	358.983.849	138.067.116	24.612.203
05843	INDIANA SEGUROS S.A.	355.692.619	350.144.028	349.954.368	217.090.477
06467	ALFA SEGURADORA S.A.	330.101.592	311.750.401	280.508.064	168.434.009
06530	VIRGINIA SURETY COMPANHIA DE SEGUROS DO BRASIL	316.451.829	316.451.829	312.812.140	45.073.696
06602	MITSUI SUMITOMO SEGUROS S.A.	281.428.818	230.777.271	250.225.653	173.404.472
08737	AIG SEGUROS BRASIL S.A. (ATUAL DENOMINAÇÃO DE CHARTIS SEGUROS BRASIL S.A.)	271.605.394	165.599.469	127.316.047	38.045.490
05436	J. MALUCELLI SEGURADORA S.A.	263.289.191	151.095.536	155.833.982	41.719.909
06131	COMPANHIA MUTUAL DE SEGUROS	228.760.543	183.265.281	177.763.091	91.020.081
05053	CONFIANÇA CIA DE SEGUROS	218.032.073	202.690.493	170.443.810	96.280.645
02062	LUIZASEG SEGUROS S.A.	195.995.984	195.995.984	133.798.515	12.695.764
05991	SWISS RE CORPORATE SOLUTIONS BRASIL SEGUROS S.A.	193.984.532	99.510.028	114.382.757	52.077.657
04669	FAIRFAX BRASIL SEGUROS CORPORATIVOS S.A.	188.713.289	105.198.270	81.965.525	57.897.607
05690	COMPANHIA EXCELSIOR DE SEGUROS	135.564.666	114.453.929	126.414.936	76.335.307
05274	BANESTES SEGUROS S.A.	128.142.635	128.142.635	122.092.160	82.696.317
06653	PANAMERICANA DE SEGUROS S.A.	124.262.945	122.549.975	92.840.995	31.693.804
05941	QBE BRASIL SEGUROS S.A.	119.213.716	119.746.635	110.541.434	30.316.527
01414	BERKLEY INTERNATIONAL DO BRASIL SEGUROS S.A.	100.639.690	65.824.331	61.191.445	14.954.485
02798	ARGO SEGUROS BRASIL S.A.	92.051.809	75.128.472	55.519.889	42.320.432
06122	FATOR SEGURADORA S.A.	89.350.359	66.699.007	72.422.593	30.033.587
02461	AUSTRAL SEGURADORA S.A.	86.117.946	57.914.600	36.334.155	21.913.799
06998	CESCEBRASIL SEGUROS DE GARANTIAS E CRÉDITO S.A.	85.505.186	38.973.945	42.848.004	25.756.294
06831	SINAF PREVIDENCIAL CIA. DE SEGUROS	82.927.206	78.842.272	78.186.566	36.686.032
01007	SABEMI SEGURADORA S.A.	82.757.345	83.994.096	79.715.729	26.357.385
05819	AMERICAN LIFE COMPANHIA DE SEGUROS	77.842.652	86.948.458	87.527.882	45.180.010
01627	SAFRA SEGUROS GERAIS S.A.	75.313.206	66.080.895	57.821.343	25.778.896
06921	INVESTPREV SEGURADORA S.A.	66.553.419	58.209.622	39.399.747	31.019.016
03328	COFACE DO BRASIL SEGUROS DE CRÉDITO S.A. (ATUAL DENOMINAÇÃO DE COFACE DO BRASIL SEGUROS DE CRÉDITO INTERNO S.A.)	64.539.302	39.524.954	39.947.328	15.512.374
05002	FEDERAL DE SEGUROS S/A	63.950.291	63.352.584	63.290.034	35.941.050

05045	COMPANHIA DE SEGUROS ALIANÇA DA BAHIA	46.183.462	46.183.462	45.920.056	29.742.748
03069	POTENCIAL SEGURADORA S.A.	45.595.173	33.063.179	17.794.067	822.827
06084	MBM SEGURADORA S/A	44.409.710	44.409.710	44.372.762	28.653.513
06912	BMG SEGURADORA S.A.	43.301.128	63.038.309	36.852.259	26.608.193
03727	J. MALUCELLI SEGUROS S.A.	36.823.740	31.082.923	28.185.021	26.718.895
06793	GENTE SEGURADORA S.A.	34.234.098	33.276.387	32.619.817	26.445.805
04359	EULER HERMES SEGUROS DE CRÉDITO S.A.	33.261.739	10.552.505	9.480.567	1.583.619
03671	USEBENS SEGUROS S/A	33.155.946	33.151.249	33.162.265	22.855.120
05444	BRADESCO SEGUROS S.A.	30.625.965	422.635	422.644	7.610.137
05231	BCS SEGUROS S.A.	27.734.776	27.734.776	27.422.484	24.108.035
05533	ATLÂNTICA COMPANHIA DE SEGUROS	26.745.838	81.040.597	26.508.554	24.055.692
03271	SEGURADORA LÍDER DOS CONSÓRCIOS DO SEGURO DPVAT S.A.	26.020.333	26.020.333	25.726.821	22.617.873
05401	PQ SEGUROS S.A.	25.884.810	25.884.810	25.592.522	21.125.112
06696	SUL AMÉRICA COMPANHIA DE SEGUROS GERAIS	25.813.292	25.813.292	25.520.586	22.438.151
05657	VANGUARDA COMPANHIA DE SEGUROS GERAIS	24.989.213	24.989.213	24.707.270	21.721.606
04634	JAVA NORDESTE SEGUROS S.A.	24.968.721	24.968.721	24.687.042	21.703.845
02119	ARUANA SEGUROS S.A. (ATUAL DENOMINAÇÃO DE BVA SEGUROS S.A.)	24.926.105	24.926.105	24.644.827	21.666.796
06335	SEGURADORA BRASILEIRA DE CRÉDITO À EXPORTAÇÃO S.A.	24.267.398	15.172.843	12.154.019	1.237.622
02020	CRÉDITO Y CAUCIÓN SEGURADORA DE CRÉDITO E GARANTIAS S.A.	23.388.335	6.053.781	5.382.048	-72.695
06181	BRASILVEÍCULOS COMPANHIA DE SEGUROS	13.989.249	13.989.244	581.832.712	454.271.862
01431	XL SEGUROS BRASIL S.A.	7.384.474	4.215.397	2.893.005	580.892
04812	EULER HERMES SEGUROS DE CRÉDITO À EXPORTAÇÃO S.A.	2.535.091	752.446	709.348	39.148
06688	COMPANHIA DE SEGUROS DO ESTADO DE SÃO PAULO - COSESP	1.751.281	1.751.281	4.450.182	22.088.039
02763	CESCEBRASIL SEGUROS DE CRÉDITO S.A.	1.453.951	292.877	176.228	-92.532
06360	KYOEI DO BRASIL COMPANHIA DE SEGUROS	537.557	521.089	-680.084	38.361
02721	CRÉDITO Y CAUCIÓN SEGURADORA DE CRÉDITO À EXPORTAÇÃO S.A.	297.383	118.262	110.279	93.642
06718	MAPFRE SEGURADORA DE CRÉDITO À EXPORTAÇÃO S.A.	103.532	38.465	40.465	-1.013
01490	ESSOR SEGUROS S.A.	97.761	42.331	-8.374	593