



Relatório
de Gestão
2022

SUMÁRIO

APRESENTAÇÃO	3	Pós-Graduação	41
Mensagem da Reitoria	4	Internacionalização do Ensino	45
Quem Somos	5	Pesquisa e Inovação	47
Unidades Acadêmicas	6	Extensão e Cultura	59
Produção de Valor	12	Assistência Estudantil	67
Nossa Rede de Relações	13	Comunicação	76
Modelo de Atuação e Entregas para a Sociedade	14	Gestão de Acervos	80
Principais Canais de Comunicação	15	Gestão de Pessoas	86
GOVERNANÇA	16	Gestão da Tecnologia da Informação	104
Administração Central	17	Suprimentos	118
Estrutura de Governança	24	Gestão de Infraestrutura	126
Conselhos	25	Sustentabilidade Ambiental	134
Gestão de Riscos	26	Gestão Orçamentária e Financeira	140
Planejamento e Objetivos Estratégicos	27	Gestão de Custos	145
Macroprocessos	28	Gestão	147
RESULTADOS DA GESTÃO	29	INFORMAÇÕES ORÇAMENTÁRIAS, FINANCEIRAS E CONTÁBEIS	156
Salão UFRGS	30	MATERIALIDADE E INTEGRIDADE	163
Graduação	34		

CAPÍTULO 1

Apresentação



SUMÁRIO

► Apresentação

Governança

Resultados da Gestão

Salão UFRGS

Graduação

Pós-Graduação

Internacionalização do Ensino

Pesquisa e Inovação

Extensão e Cultura

Assistência Estudantil

Comunicação

Gestão de Acervos

Gestão de Pessoas

Gestão da Tecnologia da Informação

Suprimentos

Gestão de Infraestrutura

Sustentabilidade Ambiental

Gestão Orçamentária e Financeira

Gestão de Custos

Gestão

Informações Orçamentárias,
Financeiras e Contábeis

Materialidade e Integridade

Mensagem da Reitoria

A UFRGS é sua gente: seus milhares de estudantes, professores, técnicos administrativos e todos aqueles que fazem nossa comunidade acadêmica tão diversa, formando esta instituição centenária e reconhecida como uma das melhores universidades do país e do mundo. Por isso, foi com enorme alegria que, enfim, tivemos o esperado reencontro com nossa gente.

Em 13 de abril de 2022, retomamos as atividades presenciais, após dois anos de incertezas com a pandemia. O arrefecimento da Covid-19 e o rigoroso cumprimento dos protocolos sanitários permitiram tempos melhores, mas com atenção aos cuidados: seguimos, inclusive, acompanhando o tema com uma comissão permanente. Ainda temos desafios, como a compensação das atividades de ensino, mas avançamos para que, em breve, retomemos o calendário regular.

A volta aos campi é uma conquista que se soma a outras tantas acumuladas ao longo de 2022, numa gestão pautada pela eficiência, excelência, espírito democrático e busca ativa de novas parcerias para potencializar nossas entregas à sociedade. Destaco, por exemplo, nossos investimentos em inovação, por meio da cooperação com outras instituições: formamos a Aliança pela Inovação na Serra Gaúcha e estamos avançando em outra iniciativa semelhante na fronteira com o Uruguai, juntando-se à já consolidada Aliança para Inovação com Unisinos e PUCRS.

No campo das parcerias, foram 15 novos convênios de mobilidade internacional, além de 29 encontros com universidades estrangeiras, embaixadas e consulados. Em nível de infraestrutura, inauguramos o novo prédio do Instituto de Ciências Básicas da Saúde e a primeira usina solar da UFRGS no Campus Litoral Norte — onde também caminhamos para transformar a antiga Colônia de Férias, em Tramandaí, em um parque de inovação, tecnologia, empreendedorismo e ensino, objetivando uma maior inserção e ampliando as oportunidades para a região.

Iniciamos um inédito e expressivo programa de formação, com capilaridade nacional: o Saúde com Agente, em parceria com o Ministério da Saúde e o Conselho Nacional de Secretarias Municipais de Saúde. Cerca de 200 mil alunos foram matriculados na capacitação, que levará agentes comunitários de saúde e de combate às endemias

a praticamente todos os municípios do Brasil.

Em que pesem as difíceis restrições orçamentárias, não deixamos de atender nossa comunidade acadêmica: temos o maior investimento de recursos de uma universidade federal para a assistência estudantil, pois aportaremos mais de R\$ 13,9 milhões oriundos do orçamento de custeio ao Plano Nacional de Assistência Estudantil – PNAES, totalizando, assim, R\$ 34,9 milhões em diferentes benefícios que auxiliam os alunos em situação de vulnerabilidade social. Saliente-se ainda outras disponibilidades de bolsas e benefícios que contribuem para a redução da evasão acadêmica. Dessa forma, materializa-se o nosso maior cuidado: os nossos estudantes.

Aprimorando mais ainda a estrutura de conformidade, criamos a Corregedoria, entregamos à sociedade o Plano de Integridade e adotamos um sistema de governança de custos, para dar ainda mais transparência e eficiência à execução das despesas.

Os resultados desse trabalho se concretizam, também, na série de reconhecimentos recebidos pela instituição, em nível nacional e internacional. Somos a melhor universidade Brasileira no QS World University Rankings, que reconhece as instituições mais sustentáveis; a melhor do Brasil no Times Higher Education; estamos entre as três melhores do país no Academic Ranking of World Universities; e nos destacamos como a melhor federal brasileira no Leiden Ranking, que fornece indicadores de impacto científico, colaboração, publicação de acesso aberto e diversidade de gênero. Além disso, todos os cursos avaliados no último Enade receberam o conceito máximo.

Tais avanços fortalecem nossa instituição como indutora do desenvolvimento. A UFRGS tem muito a contribuir com a sociedade, seja na formação daqueles que aqui depositam seus sonhos, seja na cooperação com diversos setores, ou ainda no estímulo à inovação. Com esse espírito, seguiremos em frente, repercutindo diretamente em um Rio Grande do Sul e um Brasil melhores para todos.

Carlos André Bulhões Mendes
Reitor da UFRGS

SUMÁRIO

► Apresentação

Governança

Resultados da Gestão

Salão UFRGS

Graduação

Pós-Graduação

Internacionalização do Ensino

Pesquisa e Inovação

Extensão e Cultura

Assistência Estudantil

Comunicação

Gestão de Acervos

Gestão de Pessoas

Gestão da Tecnologia da Informação

Suprimentos

Gestão de Infraestrutura

Sustentabilidade Ambiental

Gestão Orçamentária e Financeira

Gestão de Custos

Gestão

Informações Orçamentárias,
Financeiras e Contábeis

Materialidade e Integridade

Quem Somos

A Universidade Federal do Rio Grande do Sul (UFRGS), com sede em Porto Alegre, cuja primeira faculdade data de 1895, foi instituída pelo Decreto Estadual nº 5.758, de 28 de novembro de 1934 e federalizada pela Lei nº 1.254, de 4 de dezembro de 1950, é uma autarquia dotada de autonomia didático-científica, administrativa e de gestão financeira e patrimonial. (Estatuto aprovado em 1994 pelo Conselho Universitário)

Como universidade pública, somos expressão da sociedade democrática e pluricultural, inspirada nos ideais de liberdade, de respeito pela diferença e de solidariedade, constituindo-nos em instância necessária de consciência crítica, na qual a coletividade possa repensar suas formas de vida e suas organizações sociais, econômicas e políticas (art. 2º do Estatuto da UFRGS).

No Plano de Desenvolvimento Institucional (PDI) para 2016-2026, foram definidas as seguintes missão e visão da UFRGS:

Nossa Missão

“Desenvolver educação superior com excelência e compromisso social, formando indivíduos, gerando conhecimento filosófico, científico, artístico e tecnológico, capazes de promover transformações na sociedade”.

Nossa Visão para 2026

“Ser uma universidade reconhecida pela sociedade como de excelência em todas as áreas de conhecimento em âmbito nacional e internacional”.

Onde estamos

A UFRGS possui 5 *campi*: 4 em Porto Alegre (Centro, Saúde, Olímpico e Vale) e 1 em Tramandaí (Litoral Norte).

Além disso, conta com o apoio de vários polos parceiros em diversas cidades do Rio Grande do Sul para a promoção de cursos de educação a distância tanto de graduação quanto de pós-graduação.



Nossos princípios constitucionais

- I. liberdade de ensinar, pesquisar e divulgar o pensamento, a arte e o saber;
- II. pluralismo de ideias e de concepções pedagógicas;
- III. gratuidade do ensino;
- IV. gestão democrática;
- V. valorização dos profissionais do ensino;
- VI. garantia de padrão de qualidade;
- VII. indissociabilidade entre ensino, pesquisa e extensão;
- VIII. respeito à dignidade da pessoa humana e a seus direitos fundamentais

(Art. 3º do Estatuto da UFRGS e Constituição Federal)

SUMÁRIO

► Apresentação

Governança

Resultados da Gestão

Salão UFRGS

Graduação

Pós-Graduação

Internacionalização do Ensino

Pesquisa e Inovação

Extensão e Cultura

Assistência Estudantil

Comunicação

Gestão de Acervos

Gestão de Pessoas

Gestão da Tecnologia da Informação

Suprimentos

Gestão de Infraestrutura

Sustentabilidade Ambiental

Gestão Orçamentária e Financeira

Gestão de Custos

Gestão

Informações Orçamentárias,
Financeiras e Contábeis

Materialidade e Integridade

Unidades Acadêmicas

As Unidades Acadêmicas destinam-se ao exercício das atividades de ensino, de pesquisa e de extensão.

Ao todo a UFRGS dispõe de 29 Unidades distribuídas nos 5 *campi*. Os Institutos atuam predominantemente no domínio de conhecimento fundamental, enquanto as Faculdades e Escolas tratam de áreas do conhecimento aplicado. Além disso, há o Colégio de Aplicação, que trabalha com a educação básica.

A seguir apresentamos alguns dados e informações que caracterizam nossas Unidades. Outras informações relacionadas a cada uma das Unidades podem ser encontradas no Relatório de Autoavaliação Institucional 2022.



Os departamentos de ensino que compõem cada Unidade Acadêmica são a menor fração da estrutura universitária para os efeitos de organização administrativa, didático-científica e distribuição de pessoal.

Em geral, dividem-se pela semelhança de suas disciplinas e devem desenvolver atividades no ensino, pesquisa e extensão assessorados pelas respectivas comissões coordenadoras da Unidade. Mais detalhes podem ser consultados no Regimento Interno de cada Unidade.

Número de Departamentos de Ensino por Unidade Acadêmica

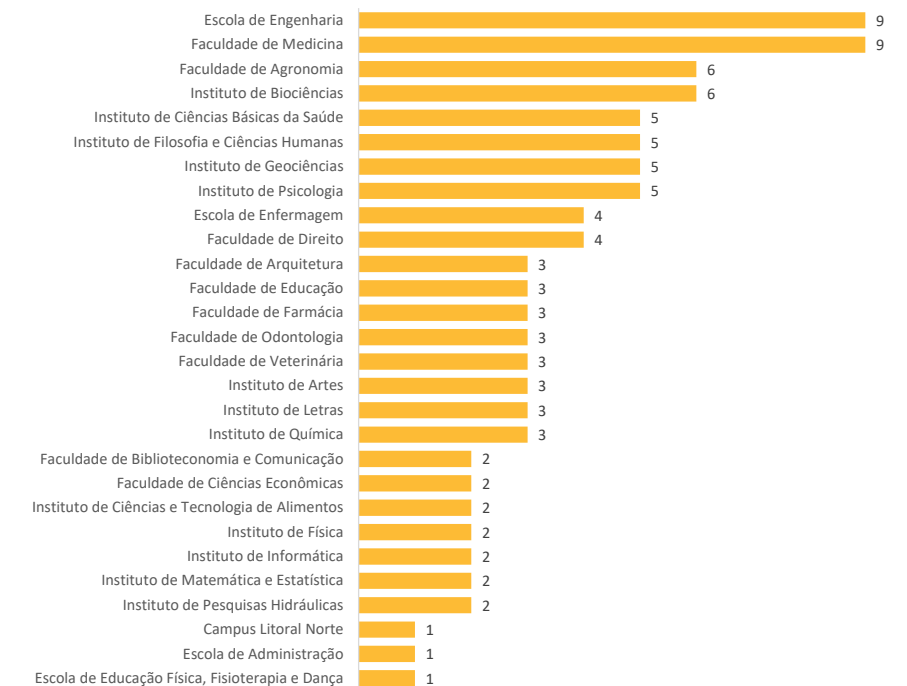

SUMÁRIO

- Apresentação
- Governança
- Resultados da Gestão
 - Salão UFRGS
 - Graduação
 - Pós-Graduação
 - Internacionalização do Ensino
 - Pesquisa e Inovação
 - Extensão e Cultura
 - Assistência Estudantil
 - Comunicação
 - Gestão de Acervos
 - Gestão de Pessoas
 - Gestão da Tecnologia da Informação
 - Suprimentos
 - Gestão de Infraestrutura
 - Sustentabilidade Ambiental
 - Gestão Orçamentária e Financeira
 - Gestão de Custos
 - Gestão
 - Informações Orçamentárias, Financeiras e Contábeis
 - Materialidade e Integridade

Unidades Acadêmicas

O corpo docente de cada Unidade é responsável pela realização das atividades de ensino de graduação e pós-graduação — respeitadas as exigências de titulação específicas —, de pesquisa, de extensão e de administração universitária. O ingresso na carreira do magistério se dá por concurso público de provas e títulos.

O gráfico abaixo apresenta o número de alunos matriculados na graduação e na pós-graduação por Unidade Acadêmica referente ao calendário acadêmico de 2022. Além dos alunos de pós-graduação apresentados abaixo, a UFRGS ainda conta com programas ligados diretamente aos seus Centros de Estudo Interdisciplinares que somaram 423 alunos em 2022.

Docentes por Unidade Acadêmica em 2022

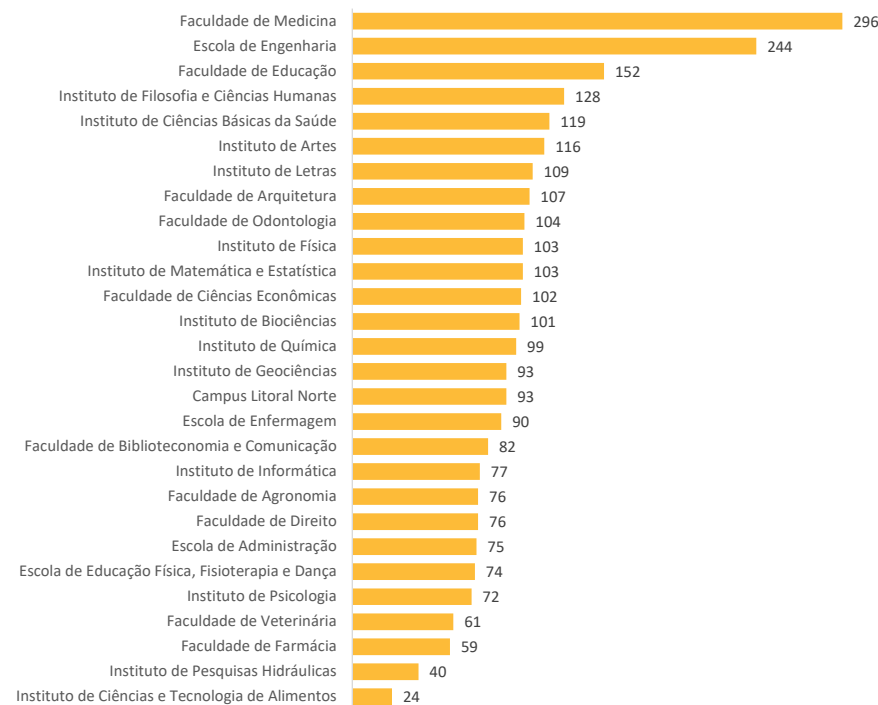

Número de alunos matriculados por Unidade Acadêmica referente ao Calendário Acadêmico 2022

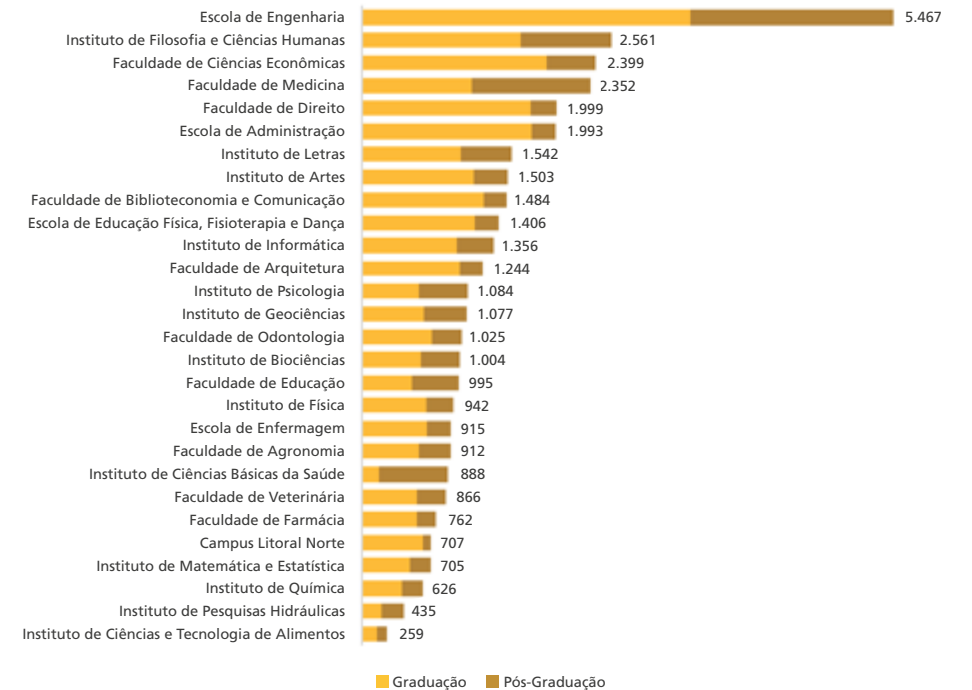

SUMÁRIO

- Apresentação
- Governança
- Resultados da Gestão
 - Salão UFRGS
 - Graduação
 - Pós-Graduação
 - Internacionalização do Ensino
 - Pesquisa e Inovação
 - Extensão e Cultura
 - Assistência Estudantil
 - Comunicação
 - Gestão de Acervos
 - Gestão de Pessoas
 - Gestão da Tecnologia da Informação
 - Suprimentos
 - Gestão de Infraestrutura
 - Sustentabilidade Ambiental
 - Gestão Orçamentária e Financeira
 - Gestão de Custos
 - Gestão
- Informações Orçamentárias, Financeiras e Contábeis
- Materialidade e Integridade

Unidades Acadêmicas

O gráfico abaixo apresenta as despesas relacionadas às Unidades Acadêmicas no ano de 2022. São considerados os custos com terceirização, veículos (manutenção, combustível e seguro), reformas e aquisições via atas de registro de preço.

Observa-se que as maiores despesas apresentadas são da Faculdade de Agronomia, pois a Unidade é responsável pela frota de veículos que realiza as saídas de campo, e do Instituto de Biociências devido aos postos de terceirização necessários.

Despesas com terceirização, veículos, reformas e aquisições via RP por Unidade Acadêmica em 2022

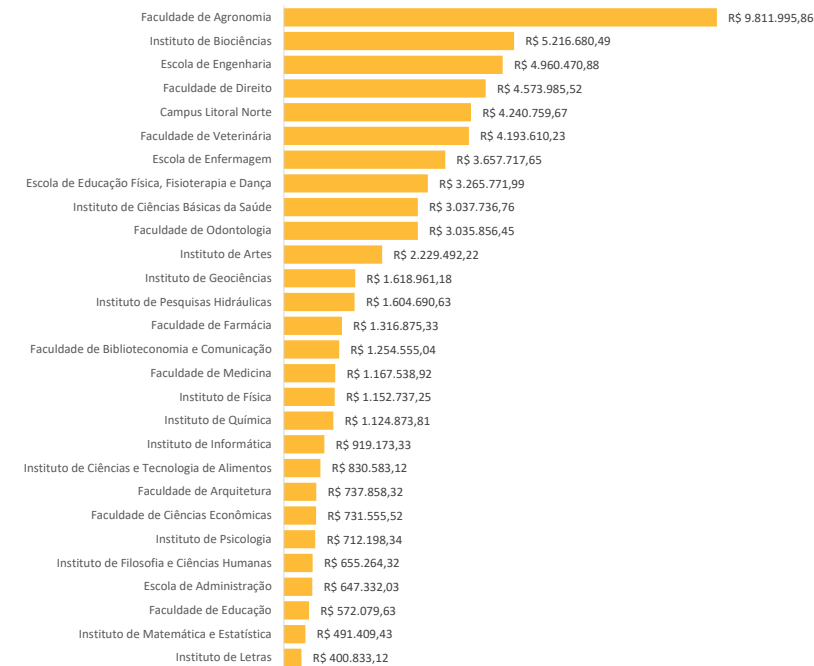

A UFRGS tem incentivado que as Unidades Acadêmicas busquem aumentar a captação de recursos de arrecadação direta* como alternativa para atenuar as restrições orçamentárias. Tais recursos podem ser utilizados para ações como: aquisição de equipamentos e reformas para laboratórios de ensino e pesquisa, obras de acessibilidade, entre outras. A seguir, a receita obtida por cada Unidade em 2022. Observa-se que o ICBS se destaca no valor arrecadado devido ao seu envolvimento na realização de testes diagnósticos para COVID-19 em parceria com o governo do estado.

Recursos de arrecadação direta por Unidade Acadêmica em 2022

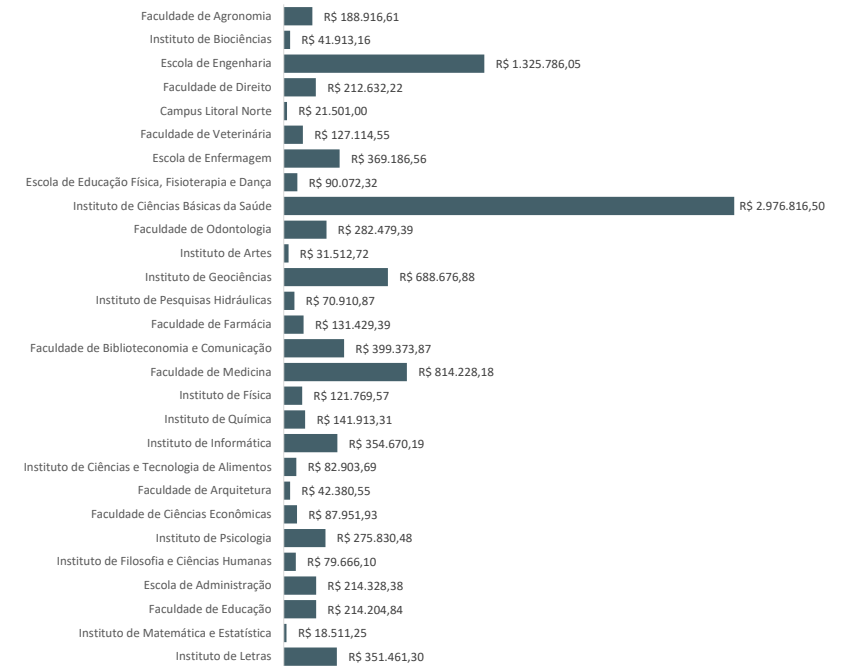

* Cada projeto da UFRGS destaca 5% do valor para taxa de administração da fundação de apoio, 5% para ressarcimento pelo uso da infraestrutura da Universidade e 5% para a Unidade de Ensino.

SUMÁRIO

► Apresentação

Governança

Resultados da Gestão

Salão UFRGS

Graduação

Pós-Graduação

Internacionalização do Ensino

Pesquisa e Inovação

Extensão e Cultura

Assistência Estudantil

Comunicação

Gestão de Acervos

Gestão de Pessoas

Gestão da Tecnologia da Informação

Suprimentos

Gestão de Infraestrutura

Sustentabilidade Ambiental

Gestão Orçamentária e Financeira

Gestão de Custos

Gestão

Informações Orçamentárias,
Financeiras e Contábeis

Materialidade e Integridade

Unidades Acadêmicas

Alguns destaques relativos às Unidades Acadêmicas no ano de 2022.

Faculdade de Arquitetura completa 70 anos

Criada em 19 de junho de 1952, a partir da fusão dos cursos existentes no Instituto de Belas Artes e na Escola de Engenharia, a Faculdade de Arquitetura nasce do impulso da mobilização estudantil. É uma das mais antigas e qualificadas instituições de ensino de Arquitetura e Urbanismo do Brasil. Em 2006, passou a abrigar também os cursos de Design de Produto e de Design Visual.

Para celebrar seus 70 anos, foi promovida uma ampla programação no mês de novembro, com a realização de painéis, exibição de vídeos, debates e outras atividades. Destaca-se o lançamento do livro *Emil Bered Arquiteto*, que apresenta a trajetória e os projetos do arquiteto de 96 anos, um dos alunos da primeira turma do curso da UFRGS. Bered é um dos precursores da arquitetura moderna no Rio Grande do Sul. Todas as atividades realizadas podem ser conferidas [neste link](#).

[Assista o vídeo comemorativo de 70 anos.](#)



Foto: Faisca Design Júnior

Novo prédio do ICBS

No mês de fevereiro, foi realizada a inauguração do novo prédio do Instituto de Ciências Básicas da Saúde no Campus Saúde, localizado na esquina da Rua Ramiro Barcelos com a Avenida Ipiranga.



Foto: Rochele Zandavalli

A construção, iniciada em 2015, foi financiada com recursos do Programa de Apoio a Planos de Reestruturação e Expansão das Universidades Federais (Reuni) e do Tesouro Nacional.

O novo local abriga os departamentos de Farmacologia; Fisiologia; e Microbiologia, Imunologia e Parasitologia, além de Direção e Gerência do ICBS, salas de aula, laboratórios, biblioteca e auditório, entre outros espaços. O Departamento de Ciências Morfológicas permanece no Campus Centro e o Departamento de Bioquímica já conta com um prédio no local.

SUMÁRIO

- Apresentação
- Governança
- Resultados da Gestão
 - Salão UFRGS
 - Graduação
 - Pós-Graduação
 - Internacionalização do Ensino
 - Pesquisa e Inovação
 - Extensão e Cultura
 - Assistência Estudantil
 - Comunicação
 - Gestão de Acervos
 - Gestão de Pessoas
 - Gestão da Tecnologia da Informação
 - Suprimentos
 - Gestão de Infraestrutura
 - Sustentabilidade Ambiental
 - Gestão Orçamentária e Financeira
 - Gestão de Custos
 - Gestão
- Informações Orçamentárias, Financeiras e Contábeis
- Materialidade e Integridade

Unidades Acadêmicas

Comissão de Diversidade do IME

Em 2022, o Instituto de Matemática e Estatística (IME) criou sua primeira Comissão de Diversidade, composta por docentes, discentes e servidoras técnicas. Os objetivos da comissão incluem: acolher, de forma anônima, denúncias, sugestões e reclamações a respeito do tratamento, por parte das pessoas do IME, de questões relativas à diversidade e igualdade de oportunidades e tratamento; e realizar atividades que acolham a diversidade.

A referida comissão criou a Instrução Normativa 001/2022, aprovada pelo Conselho da Unidade, que orienta sobre práticas para a garantia da diversidade em eventos do IME e segue fomentando a discussão institucional a respeito de inclusão, diversidade, racismo, homofobia, sexismo, entre outros temas relevantes para a construção de uma sociedade mais justa.

50 anos do PPG em Administração

Em novembro aconteceu a comemoração de 50 anos do Programa de Pós-Graduação em Administração. O evento, realizado no Centro Cultural da UFRGS, reuniu dezenas de profissionais que compõem a comunidade acadêmica da Escola de Administração e de outras instituições que fazem parte da história do Programa. Confira os registros do evento [neste link](#).



Projeto Incluir Direito

Um projeto premiado de inclusão e diversidade, que tem como principal objetivo aumentar a participação dos negros e negras nos grandes escritórios de advocacia, chega ao Rio Grande do Sul. A Faculdade de Direito da UFRGS firmou parceria com o idealizador do projeto, o Centro de Estudos das Sociedades de Advogados (CESA), e conta com o apoio de sociedades de advogados.

O Projeto Incluir Direito oferecerá capacitação profissional e pessoal, por meio de mentorias gratuitas, para que os universitários negros e negras de Direito participem em condições de igualdade de processos seletivos para ingressar nas sociedades de advogados.

A fase-piloto do projeto iniciará contemplando a capacitação de dez alunos autodeclarados negros ou pardos, negros ou pardas, por semestre. Os participantes terão aulas aos sábados, durante um semestre, com uma carga total aproximada de 90 horas, além de encontros com mentores. Os universitários receberão capacitação de especialistas em diversos temas, como elaboração de currículos, dinâmica do processo seletivo em escritórios, português jurídico, oratória, exposição em redes sociais e inglês.



Professor Lúcio Almeida - coordenador adjunto do projeto na UFRGS
Foto: Gustavo Diehl

SUMÁRIO

► Apresentação

Governança

Resultados da Gestão

Salão UFRGS

Graduação

Pós-Graduação

Internacionalização do Ensino

Pesquisa e Inovação

Extensão e Cultura

Assistência Estudantil

Comunicação

Gestão de Acervos

Gestão de Pessoas

Gestão da Tecnologia da Informação

Suprimentos

Gestão de Infraestrutura

Sustentabilidade Ambiental

Gestão Orçamentária e Financeira

Gestão de Custos

Gestão

Informações Orçamentárias,
Financeiras e Contábeis

Materialidade e Integridade

Unidades Acadêmicas

Departamento de Arte Dramática completa 65 anos

Em dezembro, o Departamento de Arte Dramática (DAD) do Instituto de Artes completou 65 anos de existência. Para marcar a data, foi lançado o Projeto DAD 65 Anos, que se propõe a recuperar a trajetória de mais de 6 décadas desta unidade de ensino que é um dos mais importantes polos de formação de atores, diretores e pesquisadores de teatro do Brasil.

O projeto será realizado ao longo do ano de 2023 e inclui a publicação de um livro historiográfico do DAD, a produção de seminário e de ciclo de entrevistas ([podcast](#)), uma exposição fotográfica e a realização de master-class aberta e gratuita direcionada ao público jovem.

No perfil do projeto no Instagram, é possível conferir fotos e fatos históricos do DAD.



PPGs da Escola de Engenharia celebram datas comemorativas

O Programa de Pós-Graduação da Engenharia de Minas, Metalurgia e Materiais (PPG3M) comemorou 50 anos. Iniciou suas atividades em 1973, diplomando o seu primeiro mestre em 1976. O PPG3M tem conceito 7 (conceito máximo da CAPES) desde o ano de 2007.

Uma característica muito forte do PPGE3M, desde o início de suas atividades, é a integração com o setor produtivo industrial e de serviços. Além de formar diferentes profissionais para o mercado, são inúmeros os projetos conjuntos entre empresas públicas e privadas.



O Programa de Pós-Graduação da Engenharia Mecânica (PROMEC), criado no ano de 1986, organizou um grande evento de celebração para comemorar os 35 anos no mês de março de 2022.

A programação híbrida, com atividades presenciais e online, incluiu minicursos, palestras e mesas-redondas. Confira fotos e depoimentos no site.



SUMÁRIO

► Apresentação

Governança

Resultados da Gestão

Salão UFRGS

Graduação

Pós-Graduação

Internacionalização do Ensino

Pesquisa e Inovação

Extensão e Cultura

Assistência Estudantil

Comunicação

Gestão de Acervos

Gestão de Pessoas

Gestão da Tecnologia da Informação

Suprimentos

Gestão de Infraestrutura

Sustentabilidade Ambiental

Gestão Orçamentária e Financeira

Gestão de Custos

Gestão

Informações Orçamentárias,
Financeiras e Contábeis

Materialidade e Integridade

Produção de Valor

Como universidade pública e de excelência, nosso valor está no impacto transformador que geramos na sociedade, através da realização das atividades de ensino, pesquisa e extensão. Com elas, entregamos a formação cultural, científica e profissional a nossos alunos; a produção de conhecimento, cultura e artes; e a contribuição para o desenvolvimento sustentável nos campos político, institucional, social, econômico e ambiental.

Nosso ensino valoriza a formação plural dos estudantes. Essa multidisciplinaridade é fundamental para que nossos alunos atuem como agentes transformadores da sociedade.

Nossa pesquisa tem por finalidade criar, disseminar e aplicar conhecimento para o mundo. Já a inovação busca transferir esse conhecimento para toda a sociedade. Assim, ambas as atividades têm papel essencial no desenvolvimento sustentável da sociedade.

Nossa extensão representa a interação da Universidade com a comunidade. Seja no âmbito artístico, cultural ou social, as ações de extensão, além de levarem diversos benefícios para as comunidades com que interagem, contribuem para a formação diferenciada dos estudantes.



SUMÁRIO

- Apresentação
- Governança
- Resultados da Gestão
 - Salão UFRGS
 - Graduação
 - Pós-Graduação
 - Internacionalização do Ensino
 - Pesquisa e Inovação
 - Extensão e Cultura
 - Assistência Estudantil
 - Comunicação
 - Gestão de Acervos
 - Gestão de Pessoas
 - Gestão da Tecnologia da Informação
 - Suprimentos
 - Gestão de Infraestrutura
 - Sustentabilidade Ambiental
 - Gestão Orçamentária e Financeira
 - Gestão de Custos
 - Gestão
- Informações Orçamentárias, Financeiras e Contábeis
- Materialidade e Integridade

Nossa Rede de Relações

A UFRGS é aprimorada diariamente pela sua comunidade interna, que engloba uma grande diversidade de pessoas, e está em permanente diálogo com parceiros estratégicos, como outras instituições de ensino, organizações públicas e privadas e agências de fomento.

Essas relações se dão em um contexto de constante interlocução com órgãos reguladores e auditores, visando à conformidade e à transparência. Tais conexões têm eco na sociedade de forma abrangente, por meio dos múltiplos resultados das ações da Universidade e dos instrumentos de construção conjunta de soluções com os mais diferentes grupos. Ou seja, de forma direta ou indireta, a sociedade se relaciona com a Universidade. Com essa complexidade como cenário, destacamos aqui as principais categorias que compõem nossa rede de relacionamento.

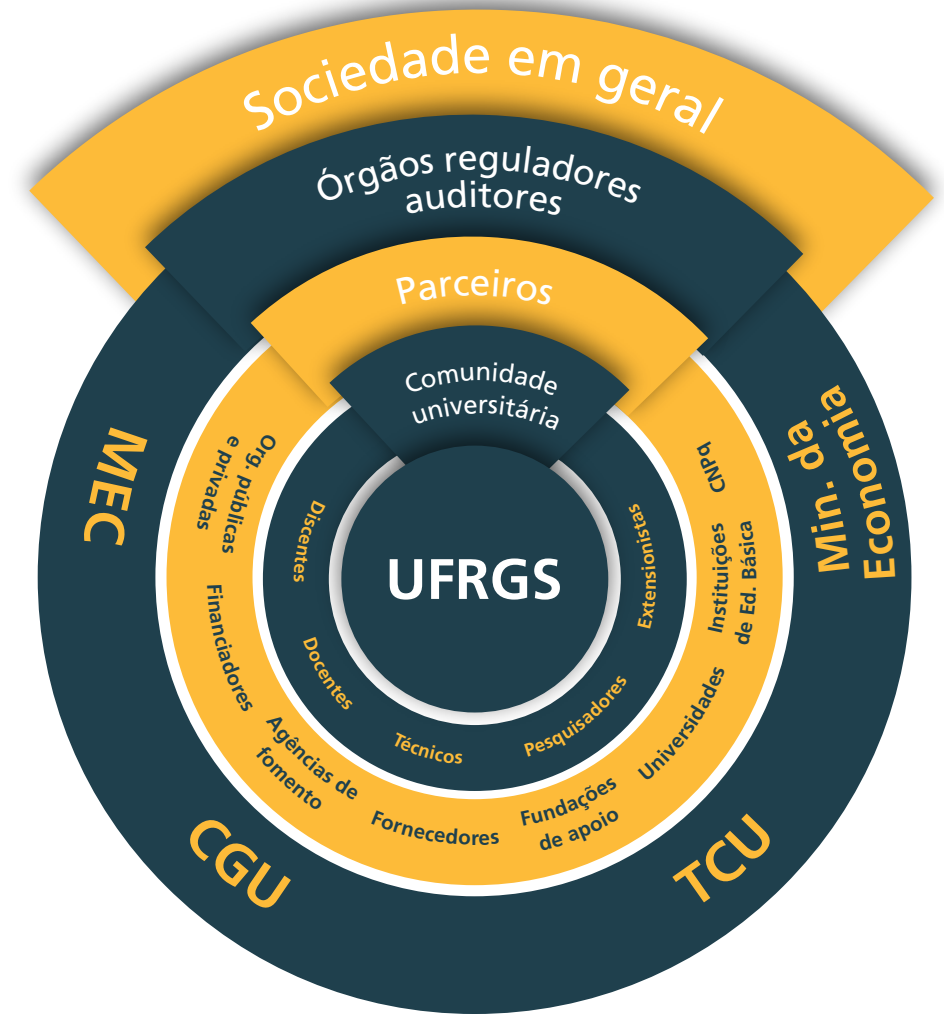

SUMÁRIO

- Apresentação
- Governança
- Resultados da Gestão
 - Salão UFRGS
 - Graduação
 - Pós-Graduação
 - Internacionalização do Ensino
 - Pesquisa e Inovação
 - Extensão e Cultura
 - Assistência Estudantil
 - Comunicação
 - Gestão de Acervos
 - Gestão de Pessoas
 - Gestão da Tecnologia da Informação
 - Suprimentos
 - Gestão de Infraestrutura
 - Sustentabilidade Ambiental
 - Gestão Orçamentária e Financeira
 - Gestão de Custos
 - Gestão
- Informações Orçamentárias, Financeiras e Contábeis
- Materialidade e Integridade

Modelo de Atuação e Entregas para a Sociedade

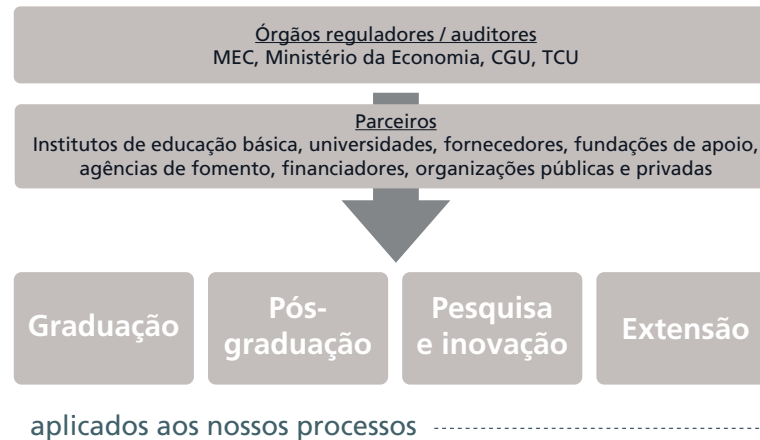

nossos capitais

2.992 docentes 2.328 técnicos administrativos	novo backbone: 10 → 40 Gbit/s uso de novas tecnologias: IPv6
R\$ 1,9 bi recursos Fonte Tesouro R\$ 28,2 recursos diretamente arrecadados	107 licitações 1.319 compras diretas
5 campi 28 unidades acadêmicas 1 colégio de aplicação	270.778 bens permanentes 24,2 milhões m² de área total 443 mil m² de área construída
32 bibliotecas acervo bibliográfico: 944.084 obras	21,5 mi kWh energia consumida 259.128 m³ água potável consumida 01 usina de energia solar fotovoltaica
7 Restaurantes Universitários 4 Casas do Estudante	1.246 laboratórios

resultam em

102 cursos de graduação 26.235 matriculados	750 grupos de pesquisa 5.407 pesquisadores 389 pós-doutorandos	14.411 extensionistas
72 doutorados 82 mestrados acadêmicos 103 especializações 15.298 matriculados	7 incubadoras	16 benefícios

e geram

Produção de conhecimento, cultura e artes	Formação cultural, científica e profissional
5.630 projetos de pesquisa 75 propriedades intelectuais concedidas 2.451 publicações	2.904 diplomados 1.269 mestres 851 doutores 1.139 especialistas
2.414 ações de extensão 57.479 público total	
39 startups • 12 pré-incubadas • 22 incubadas • 4 residentes • 1 associada 4 empresas graduadas	6.627 alunos beneficiários

Contribuição ao desenvolvimento sustentável: político, institucional, social, econômico e ambiental.

SUMÁRIO

- Apresentação
- Governança
- Resultados da Gestão
 - Salão UFRGS
 - Graduação
 - Pós-Graduação
 - Internacionalização do Ensino
 - Pesquisa e Inovação
 - Extensão e Cultura
 - Assistência Estudantil
 - Comunicação
 - Gestão de Acervos
 - Gestão de Pessoas
 - Gestão da Tecnologia da Informação
 - Suprimentos
 - Gestão de Infraestrutura
 - Sustentabilidade Ambiental
 - Gestão Orçamentária e Financeira
 - Gestão de Custos
 - Gestão
- Informações Orçamentárias, Financeiras e Contábeis
- Materialidade e Integridade

Principais Canais de Comunicação

Comunicação Institucional	 www.ufrgs.br  facebook.com/ufrgsnoticias  instagram.com/ufrgsnoticias  twitter.com/ufrgsnoticias  linkedin.com/school/ufrgs/
Ouvidoria e Acesso à Informação	www.ufrgs.br/ouvidoria www.acessoainformacao.org.gov www.ufrgs.br/ufrgs/acessoainformacao
Assessoria de Imprensa	imprensa@ufrgs.br
Comunidade Universitária	<ul style="list-style-type: none"> • Portal do Aluno • Portal do Servidor
Catálogos de Serviços	https://www1.ufrgs.br/CatalogoServicos/servicos/index

CAPÍTULO 2

Governança



SUMÁRIO

Apresentação

► Governança

Resultados da Gestão

Salão UFRGS

Graduação

Pós-Graduação

Internacionalização do Ensino

Pesquisa e Inovação

Extensão e Cultura

Assistência Estudantil

Comunicação

Gestão de Acervos

Gestão de Pessoas

Gestão da Tecnologia da Informação

Suprimentos

Gestão de Infraestrutura

Sustentabilidade Ambiental

Gestão Orçamentária e Financeira

Gestão de Custos

Gestão

Informações Orçamentárias,
Financeiras e Contábeis

Materialidade e Integridade

Administração Central



Reitoria

Carlos André Bulhões Mendes

Perfil: Reitor e Professor Titular do Instituto de Pesquisas Hidráulicas



Reitoria

Patrícia Helena Lucas Pranke

Perfil: Vice-Reitora e Professora Titular da Faculdade de Farmácia



PROGRAD - Pró-Reitoria de Graduação

Cíntia Inês Boll

Perfil: Professora Associada da Faculdade de Educação



PROPG/PROCAD - Pró-Reitoria de Pós-Graduação e Pró-Reitoria de Coordenação Acadêmica

Júlio Otávio Jardim Barcellos

Perfil: Professor Titular da Faculdade de Agronomia



PROPESQ - Pró-Reitoria de Pesquisa

José Antônio Poli de Figueiredo

Perfil: Professor Titular do Instituto de Ciências Básicas da Saúde

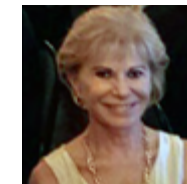

PROEXT - Pró-Reitoria de Extensão

Adelina Mezzari

Perfil: Professora Associada da Faculdade de Farmácia

SUMÁRIO

Apresentação

► Governança

Resultados da Gestão

Salão UFRGS

Graduação

Pós-Graduação

Internacionalização do Ensino

Pesquisa e Inovação

Extensão e Cultura

Assistência Estudantil

Comunicação

Gestão de Acervos

Gestão de Pessoas

Gestão da Tecnologia da Informação

Suprimentos

Gestão de Infraestrutura

Sustentabilidade Ambiental

Gestão Orçamentária e Financeira

Gestão de Custos

Gestão

Informações Orçamentárias,
Financeiras e Contábeis

Materialidade e Integridade

Administração Central



PROPLAN - Pró-Reitoria de Planejamento e Controladoria

Luis Roberto da Silva Macedo

Perfil: Bacharel em Administração



SUGESP - Superintendência de Gestão de Pessoas

Marília Borges Hackmann

Perfil: Mestre em Serviço Social



PRAE - Pró-Reitoria de Assuntos Estudantis

Ludymila Schulz Barroso

Perfil: Nutricionista, Mestre em Desenvolvimento Rural



SUINFRA - Superintendência de Infraestrutura

Reginaldo dos Santos Lopes

Perfil: Engenheiro Civil



PROIR - Pró-Reitoria de Inovação e Relações Institucionais

Geraldo Pereira Jotz

Perfil: Professor Titular do Instituto de Ciências Básicas da Saúde



SEAD - Secretaria de Educação a Distância

Leandro Kryg Wives

Perfil: Professor Associado do Instituto de Informática

SUMÁRIO

Apresentação

► Governança

Resultados da Gestão

Salão UFRGS

Graduação

Pós-Graduação

Internacionalização do Ensino

Pesquisa e Inovação

Extensão e Cultura

Assistência Estudantil

Comunicação

Gestão de Acervos

Gestão de Pessoas

Gestão da Tecnologia da Informação

Suprimentos

Gestão de Infraestrutura

Sustentabilidade Ambiental

Gestão Orçamentária e Financeira

Gestão de Custos

Gestão

Informações Orçamentárias,
Financeiras e Contábeis

Materialidade e Integridade

Administração Central

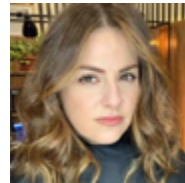

SAI - Secretaria de Avaliação Institucional

Soraya Tanure

Perfil: Professora Adjunta do Campus Litoral Norte



RELINTER - Secretaria de Relações Internacionais

Carla Andrea Delatorre

Perfil: Professora Titular da Faculdade de Agronomia



CPD - Centro de Processamento de Dados

Valter Roesler

Perfil: Professor Associado do Instituto de Informática



CAF - Coordenadoria de Ações Afirmativas

Edilson Nabarro

Perfil: Mestre em Economia



SECOM - Secretaria de Comunicação Social

André Luis Prytolyk

Perfil: Professor Adjunto da Faculdade de Biblioteconomia e Comunicação



Chefe de Gabinete

Maurício Viégas da Silva

Perfil: Administrador

SUMÁRIO

Apresentação

► Governança

Resultados da Gestão

Salão UFRGS

Graduação

Pós-Graduação

Internacionalização do Ensino

Pesquisa e Inovação

Extensão e Cultura

Assistência Estudantil

Comunicação

Gestão de Acervos

Gestão de Pessoas

Gestão da Tecnologia da Informação

Suprimentos

Gestão de Infraestrutura

Sustentabilidade Ambiental

Gestão Orçamentária e Financeira

Gestão de Custos

Gestão

Informações Orçamentárias,
Financeiras e Contábeis

Materialidade e Integridade

Unidades Acadêmicas

Campus Centro



Escola de Administração

Takeyoshi Imasato

Perfil: Professor Associado do Departamento de Ciências Administrativas



Escola de Engenharia

Carla Schwengber Ten Caten

Perfil: Professora Titular do Departamento de Engenharia de Produção e Transportes



Faculdade de Arquitetura

Eliane Constantinou

Perfil: Professora Associada do Departamento de Arquitetura



Faculdade de Ciências Econômicas

Maria de Lurdes Furno da Silva

Perfil: Professora Adjunta do Departamento de Ciências Contábeis e Atuariais



Faculdade de Direito

Cláudia Lima Marques

Perfil: Professora Titular do Departamento de Direito Público e Filosofia do Direito



Faculdade de Educação

Liliane Ferrari Giordani

Perfil: Professora Associada do Departamento de Estudos Especializados

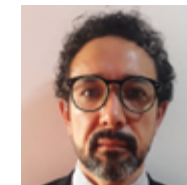

Instituto de Artes

Raimundo José Barros Cruz

Perfil: Professor Associado do Departamento de Música

SUMÁRIO

Apresentação

► Governança

Resultados da Gestão

Salão UFRGS

Graduação

Pós-Graduação

Internacionalização do Ensino

Pesquisa e Inovação

Extensão e Cultura

Assistência Estudantil

Comunicação

Gestão de Acervos

Gestão de Pessoas

Gestão da Tecnologia da Informação

Suprimentos

Gestão de Infraestrutura

Sustentabilidade Ambiental

Gestão Orçamentária e Financeira

Gestão de Custos

Gestão

Informações Orçamentárias,
Financeiras e Contábeis

Materialidade e Integridade

Unidades Acadêmicas

Campus do Vale



Faculdade de Agronomia

Carlos Alberto Bissani

Perfil: Professor Titular do Departamento de Solos



Faculdade de Veterinária

Vladimir Pinheiro do Nascimento

Perfil: Professor Titular do Departamento de Medicina Animal

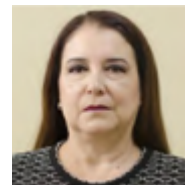

Instituto de Biociências

Clarice Bernhardt Fialho

Perfil: Professora Titular do Departamento de Zoologia



Instituto de Ciências e Tecnologia de Alimentos

Simone Hickmann Flores

Perfil: Professora Titular do Departamento de Ciências dos Alimentos



Instituto de Filosofia e Ciências Humanas

Hélio Ricardo do Couto Alves

Perfil: Professor Adjunto do Departamento de Ciência Política



Instituto de Física

Naira Maria Balzaretto

Perfil: Professora Titular do Departamento de Física



Instituto de Geociências

Nelson Luiz Sambaqui Gruber

Perfil: Professor Titular do Departamento de Geografia

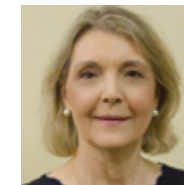

Instituto de Informática

Carla Maria Dal Sasso Freitas

Perfil: Professora Titular do Departamento de Informática Aplicada

Correspondem aos docentes que ocuparam o cargo de direção da unidade pelo maior tempo no ano de 2022

SUMÁRIO

Apresentação

► Governança

Resultados da Gestão

Salão UFRGS

Graduação

Pós-Graduação

Internacionalização do Ensino

Pesquisa e Inovação

Extensão e Cultura

Assistência Estudantil

Comunicação

Gestão de Acervos

Gestão de Pessoas

Gestão da Tecnologia da Informação

Suprimentos

Gestão de Infraestrutura

Sustentabilidade Ambiental

Gestão Orçamentária e Financeira

Gestão de Custos

Gestão

Informações Orçamentárias,
Financeiras e Contábeis

Materialidade e Integridade

Unidades Acadêmicas

Campus do Vale

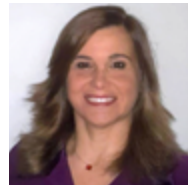

Instituto de Letras

Carmem Luci da Costa Silva

Perfil: Professora Associada do Departamento de Letras Clássicas e Vernáculas

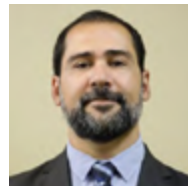

Instituto de Matemática e Estatística

Elismar da Rosa Oliveira

Perfil: Professor Associado do Departamento de Matemática Pura e Aplicada



Instituto de Pesquisas Hidráulicas

Joel Avruch Goldenfum

Perfil: Professor Titular do Departamento de Hidromecânica e Hidrologia



Instituto de Química

Jairton Dupont

Perfil: Professor Titular do Departamento de Química Orgânica



Colégio de Aplicação

Rafael Vasques Brandão

Perfil: Professor do Colégio Aplicação

Campus Litoral Norte



Campus Litoral Norte

Liane Ludwig Loder

Perfil: Professora Titular do Departamento Interdisciplinar

Campus Olímpico

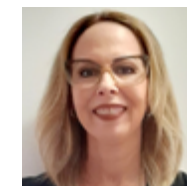

Escola de Educação Física, Fisioterapia e Dança

Luciana Laureano Paiva

Perfil: Professora Associada do Departamento de Educação Física, Fisioterapia e Dança

SUMÁRIO

Apresentação

► Governança

Resultados da Gestão

Salão UFRGS

Graduação

Pós-Graduação

Internacionalização do Ensino

Pesquisa e Inovação

Extensão e Cultura

Assistência Estudantil

Comunicação

Gestão de Acervos

Gestão de Pessoas

Gestão da Tecnologia da Informação

Suprimentos

Gestão de Infraestrutura

Sustentabilidade Ambiental

Gestão Orçamentária e Financeira

Gestão de Custos

Gestão

Informações Orçamentárias,
Financeiras e Contábeis

Materialidade e Integridade

Unidades Acadêmicas

Campus Saúde

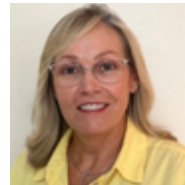

Escola de Enfermagem

Ana Maria Müller de Magalhães

Perfil: Professora Associada do Departamento de Assistência e Orientação Profissional



Faculdade de Medicina

Lucia Maria Kliemann

Perfil: Professora Associada do Departamento de Patologia

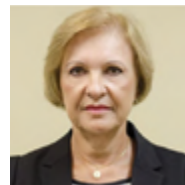

Faculdade de Odontologia

Susana Maria Werner Samuel

Perfil: Professora Titular do Departamento de Odontologia Conservadora



Faculdade de Farmácia

Helder Ferreira Teixeira

Perfil: Professor Titular do Departamento de Produção e Controle de Medicamentos



Instituto de Psicologia

Clarissa Marcelli Trentini

Perfil: Professora Titular do Departamento de Psicologia do Desenvolvimento e da Personalidade

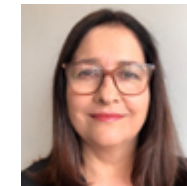

Faculdade de Biblioteconomia e Comunicação

Ana Maria Mielniczuk de Moura

Perfil: Professora Associada do Departamento de Ciências da Informação



Instituto de Ciências Básicas da Saúde

Ilma Simoni Brum da Silva

Perfil: Professora Titular do Departamento de Fisiologia

Correspondem aos docentes que ocuparam o cargo de direção da unidade pelo maior tempo no ano de 2022

SUMÁRIO

Apresentação

► Governança

Resultados da Gestão

Salão UFRGS

Graduação

Pós-Graduação

Internacionalização do Ensino

Pesquisa e Inovação

Extensão e Cultura

Assistência Estudantil

Comunicação

Gestão de Acervos

Gestão de Pessoas

Gestão da Tecnologia da Informação

Suprimentos

Gestão de Infraestrutura

Sustentabilidade Ambiental

Gestão Orçamentária e Financeira

Gestão de Custos

Gestão

Informações Orçamentárias,
Financeiras e Contábeis

Materialidade e Integridade

Estrutura de Governança

Composição

- Conselho Universitário (CONSUN) e suas comissões
- Conselho de Ensino, Pesquisa e Extensão (CEPE) e suas câmaras
- Conselho de Curadores (CONCUR)
- Comitê de Governança Riscos e Controles (CGRC)
- Comitê de Governança Digital (CGD)
- Conselho Consultivo de Gestão
- Grupo de Processos (GP)
- Auditoria Interna (AUDIN)
- Ouvidoria

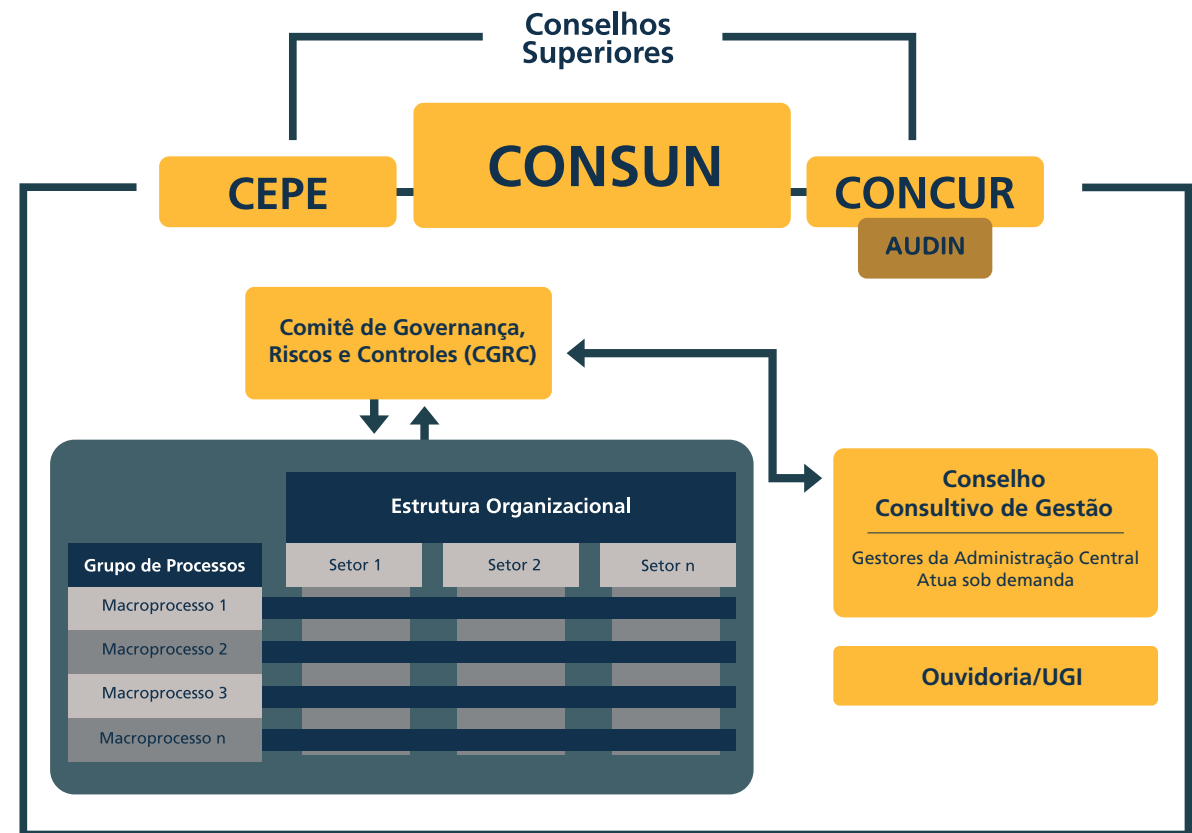

SUMÁRIO

Apresentação

► Governança

Resultados da Gestão

Salão UFRGS

Graduação

Pós-Graduação

Internacionalização do Ensino

Pesquisa e Inovação

Extensão e Cultura

Assistência Estudantil

Comunicação

Gestão de Acervos

Gestão de Pessoas

Gestão da Tecnologia da Informação

Suprimentos

Gestão de Infraestrutura

Sustentabilidade Ambiental

Gestão Orçamentária e Financeira

Gestão de Custos

Gestão

Informações Orçamentárias,
Financeiras e Contábeis

Materialidade e Integridade

Conselhos

Conselho Universitário (CONSUN)

Órgão máximo de função normativa, deliberativa e de planejamento da Universidade

1. Reitor (Presidente)
2. Vice-reitora
3. Diretores das Unidades Universitárias e Institutos Especializados
4. Presidentes das Câmaras de Graduação, Pós-Graduação, Pesquisa e Extensão
5. Representações discente, docente e dos técnicos administrativos
6. Representante dos antigos alunos
7. Representantes da comunidade do Estado do Rio Grande do Sul: entidades empresariais, de trabalhadores, culturais e do setor de ciência e tecnologia
8. Diretores dos órgãos de ensino fundamental, ensino médio e educação profissional
9. Presidente do Hospital Universitário da UFRGS
10. Diretores Gerais dos campi de fora da sede

Comissão de Ensino, Pesquisa, Extensão e Recursos
Comissão de Legislação e Regimentos
Comissão de Orçamento e Regência Patrimonial
Comissão de Redação
Comissão de Interação Universidade-Sociedade

Conselho de Ensino, Pesquisa e Extensão (CEPE)

Órgão técnico com funções deliberativa, normativa e consultiva sobre ensino, pesquisa e extensão

1. Reitor (Presidente)
2. Vice-reitor
3. Docentes representantes da Câmara de Graduação
4. Docentes representantes da Câmara de Pós-Graduação
5. Docentes representantes da Câmara de Pesquisa
6. Docentes representantes da Câmara de Extensão
7. Representações discente, docente e dos técnicos administrativos

Câmara de Graduação (CAMGRAD)
Câmara de Pós-Graduação (CAMPG)
Câmara de Extensão (CAMEXT)
Câmara de Pesquisa (CAMPESQ)

Comissão de Recursos
Comissão de Legislação
Comissão de Diretrizes de Ensino, Pesquisa e Extensão

Conselho de Curadores (CONCUR)

Órgão fiscalizador da gestão econômico-financeira

1. Integrantes do corpo docente da Universidade eleitos pelo Conselho Universitário
2. Membros do corpo discente
3. Membros externos à Universidade, sendo um indicado pelo Ministério da Educação e outro por organizações da comunidade

SUMÁRIO

Apresentação

► Governança

Resultados da Gestão

Salão UFRGS

Graduação

Pós-Graduação

Internacionalização do Ensino

Pesquisa e Inovação

Extensão e Cultura

Assistência Estudantil

Comunicação

Gestão de Acervos

Gestão de Pessoas

Gestão da Tecnologia da Informação

Suprimentos

Gestão de Infraestrutura

Sustentabilidade Ambiental

Gestão Orçamentária e Financeira

Gestão de Custos

Gestão

Informações Orçamentárias,
Financeiras e Contábeis

Materialidade e Integridade

Gestão de Riscos



O CGRC é responsável por aprovar política, diretrizes, metodologias e mecanismos para a comunicação e institucionalização da Gestão de Riscos, validar e avaliar os riscos estratégicos, priorizar planos de respostas e ações, definir responsabilidades e monitorar os riscos e ações de resposta.

Identificação

A identificação dos eventos de riscos estratégicos da Universidade é feita pela atualização do Inventário de Riscos da UFRGS. O inventário atual contém 65 riscos.

Avaliação

A avaliação dos riscos que compõe o inventário ocorre por meio da Matriz Probabilidade *versus* Impacto. Esta é feita a partir de 3 critérios de análise: Probabilidade, Impacto e Dificuldade de Reação.

Tratamento - Resposta aos riscos

Para se obter a resposta aos riscos é realizada uma análise de causas e consequências com vistas a definir possíveis planos de ação. Atualmente foi realizada a análise para 10 riscos estratégicos, e as ações estão em validação pelo CGRC.

Monitoramento

O acompanhamento dos riscos estratégicos é realizado de forma contínua pelos responsáveis e pelo CGRC.

Mais informações, acesse o site sobre [Gestão de Riscos da UFRGS](#).

SUMÁRIO

Apresentação

► Governança

Resultados da Gestão

Salão UFRGS

Graduação

Pós-Graduação

Internacionalização do Ensino

Pesquisa e Inovação

Extensão e Cultura

Assistência Estudantil

Comunicação

Gestão de Acervos

Gestão de Pessoas

Gestão da Tecnologia da Informação

Suprimentos

Gestão de Infraestrutura

Sustentabilidade Ambiental

Gestão Orçamentária e Financeira

Gestão de Custos

Gestão

Informações Orçamentárias,
Financeiras e Contábeis

Materialidade e Integridade

Planejamento e Objetivos Estratégicos

Modelo de Planejamento

O modelo de planejamento da UFRGS é composto pelos seguintes instrumentos: Plano de Desenvolvimento Institucional (PDI), Plano de Gestão e Planejamento Anual do Órgão, conforme apresentado na figura ao lado.

O Plano de Gestão da UFRGS para o período 2020-2024 foi apresentado ao Conselho Universitário em março de 2021 e está em análise (Processo SEI 23078.514027/2021-10). Após a aprovação, o Plano estará disponível no site Governança UFRGS, e os objetivos estratégicos serão apresentados.

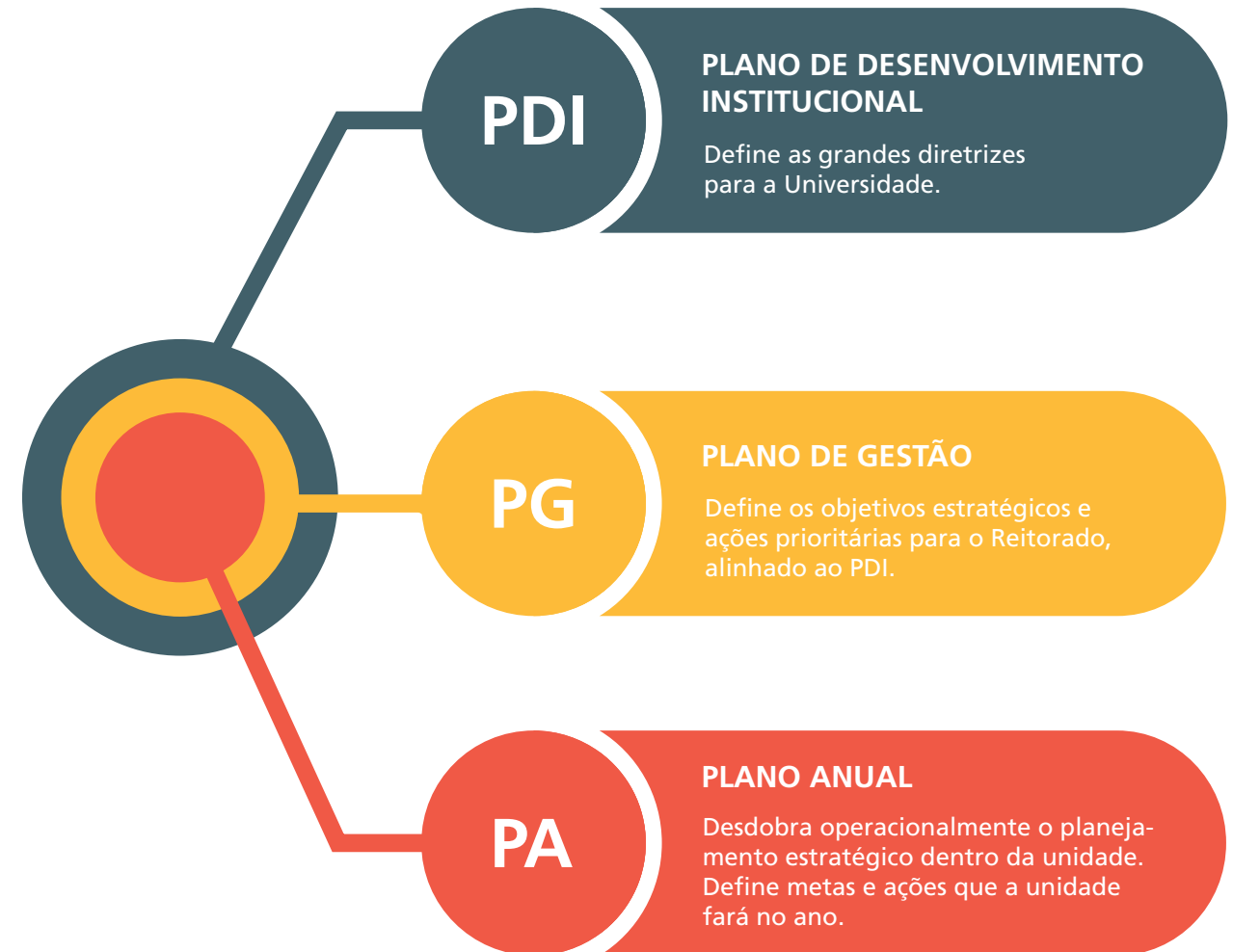

SUMÁRIO

Apresentação

► Governança

Resultados da Gestão

Salão UFRGS

Graduação

Pós-Graduação

Internacionalização do Ensino

Pesquisa e Inovação

Extensão e Cultura

Assistência Estudantil

Comunicação

Gestão de Acervos

Gestão de Pessoas

Gestão da Tecnologia da Informação

Suprimentos

Gestão de Infraestrutura

Sustentabilidade Ambiental

Gestão Orçamentária e Financeira

Gestão de Custos

Gestão

Informações Orçamentárias,
Financeiras e Contábeis

Materialidade e Integridade

Macroprocessos

A entrega para a sociedade (formação cultural, científica e profissional de nossos alunos; produção de conhecimento, cultura e artes; e contribuição ao desenvolvimento sustentável nos campos político-institucional, social, econômico e ambiental) é resultado dos macroprocessos finalísticos: graduação, pós-graduação, pesquisa & inovação e extensão. Sua realização nos permite cumprir nossa missão.

Para esses macroprocessos finalísticos funcionarem, precisamos de uma série de macroprocessos de apoio às atividades da UFRGS, tais como gestão orçamentária e financeira, gestão de pessoas, assistência estudantil, entre outros. Além desses, temos o macroprocesso de gestão que avalia, orienta e define as diretrizes para os demais.

A figura abaixo apresenta os macroprocessos da UFRGS, classificados entre finalísticos, de apoio e de gestão.



CAPÍTULO 3

Resultados da Gestão



SUMÁRIO

Apresentação

Governança

Resultados da Gestão

► Salão UFRGS

Graduação

Pós-Graduação

Internacionalização do Ensino

Pesquisa e Inovação

Extensão e Cultura

Assistência Estudantil

Comunicação

Gestão de Acervos

Gestão de Pessoas

Gestão da Tecnologia da Informação

Suprimentos

Gestão de Infraestrutura

Sustentabilidade Ambiental

Gestão Orçamentária e Financeira

Gestão de Custos

Gestão

Informações Orçamentárias,
Financeiras e Contábeis

Materialidade e Integridade

Salão UFRGS

O Salão UFRGS é um grande encontro anual no qual a Universidade tem a oportunidade de mostrar o que é produzido em seus laboratórios e salas de aula, as vivências junto à comunidade e as iniciativas de gestão e de inovação, além de ser um espaço de estímulo ao interesse pela ciência, com a apresentação de trabalhos de estudantes do ensino básico. Ele integra as diferentes edições de seis eventos: Salão de Ensino, Salão de Iniciação Científica (SIC), Salão de Extensão, Feira de Inovação e Desenvolvimento Tecnológico (FINOVA), Salão EDUFRGS e Salão UFRGS Jovem.

O Salão UFRGS 2022 ocorreu no período de 26 a 30 de setembro, com o tema “**Reencontros, novos espaços, oportunidades**” que propôs unir a alegria do retorno presencial das atividades com os aprendizados dos eventos remotos.



Realizado neste ano em formato híbrido, com atividades presenciais e remotas, após duas edições no formato online, a novidade foi a volta do evento para o Campus Centro, que recebeu o Salão pela última vez em 2013.

Nesta edição foram apresentados mais de 3.400 trabalhos, palestras e espetáculos ditribuídos ao longo da programação e das diversas edições dos eventos.



SUMÁRIO

Apresentação

Governança

Resultados da Gestão

► Salão UFRGS

Graduação

Pós-Graduação

Internacionalização do Ensino

Pesquisa e Inovação

Extensão e Cultura

Assistência Estudantil

Comunicação

Gestão de Acervos

Gestão de Pessoas

Gestão da Tecnologia da Informação

Suprimentos

Gestão de Infraestrutura

Sustentabilidade Ambiental

Gestão Orçamentária e Financeira

Gestão de Custos

Gestão

Informações Orçamentárias,
Financeiras e Contábeis

Materialidade e Integridade

Salão UFRGS

Salão de Ensino

Espaço voltado ao debate e à valorização de experiências relacionadas a processos educacionais que envolvam ações de discentes, de técnicos administrativos e de docentes da UFRGS, e que resultem na qualificação da formação na Universidade.

Em sua 18ª edição, foram apresentados, presencial ou virtualmente, 142 trabalhos. Participaram alunos da graduação, pós-graduação, tutores de cursos a distância, docentes e técnicos administrativos.

Trabalhos por Modalidade

- 92 experiências de ensino da graduação
- 16 experiências de ensino na pós-graduação
- 5 experiências educadoras em ações afirmativas e relações étnico-raciais
- 13 experiências em avaliação institucional
- 16 experiências com recursos e materiais digitais educacionais

Salão de Iniciação Científica (SIC)

O SIC constitui-se em um espaço para a divulgação, a promoção e o acompanhamento dos trabalhos de Iniciação Científica desenvolvidos por alunos de graduação da UFRGS e de outras Instituições de Ensino Superior. Realizado desde o final da década de 1980, apoia o desenvolvimento acadêmico, pessoal e profissional de milhares de jovens.

A 34ª edição do evento contou com a apresentação de 1.091 trabalhos. Os trabalhos selecionados podem ser conferidos nos [vídeos disponíveis neste link](#).

Salão UFRGS Jovem

Promove a interlocução entre os alunos da Educação Básica e da Educação Profissional Técnica de Nível Médio e a comunidade em geral, a partir da exposição das pesquisas já em desenvolvimento no ambiente educacional.

A 17ª edição do evento contou com a participação de 76 escolas, sendo elas públicas federais, estaduais, municipais e privadas. Os trabalhos foram inscritos nas áreas: Linguagem, Códigos e suas Tecnologias; Matemática e suas Tecnologias; Ciências Humanas e suas Tecnologias; e Ciências da Natureza e suas Tecnologias. Ao todo foram apresentados 627 trabalhos, com a participação de 1.880 estudantes.

SUMÁRIO

Apresentação

Governança

Resultados da Gestão

► Salão UFRGS

Graduação

Pós-Graduação

Internacionalização do Ensino

Pesquisa e Inovação

Extensão e Cultura

Assistência Estudantil

Comunicação

Gestão de Acervos

Gestão de Pessoas

Gestão da Tecnologia da Informação

Suprimentos

Gestão de Infraestrutura

Sustentabilidade Ambiental

Gestão Orçamentária e Financeira

Gestão de Custos

Gestão

Informações Orçamentárias,
Financeiras e Contábeis

Materialidade e Integridade

Salão UFRGS

Salão de Extensão

O evento visa à mostra, divulgação e integração das atividades de extensão desenvolvidas pela UFRGS, possibilitando momentos de reflexão e discussão sobre o fazer extensionista em um ambiente de troca e debate entre a comunidade acadêmica e parceiros da sociedade.

Em sua 23ª edição, o evento contou com uma nova modalidade de apresentação: o Vídeo-Pôster, no qual foram apresentados 140 trabalhos em 27 sessões. O evento teve também 12 trabalhos presentes na Mostra Interativa, 30 oficinas e 22 sessões do Planetário Itinerante, além de 257 trabalhos na modalidade Tertúlia, divididos em 25 sessões temáticas. O 23º Salão de Extensão recebeu ainda 19 trabalhos de 07 instituições de ensino superior do Rio Grande do Sul.



Seminário Caminhos da Extensão. Flavi Ferreira (UFSM), pró-reitora Adelina, Fabiana Regina (Unioeste) e o vice-pró-reitor Eduardo Cardoso. Foto: Júlia Urias

Salão EDUFRGS

O mais jovem dentre os eventos que integram o Salão UFRGS, o Salão EDUFRGS chegou a sua 9ª edição consolidado como importante espaço de divulgação de experiências e pesquisas aplicadas ao trabalho e de pesquisas acadêmicas que contribuem tanto para o desenvolvimento do servidor quanto para a qualidade das atividades de trabalho e para o desempenho institucional da Universidade.

Após duas edições em formato exclusivamente remoto, voltou a contar com atividades presenciais. Nesta edição foram apresentados 48 trabalhos (15 relatos de pesquisa, 28 relatos de experiência e 5 inovações pedagógicas no ensino), distribuídos em 9 sessões temáticas.



Apresentação do relato de pesquisa do Programa Medusa pelo professor do Instituto de Psicologia Moisés Romanini. Foto: Gustavo Diehl

SUMÁRIO

Apresentação

Governança

Resultados da Gestão

► Salão UFRGS

Graduação

Pós-Graduação

Internacionalização do Ensino

Pesquisa e Inovação

Extensão e Cultura

Assistência Estudantil

Comunicação

Gestão de Acervos

Gestão de Pessoas

Gestão da Tecnologia da Informação

Suprimentos

Gestão de Infraestrutura

Sustentabilidade Ambiental

Gestão Orçamentária e Financeira

Gestão de Custos

Gestão

Informações Orçamentárias,
Financeiras e Contábeis

Materialidade e Integridade

Salão UFRGS

Feira de Inovação Tecnológica (FINOVA)

A Feira tem como objetivo acompanhar, promover e divulgar as produções técnico-científicas e artístico-culturais de estudantes de graduação da UFRGS que atuam em pesquisas voltadas à inovação e/ou ao desenvolvimento tecnológico.

A 12ª edição da Feira cumpriu mais uma vez seu papel de divulgação, para os públicos interno e externo, de soluções inovadoras produzidas nas diversas áreas da Universidade. Foram 106 trabalhos inscritos, e os vídeos estão disponibilizados no site do evento, onde os participantes explicam detalhes de suas produções: www.ufrgs.br/finova.



Encerramento Salão UFRGS 2023.
Foto: SECOM

XIIFINOVA

FEIRA DE INOVAÇÃO TECNOLÓGICA DA UFRGS



De 26 a 30 de setembro

No Instituto de Ciências
Básicas da Saúde - ICBS

Rua Sarmento Leite, nº 500, campus central
da UFRGS

saiba mais em:
ufrgs.br/finova



REENCONTROS
NOVOS ESPAÇOS
OPORTUNIDADES

26 - 30
SETEMBRO

CAMPUS CENTRO

SUMÁRIO

Apresentação

Governança

Resultados da Gestão

Salão UFRGS

► Graduação

Pós-Graduação

Internacionalização do Ensino

Pesquisa e Inovação

Extensão e Cultura

Assistência Estudantil

Comunicação

Gestão de Acervos

Gestão de Pessoas

Gestão da Tecnologia da Informação

Suprimentos

Gestão de Infraestrutura

Sustentabilidade Ambiental

Gestão Orçamentária e Financeira

Gestão de Custos

Gestão

Informações Orçamentárias,
Financeiras e Contábeis

Materialidade e Integridade

Graduação

O ensino de graduação da UFRGS tem por finalidade a formação cultural, científica e profissional dos alunos, contribuindo para o desenvolvimento sustentável da sociedade.

Anualmente, são oferecidos mais de 100 cursos em todas as áreas do conhecimento através do Vestibular e do Sistema de Seleção Unificada (SiSU), que são as principais formas de ingresso na Universidade. O preenchimento das vagas se dá 70% via Vestibular e 30% via SiSU.

Em 2022, O Concurso Vestibular da UFRGS ocorreu em três novas cidades (Canoas, Gravataí e Novo Hamburgo), além dos tradicionais locais de realização (Porto Alegre, Bento Gonçalves, Imbé e Tramandaí), com o objetivo de diminuir o deslocamento dos participantes inscritos durante este período de pandemia.

Também dispomos de outros tipos específicos de seleção, como a de estudantes indígenas e refugiados, Processo Seletivo Unificado, ingresso de diplomados, Programa de Estudantes Convênio na Graduação (PEC-G), aluno especial, e a dos respectivos cursos na modalidade a distância.



Vestibular 2022.
Foto: Gustavo Diehl

O Programa de Ações Afirmativas e a Lei de Cotas

O Programa de Ações Afirmativas foi aprovado pela Decisão do CONSUN nº 134/2007, iniciando assim a implementação do ingresso por reserva de vagas de estudantes de escolas públicas e de autodeclarados negros de escolas públicas na UFRGS, produzindo uma nova conjuntura acadêmica.

Em 2012, por conta da aprovação da Lei Federal 12.711, um marco para o acesso à universidade de estudantes da escola pública, autodeclarados pretos, pardos e indígenas e oriundos de famílias de baixa renda, o Conselho Universitário renovou o Programa por mais dez anos (Decisão 268), reservando 30% das vagas para ingresso nos cursos de graduação. No atendimento à Lei de Cotas, a UFRGS reformou a Decisão 268 e, em 2015, reservou 40% das vagas, chegando aos 50% em 2016. Destaca-se que os 25% atualmente destinados aos candidatos autodeclarados pretos, pardos e indígenas é maior do que o percentual demográfico no RS, mínimo exigido pela Lei, que é de 16,5%.

Em 2017, o programa foi novamente revisado para garantir a modalidade de reserva de vagas para pessoas com deficiência (PCDs). Na UFRGS, a este grupo foram destinadas 25% das vagas de ingresso na graduação.

No momento em que a Lei de Cotas completa 10 anos de sua aprovação, a UFRGS manifesta sua satisfação com essa regulamentação que fortaleceu o Programa de Ações Afirmativas da Universidade.

Samuel Santos da Rosa
Foto: Flávio Dutra



SUMÁRIO

Apresentação

Governança

Resultados da Gestão

Salão UFRGS

► Graduação

Pós-Graduação

Internacionalização do Ensino

Pesquisa e Inovação

Extensão e Cultura

Assistência Estudantil

Comunicação

Gestão de Acervos

Gestão de Pessoas

Gestão da Tecnologia da Informação

Suprimentos

Gestão de Infraestrutura

Sustentabilidade Ambiental

Gestão Orçamentária e Financeira

Gestão de Custos

Gestão

Informações Orçamentárias,
Financeiras e Contábeis

Materialidade e Integridade

Graduação

Retorno às Atividades Presenciais

No dia 13 de abril de 2022, o Conselho de Ensino, Pesquisa e Extensão da UFRGS aprovou a [Resolução nº14](#), que estabeleceu a regulamentação complementar para as atividades presenciais no ensino de graduação, com o fim da utilização das estratégias pedagógicas do Ensino Remoto Emergencial (ERE) no encerramento do semestre 2021/2, em 18 de maio. Desse modo, a partir do dia 13 de junho, com o início do primeiro semestre letivo de 2022, foi retomado, na integralidade, o ensino presencial nos cursos regulares de graduação da UFRGS.

Após 2 anos de ERE, devido à pandemia de COVID-19, este período marcou não apenas o ingresso dos calouros do ano de 2022, como também o início presencial de significativo grupo de ingressantes dos anos de 2020 e 2021.



Foto: Rochele Zandavalli

Curricularização da Extensão

A inserção de créditos de extensão nos currículos dos cursos de graduação tem recebido especial atenção de todos os atores envolvidos no processo (Pró-Reitoria de Graduação, Pró-Reitoria de Extensão, suas câmaras e fóruns, além do Centro de Processamento de Dados).

Ao longo do ano de 2022 foram realizados diversos encontros e reuniões com o objetivo de cumprir o que determina a legislação nacional ([Resolução nº 07/2018 - CNE/CES](#)) e as normas internas ([Resolução nº 29/2021 CEPE/UFRGS](#)), sem deixar de levar em consideração as especificidades e a forma de trabalho de cada curso e Unidade Acadêmica. Além disso, esta ação visa atender à Meta 12.7 do [Plano Nacional de Educação](#).

O trabalho conjunto resultou na implementação da inserção curricular da extensão nos sistemas de registros internos de Extensão e de Graduação, em dezembro de 2022, com divulgação ampliada e realização de reuniões com as Unidades, além de elaboração de [materiais informativos](#) à comunidade, [orientando sobre esse processo de registro já para o primeiro semestre letivo de 2023](#).



SUMÁRIO

Apresentação

Governança

Resultados da Gestão

Salão UFRGS

► Graduação

Pós-Graduação

Internacionalização do Ensino

Pesquisa e Inovação

Extensão e Cultura

Assistência Estudantil

Comunicação

Gestão de Acervos

Gestão de Pessoas

Gestão da Tecnologia da Informação

Suprimentos

Gestão de Infraestrutura

Sustentabilidade Ambiental

Gestão Orçamentária e Financeira

Gestão de Custos

Gestão

Informações Orçamentárias,
Financeiras e Contábeis

Materialidade e Integridade

Graduação

Perfil dos Estudantes

O calendário acadêmico de 2022 iniciou no mês de junho (1º semestre) e irá se encerrar no mês de abril de 2023 (2º semestre).

Até o mês de janeiro de 2023, estavam matriculados 26.235 estudantes, sendo que, destes, 5.027 eram ingressantes referentes aos processos seletivos do ano de 2022.

As principais características dos alunos matriculados são:

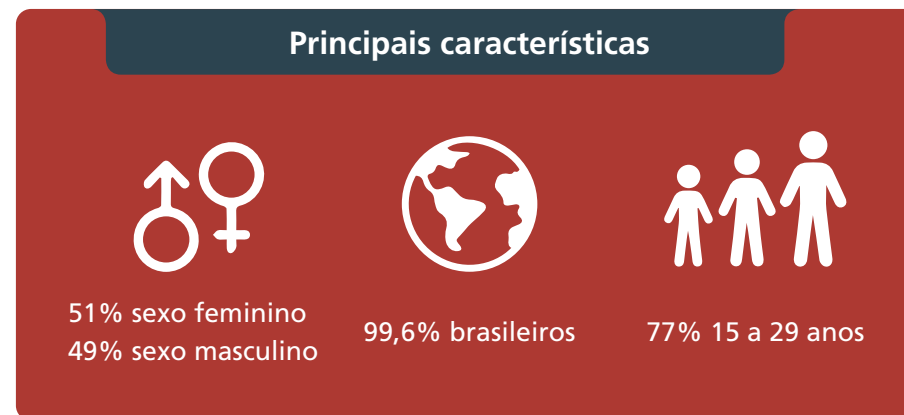

O número de diplomados no período letivo de 2021, no mês de maio de 2022, foi de 3.105 alunos. A contabilização do número de alunos diplomados em 2022 não foi possível para este relatório, pois o calendário acadêmico só se encerrará no mês de abril de 2023.

Durante sua graduação, os alunos têm a oportunidade de realizar outras atividades que complementam sua formação profissional, desenvolvem suas competências e estimulam a cidadania. O quadro abaixo apresenta o número de discentes envolvidos nessas ações em 2022.

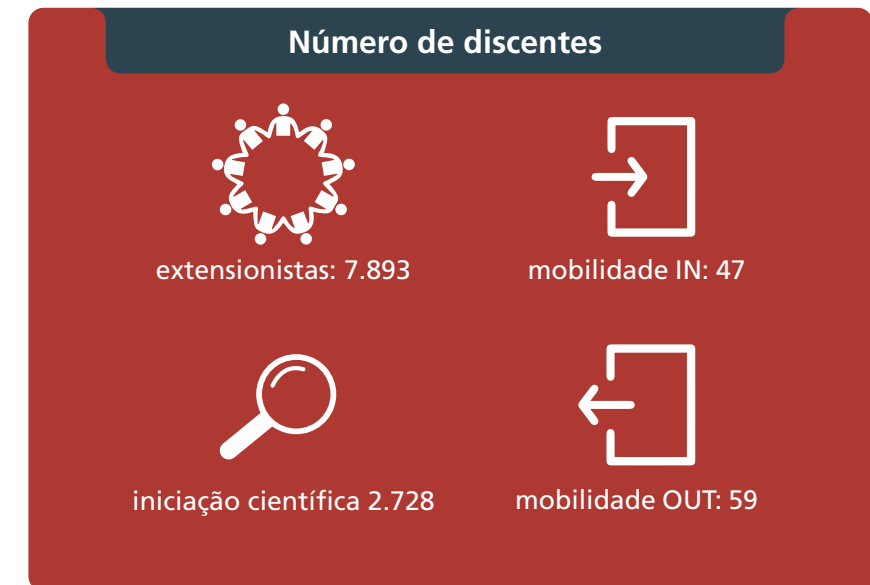

Mais informações a respeito dos estudantes e cursos podem ser visualizadas no [Painel de Dados UFRGS](#).

SUMÁRIO

- Apresentação
- Governança
- Resultados da Gestão
 - Salão UFRGS
 - **Graduação**
 - Pós-Graduação
 - Internacionalização do Ensino
 - Pesquisa e Inovação
 - Extensão e Cultura
 - Assistência Estudantil
 - Comunicação
 - Gestão de Acervos
 - Gestão de Pessoas
 - Gestão da Tecnologia da Informação
 - Suprimentos
 - Gestão de Infraestrutura
 - Sustentabilidade Ambiental
 - Gestão Orçamentária e Financeira
 - Gestão de Custos
 - Gestão
- Informações Orçamentárias, Financeiras e Contábeis
- Materialidade e Integridade

Graduação

Ingressantes da Graduação - 2022

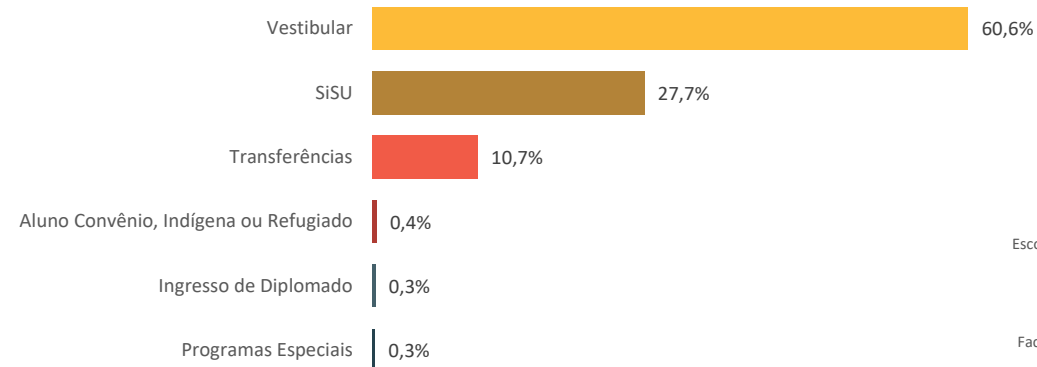

Alunos diplomados por Unidade Acadêmica 2021*



* O número de alunos diplomados em 2022 não está disponível para este relatório, pois o calendário acadêmico só se encerrará no mês de abril de 2023, devido à reposição e ajustes no calendário acadêmico por conta da pandemia da Covid-19.

SUMÁRIO

Apresentação

Governança

Resultados da Gestão

Salão UFRGS

► Graduação

Pós-Graduação

Internacionalização do Ensino

Pesquisa e Inovação

Extensão e Cultura

Assistência Estudantil

Comunicação

Gestão de Acervos

Gestão de Pessoas

Gestão da Tecnologia da Informação

Suprimentos

Gestão de Infraestrutura

Sustentabilidade Ambiental

Gestão Orçamentária e Financeira

Gestão de Custos

Gestão

Informações Orçamentárias,
Financeiras e Contábeis

Materialidade e Integridade

Graduação

Outros Resultados

A partir do planejamento de ações para o enfrentamento de seus desafios e com foco no atingimento das metas, o ensino de graduação obteve também as seguintes conquistas ao longo do ano de 2022.

Redução na Evasão e Programa #Acompanha!

Em números absolutos, em 2022/1 foram contabilizadas 713 evasões nos cursos de graduação, o menor nível da série histórica iniciada em 2011. Em relação a 2021/2, houve uma redução de 10% no número de alunos que evadiram. A média da evasão na UFRGS é de 11,25%, abaixo da média geral de todas as 69 universidades federais brasileiras, que é de 14,57%.

Entre as ações implementadas com esse objetivo, destaca-se o #Acompanha! - Programa de Acompanhamento Discente, Incentivo à Permanência e Redução da Evasão, instituído em abril de 2021.

Emissão do Diploma Digital

O Diploma Digital foi implantado para os estudantes de graduação, garantindo segurança e celeridade na emissão a partir do início do ano de 2022. Assim, o diploma passou a ser disponibilizado diretamente através do Portal do Aluno, o que dá mais agilidade ao processo, ao eliminar etapas que demandam tempo e dinheiro, como a coleta de dados e de assinatura, a impressão e o deslocamento do aluno até a Universidade para retirar o documento.

Novos cursos de graduação

Licenciatura em Educação do Campo – Ciências da Natureza: oferecido no Campus Litoral Norte, teve sua primeira edição em 2014, como Programa Especial de Graduação. Em 25 de novembro, o Conselho Universitário, através da Resolução nº 266/2022, aprovou o oferecimento deste curso na modalidade permanente na UFRGS, com oferta anual de 30 vagas.



Bacharelado em Ciências Biológicas, ênfases em Biologia Marinha e Costeira e Gestão Ambiental Marinha e Costeira (BIOMAR): também oferecido no Campus Litoral Norte pelo Programa Especial de Graduação, em 30 de março, atendendo à Resolução nº 66/2022 do Conselho Universitário, o curso passou à modalidade permanente na UFRGS, com oferta anual de 40 vagas.

Cursos a Distância aprovados: a UFRGS obteve a aprovação de 2.610 vagas através do Edital 09/2022-UAB/CAPES, que prevê a oferta de 13 novos cursos gratuitos, 8 de graduação e 5 de pós-graduação, na modalidade EaD, com início previsto no período 2023-2025. Com a aprovação das vagas, a UFRGS se organiza para a oferta dos cursos que atendem, principalmente, à formação de professores da educação básica.



Atualmente a Universidade possui 8 cursos de graduação em andamento (2 bacharelados e 6 licenciaturas).

SUMÁRIO

Apresentação

Governança

Resultados da Gestão

Salão UFRGS

► Graduação

Pós-Graduação

Internacionalização do Ensino

Pesquisa e Inovação

Extensão e Cultura

Assistência Estudantil

Comunicação

Gestão de Acervos

Gestão de Pessoas

Gestão da Tecnologia da Informação

Suprimentos

Gestão de Infraestrutura

Sustentabilidade Ambiental

Gestão Orçamentária e Financeira

Gestão de Custos

Gestão

Informações Orçamentárias,
Financeiras e Contábeis

Materialidade e Integridade

Graduação

Outros Resultados

Reconhecimento de cursos da modalidade a distância: a avaliação de reconhecimento de cursos, realizada pelo Instituto Nacional de Estudos e Pesquisas Educacionais Anísio Teixeira (INEP), analisou quatro cursos de Licenciatura na modalidade EaD, iniciados em 2018, e concedeu a nota máxima, isto é, 5, para 3 cursos. Um curso obteve a nota 3.

Tutoria para Atividades de Ensino a Distância de cursos de graduação presenciais: dentre os diversos projetos de apoio ao desenvolvimento de ações vinculadas à EaD na Universidade, mediante a concessão de bolsas, destaca-se no ano de 2022 o Edital 31 por tratar-se de uma iniciativa-piloto, direcionada à concessão de 13 bolsas para a realização de atividades de tutoria, com vistas a apoiar turmas de Atividades de Ensino de cursos de graduação presenciais que são ofertados na modalidade a distância.



Foto: Gustavo Diehl

Secretaria de Educação a Distância completa 20 anos

A Secretaria de Educação a Distância (SEAD) celebrou 20 anos no mês de agosto de 2022. Com o objetivo de promover institucionalmente o desenvolvimento e a implantação de políticas e ações em Educação a Distância (EaD), bem como o aperfeiçoamento pedagógico por meio das tecnologias de informação e comunicação (TICs), sua instituição posicionou a educação a distância em destaque dentro da Universidade.

Destacam-se ao longo destes anos: a oferta crescente de cursos de graduação e de especialização a distância pela UFRGS, no âmbito do sistema Universidade Aberta do Brasil (UAB), as ações de fomento via Editais, o fortalecimento da plataforma de cursos online gratuitos (Lúmina), a atuação da Secretaria em meio à pandemia de COVID-19 incluindo a criação do portal do Ensino Remoto Emergencial (ERE).

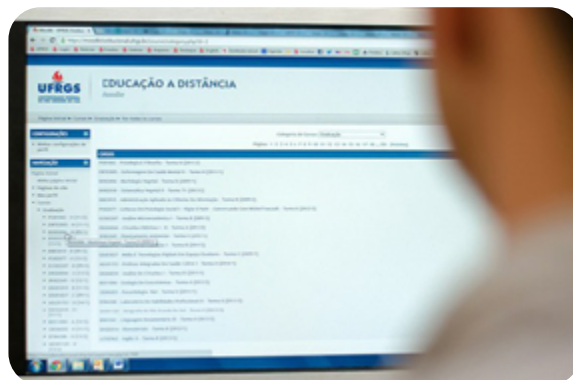

SUMÁRIO

- Apresentação
- Governança
- Resultados da Gestão
 - Salão UFRGS
 - **Graduação**
 - Pós-Graduação
 - Internacionalização do Ensino
 - Pesquisa e Inovação
 - Extensão e Cultura
 - Assistência Estudantil
 - Comunicação
 - Gestão de Acervos
 - Gestão de Pessoas
 - Gestão da Tecnologia da Informação
 - Suprimentos
 - Gestão de Infraestrutura
 - Sustentabilidade Ambiental
 - Gestão Orçamentária e Financeira
 - Gestão de Custos
 - Gestão
- Informações Orçamentárias, Financeiras e Contábeis
- Materialidade e Integridade

Graduação

Desafios e Ações Futuras

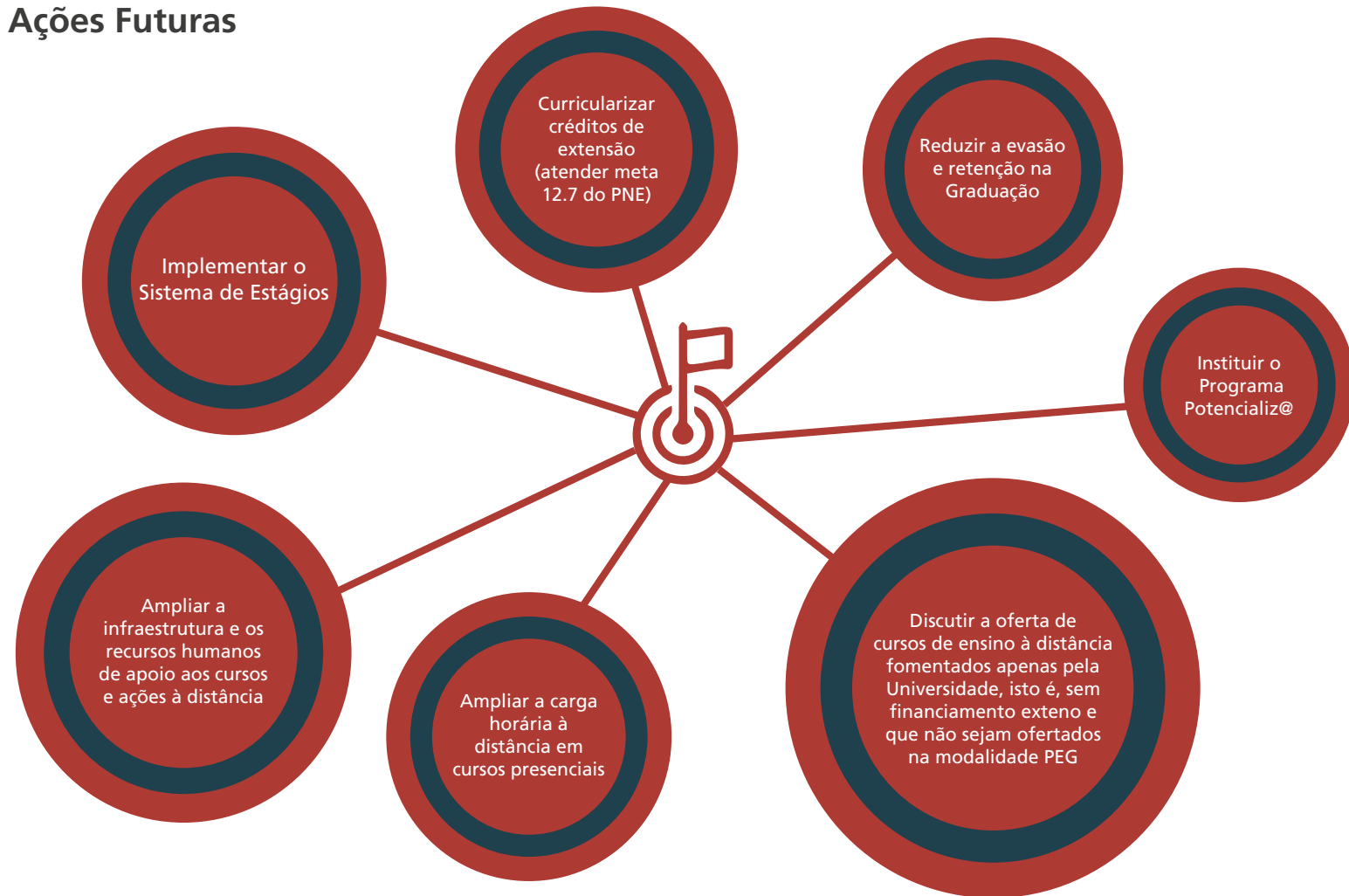

SUMÁRIO

- Apresentação
- Governança
- Resultados da Gestão
 - Salão UFRGS
 - Graduação
 - Pós-Graduação
 - Internacionalização do Ensino
 - Pesquisa e Inovação
 - Extensão e Cultura
 - Assistência Estudantil
 - Comunicação
 - Gestão de Acervos
 - Gestão de Pessoas
 - Gestão da Tecnologia da Informação
 - Suprimentos
 - Gestão de Infraestrutura
 - Sustentabilidade Ambiental
 - Gestão Orçamentária e Financeira
 - Gestão de Custos
 - Gestão
- Informações Orçamentárias, Financeiras e Contábeis
- Materialidade e Integridade

Pós-Graduação

A UFRGS oferece cursos de pós-graduação nas mais diferentes áreas do conhecimento, nas modalidades: *stricto sensu* (mestrado acadêmico, mestrado profissional e doutorado) e *lato sensu* (especialização).



Residências

Dentro da modalidade *lato sensu*, em parceria com o Hospital de Clínicas de Porto Alegre (HCPA), o Hospital de Clínicas Veterinária da UFRGS (HCV) e o Hospital de Ensino Odontológico da UFRGS (HEO), são oferecidos programas de residência que anualmente recebem mais de 800 residentes.



Destacamos que as residências multiprofissionais da UFRGS estão vinculadas à Escola de Enfermagem (Saúde Coletiva), ao Instituto de Psicologia (Saúde Mental Coletiva) e à Escola de Educação Física, Fisioterapia e Dança (Saúde da Criança).

Qualidade da Pós-Graduação na UFRGS

A qualidade dos cursos da UFRGS é atestada por meio de avaliações quadriênis realizadas pela CAPES, nas quais vários dos programas de pós-graduação têm obtido índice de qualidade internacional (conceitos seis e sete). A média geral dos cursos avaliados é superior a cinco.

Conceitos CAPES

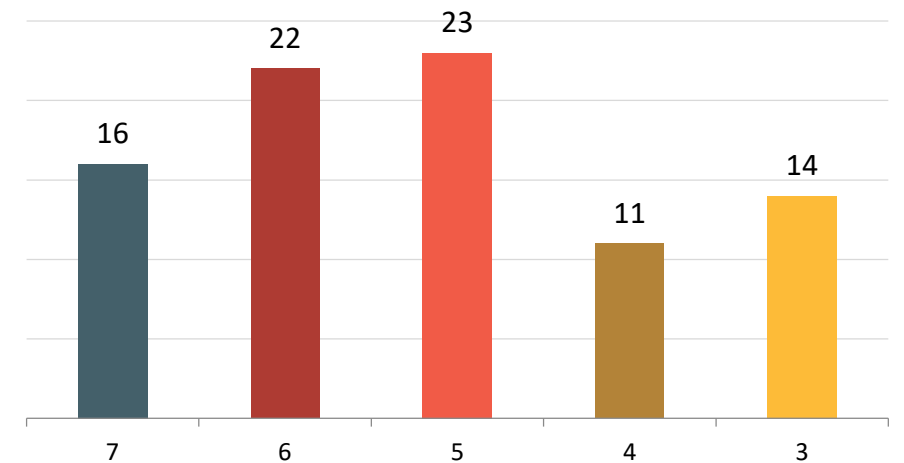

Fonte: Plataforma Sucupira. Dados extraídos no mês de janeiro de 2023.

Conforme informações disponíveis no site do Ministério da Educação, a divulgação dos resultados finais da Avaliação do Quadriênio 2017-2020 encontra-se sob júdice (ACP 5101246-47.2021.4.02.5101), portanto o gráfico acima ainda baseia-se na avaliação anterior, disponível oficialmente na Plataforma Sucupira. Tão logo os dados atuais sejam liberados serão apresentados no [Painel de Dados UFRGS](#).

SUMÁRIO

- Apresentação
- Governança
- Resultados da Gestão
 - Salão UFRGS
 - Graduação
 - Pós-Graduação
 - Internacionalização do Ensino
 - Pesquisa e Inovação
 - Extensão e Cultura
 - Assistência Estudantil
 - Comunicação
 - Gestão de Acervos
 - Gestão de Pessoas
 - Gestão da Tecnologia da Informação
 - Suprimentos
 - Gestão de Infraestrutura
 - Sustentabilidade Ambiental
 - Gestão Orçamentária e Financeira
 - Gestão de Custos
 - Gestão
- Informações Orçamentárias, Financeiras e Contábeis
- Materialidade e Integridade

Pós-Graduação

Perfil dos estudantes da pós-graduação

Em 2022, estiveram matriculados na UFRGS mais de 15 mil alunos de pós-graduação nas modalidades oferecidas.

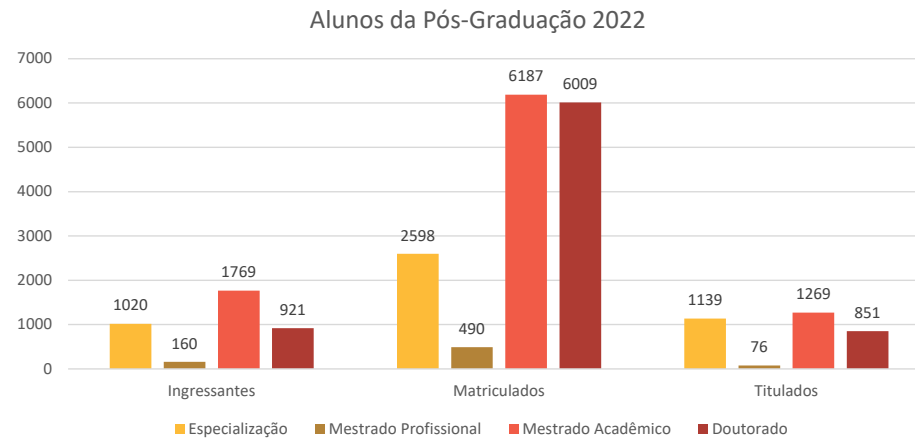

Perfil dos alunos da pós-graduação stricto sensu - 2022

54% feminino

97% brasileiros

75,5% 25 a 39 anos

Bolsas de Pós-Graduação

Os alunos da UFRGS contam com diferentes modalidades de bolsas de estudo para auxiliar na sua formação profissional de alto nível e manter a excelência dos programas.

Modalidade	Número Bolsas
Demanda Social CAPES (Mestrado e Doutorado)	827
PROEX CAPES (Programas de Excelência - Mestrado e Doutorado)	1.507
Desenvolvimento Institucional UFRGS	98
PSDE CAPES (Doutorado-Sanduiche)	79
Programa de Estudantes Convênio (PEC-PG)	15

Cabe destacar que os recursos provenientes para as bolsas de desenvolvimento institucional de pós-graduação ofertadas pela UFRGS são provenientes do percentual de 10% das taxas arrecadadas vinculadas à pós-graduação, conforme a Decisão nº 78/2003 do Conselho Universitário. Em 2022 o total de recursos destinados a bolsas foi de R\$ 570.087,80.

SUMÁRIO

Apresentação

Governança

Resultados da Gestão

Salão UFRGS

Graduação

► Pós-Graduação

Internacionalização do Ensino

Pesquisa e Inovação

Extensão e Cultura

Assistência Estudantil

Comunicação

Gestão de Acervos

Gestão de Pessoas

Gestão da Tecnologia da Informação

Suprimentos

Gestão de Infraestrutura

Sustentabilidade Ambiental

Gestão Orçamentária e Financeira

Gestão de Custos

Gestão

Informações Orçamentárias,
Financeiras e Contábeis

Materialidade e Integridade

Pós-Graduação

Outros Resultados

Além de atuar na interlocução direta com instâncias internas e externas, a UFRGS (CAPES, CNPq, FAPERGS, entre outros) para expandir e qualificar a pós-graduação da Universidade, a pós-graduação obteve os seguintes resultados ao longo de 2022:

Diplomas

Como forma de melhor atender os nossos estudantes, as entregas de diplomas na pós-graduação e certificados *lato sensu* passaram a ser efetuadas pela TUAUFRGS e, nessa mesma linha pretende-se em breve disponibilizar os diplomas e certificados totalmente em formato digital.

Além disso, a emissão das Apostilas de Reconhecimento de Diploma de Pós-Graduação Estrangeiro passou a ser realizada de modo totalmente digital a partir do mês de julho de 2022. As apostilas são o resultado de processos em que solicitantes com diploma de mestrado ou doutorado estrangeiro requerem a equivalência do seu grau aqui no Brasil. Até então, as apostilas eram feitas com assinaturas à mão, em papel timbrado e, para a retirada do documento original, o solicitante deveria se deslocar a Porto Alegre, o que demandava tempo e despesas por parte dos solicitantes.

Ações Afirmativas na Pós-Graduação

Em discussão na Universidade desde 2016, o Programa de Ações Afirmativas para a Pós-graduação *Stricto Sensu* (Mestrado e Doutorado) e *Lato Sensu* (Especialização e Residência Profissional ou Multiprofissional em Saúde) da UFRGS entrou na fase de aprovação da sua Resolução pelo Conselho Universitário. O Programa engloba os processos de seleção, ingresso e permanência de discentes de grupos histórica e socialmente discriminados na sociedade brasileira, mormente os seguintes grupos: pessoas pretas e pardas, indígenas, quilombolas; pessoas com deficiência; pessoas travestis e transexuais; pessoas refugiadas ou pessoas com visto humanitário; migrantes em condições de vulnerabilidade social.

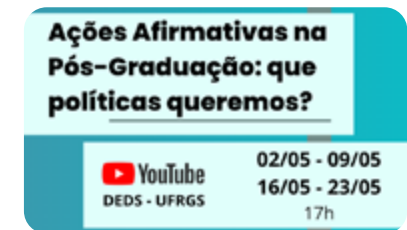

Este Programa tem por objetivos: assegurar a igualdade de oportunidades e promover a diversidade étnico-racial, social e de gênero no ambiente universitário; desenvolver ações e políticas visando garantir a permanência na Universidade de discentes pertencentes aos grupos mencionados acima, estabelecendo condições adequadas de manutenção e orientação para o desenvolvimento e aprimoramento acadêmico-pedagógico; apoiar estudantes, docentes e técnicos administrativos para que promovam, nos diferentes âmbitos da vida universitária, a educação das relações interpessoais, étnico-raciais e acessibilidade.

Atualmente, a UFRGS já conta com 89 programas de pós-graduação que disponibilizam cotas de ações afirmativas em seus Editais de Processo de Seleção.

SUMÁRIO

Apresentação

Governança

Resultados da Gestão

Salão UFRGS

Graduação

► Pós-Graduação

Internacionalização do Ensino

Pesquisa e Inovação

Extensão e Cultura

Assistência Estudantil

Comunicação

Gestão de Acervos

Gestão de Pessoas

Gestão da Tecnologia da Informação

Suprimentos

Gestão de Infraestrutura

Sustentabilidade Ambiental

Gestão Orçamentária e Financeira

Gestão de Custos

Gestão

Informações Orçamentárias,
Financeiras e Contábeis

Materialidade e Integridade

Pós-Graduação

Desafios e Ações Futuras

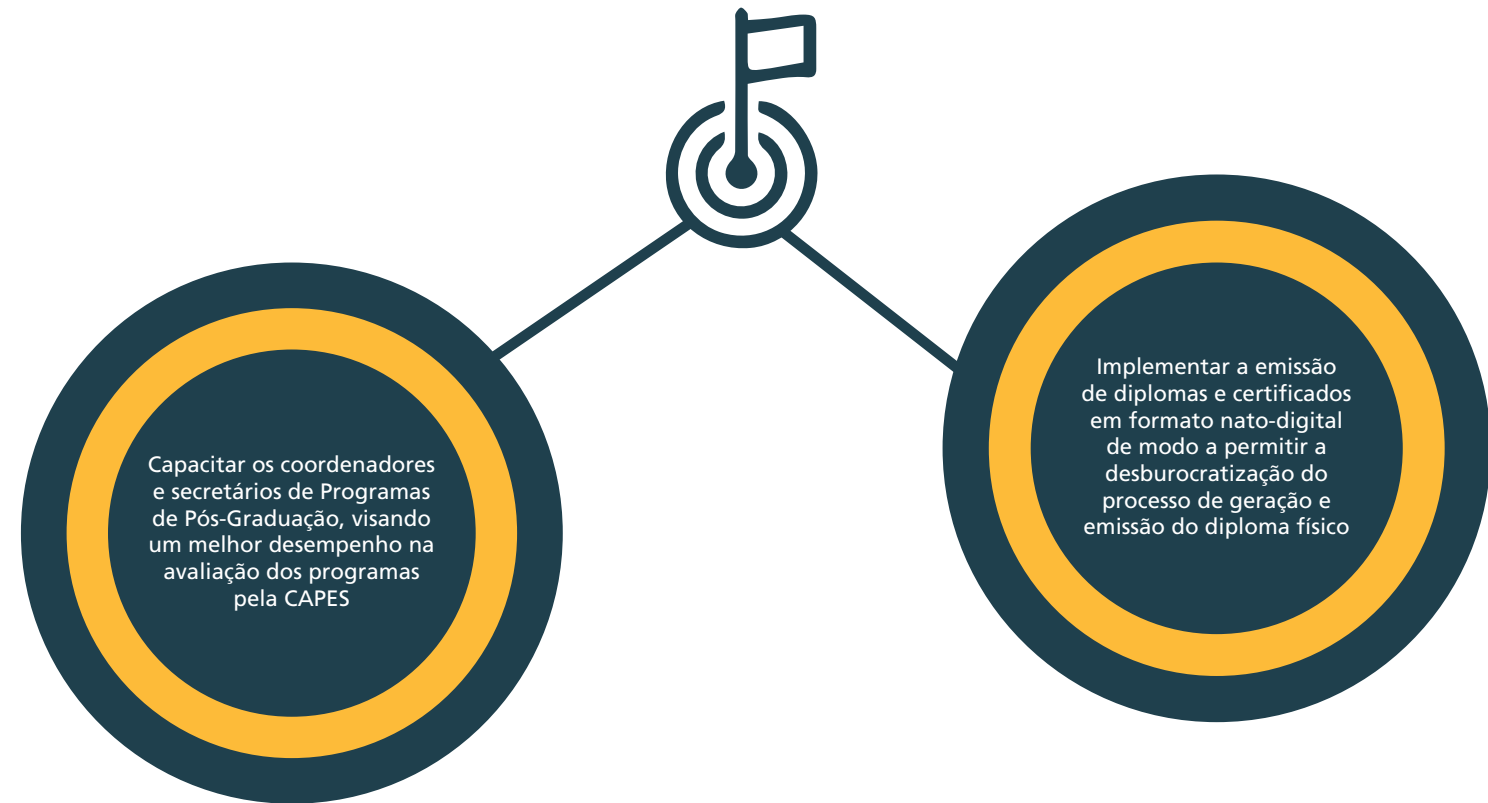

SUMÁRIO

Apresentação

Governança

Resultados da Gestão

Salão UFRGS

Graduação

Pós-Graduação

► Internacionalização do Ensino

Pesquisa e Inovação

Extensão e Cultura

Assistência Estudantil

Comunicação

Gestão de Acervos

Gestão de Pessoas

Gestão da Tecnologia da Informação

Suprimentos

Gestão de Infraestrutura

Sustentabilidade Ambiental

Gestão Orçamentária e Financeira

Gestão de Custos

Gestão

Informações Orçamentárias,
Financeiras e Contábeis

Materialidade e Integridade

Internacionalização do Ensino

O esforço realizado pela UFRGS ao longo dos últimos anos, principalmente no período excepcional da pandemia da COVID-19 que limitou as ações de internacionalização, resultou na expansão da rede de colaboração da UFRGS, o que amplia as oportunidades à comunidade acadêmica tanto no ensino quanto na pesquisa e extensão.

A seguir alguns destaques do ano de 2022.

Acordos Bilaterais

A UFRGS tem um significativo número de acordos bilaterais vigentes. Em 2022, 15 novos convênios de mobilidade foram assinados e 4 estavam em processo de tramitação.

Além disso, foram realizados 29 encontros com universidades estrangeiras, embaixadas e consulados para fomentar o interesse no estabelecimento de parcerias com a UFRGS.

Ainda, em 2022, com a retomada das mobilidades acadêmicas pós-pandemia, a UFRGS aderiu ao Programa de Mobilidade da Associação de Universidades de Língua Portuguesa (AULP).



Comitiva da Universidad de Atacama
Foto: RELINTER

Ulysses 100: pelos olhos brasileiros

Para celebrar o centenário da publicação do livro “Ulysses”, a Embaixada da Irlanda no Brasil e o Consulado-Geral da Irlanda em São Paulo, em parceria com 18 universidades brasileiras, dentre elas a UFRGS, lançaram o concurso cultural “Ulysses 100: Pelos Olhos Brasileiros”, no qual um estudante de cada Universidade participante foi selecionado para realizar uma arte (mural) de cada um dos 18 capítulos do livro “Ulysses” em uma parede da sua instituição.

O capítulo destinado a UFRGS foi o “Lotus Eaters” (Os Lotófagos). A vencedora foi a estudante de artes visuais Brenda Klein, que pintou um mural no 3º andar Centro Cultural da UFRGS.



Mural Os Lotófagos
Foto: Rochele Zandavalli

No próximo ano, o mural criado por Brenda será publicado junto aos demais 17 murais pintados pelo país no e-book #Ulysses – 100: pelos olhos brasileiros que será publicado pela Embaixada da Irlanda e disponibilizado gratuitamente.

SUMÁRIO

Apresentação

Governança

Resultados da Gestão

Salão UFRGS

Graduação

Pós-Graduação

► Internacionalização do Ensino

Pesquisa e Inovação

Extensão e Cultura

Assistência Estudantil

Comunicação

Gestão de Acervos

Gestão de Pessoas

Gestão da Tecnologia da Informação

Suprimentos

Gestão de Infraestrutura

Sustentabilidade Ambiental

Gestão Orçamentária e Financeira

Gestão de Custos

Gestão

Informações Orçamentárias,
Financeiras e Contábeis

Materialidade e Integridade

Internacionalização do Ensino

CAPES PRINT

Em fevereiro, a CAPES aprovou a renovação do Projeto Institucional de Internacionalização (PrInt) da UFRGS para o biênio 2022-2023. Sendo um dos principais projetos de fomento aos programas de pós-graduação da Universidade, dá a oportunidade a docentes e discentes ao direcioná-los a grandes centros internacionais de ensino e pesquisa.

Em setembro, a UFRGS recebeu a visita de técnicas da CAPES para apresentação do processo de implementação e execução do PRINT-UFRGS e discutir a respeito das futuras propostas do Programa para o período 2022-2023.

PrInt-UFRGS 2022

- 11 docentes de 10 programas de pós-graduação realizaram Missões de Curta Duração (França, Portugal, Espanha, Estados Unidos, Inglaterra, Chile e Canadá)
- Recursos utilizados nas Missões: R\$ 371.899,59
- 80 alunos de doutorado contemplados com bolsas para realização de “doutorado-sanduiche”
- 9 docentes da UFRGS contemplados com bolsas na modalidade “Professor Visitante no Exterior Júnior”
- 13 docentes da UFRGS contemplados com bolsas na modalidade Professor Visitante no Exterior Sênior
- 19 professores estrangeiros recebidos pela UFRGS através das bolsas na modalidade “Professor Visitante no Brasil”

Destaques entre os estudantes do Instituto Confúcio

Em maio, ocorreram as eliminatórias brasileiras para o 15º Concurso de Língua e Cultura “Ponte Chinesa” (“Chinese Bridge”) para estudantes de ensino médio. Sarah Moreira de Camargo, aluna do Instituto Confúcio da UFRGS há muitos anos, conquistou o 2º lugar na pontuação total do

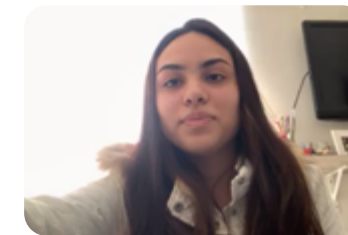

Sarah Moreira de Camargo
Foto: Instituto Confúcio

concurso brasileiro e o reconhecimento do júri e do público por suas profundas habilidades linguísticas e um show de talentos único. Na seção de escuta chinesa da competição, Sarah obteve uma pontuação perfeita de 10, o que mostrou totalmente sua habilidade na língua chinesa.

Ainda no mês de maio, ocorreu a etapa nacional da competição “Chinese Bridge” para estudantes universitários. O Confúcio-UFRGS foi representado pelo estudante de física Samuel Nunes Sant’Anna e pelo estudante de letras Rodrigo Lerner Gutterres. Samuel foi o grande vencedor da competição e Rodrigo obteve a quinta colocação.

A competição é dividida em quatro seções: palestra, audição, leitura e show de talentos. Samuel conquistou o primeiro lugar com nota máxima ou quase total nas três primeiras.



Samuel Nunes Sant’Anna
Foto: Reprodução

SUMÁRIO

Apresentação

Governança

Resultados da Gestão

Salão UFRGS

Graduação

Pós-Graduação

Internacionalização do Ensino

► Pesquisa e Inovação

Extensão e Cultura

Assistência Estudantil

Comunicação

Gestão de Acervos

Gestão de Pessoas

Gestão da Tecnologia da Informação

Suprimentos

Gestão de Infraestrutura

Sustentabilidade Ambiental

Gestão Orçamentária e Financeira

Gestão de Custos

Gestão

Informações Orçamentárias,
Financeiras e Contábeis

Materialidade e Integridade

Pesquisa e Inovação

A Pesquisa e Inovação tem por finalidade gerar conhecimento para o mundo. Através da disseminação do conhecimento produzido e da transferência tecnológica, a Universidade contribui para o desenvolvimento sustentável da sociedade.

As atividades de pesquisa, desenvolvimento tecnológico e inovação da UFRGS são realizadas pelos diversos integrantes da comunidade universitária: docentes, discentes e técnicos administrativos.



O Programa de Iniciação Científica da UFRGS possui 7 modalidades distintas: 1) Ações afirmativas: destinadas a estudantes de graduação ingressos pela política de cotas; 2) Programa Meninas na Ciência: voltado exclusivamente a alunas dos cursos em que a participação feminina é inferior a 40%; 3) Multidisciplinar: específica para pesquisadores que desenvolvem pesquisas multidisciplinares, atuando em áreas diferentes daquelas tradicionais de sua vinculação acadêmica; 4) PRAE: modalidade ofertada em parceria com a Pró-Reitoria de Assuntos Estudantis; 5) Iniciação Científica: reúne as cotas institucionais e de agências governamentais como CNPq e FAPERGS; 6) Bolsas de Iniciação à Popularização da Ciência e de Iniciação ao Ensino de Ciências; 7) Iniciação Científica Júnior: para estudantes do Ensino Médio, em atividades de pesquisa científica na UFRGS.

A pesquisa torna-se o diferencial de uma instituição de ensino superior quando propicia a atualização dos professores e, assim, uma formação altamente qualificada aos estudantes. Da mesma forma, a produtividade da Universidade contribui para o desenvolvimento científico, tecnológico e cultural do país.



Nesses grupos de pesquisa, atualmente, a UFRGS conta com 707 bolsistas de produtividade em pesquisa do CNPq, distribuídos por todas as áreas do conhecimentos e em todos os níveis categorizados pelo CNPq (1A, 1B, 1C, 1D, 2 e Sênior).

SUMÁRIO

Apresentação

Governança

Resultados da Gestão

Salão UFRGS

Graduação

Pós-Graduação

Internacionalização do Ensino

► Pesquisa e Inovação

Extensão e Cultura

Assistência Estudantil

Comunicação

Gestão de Acervos

Gestão de Pessoas

Gestão da Tecnologia da Informação

Suprimentos

Gestão de Infraestrutura

Sustentabilidade Ambiental

Gestão Orçamentária e Financeira

Gestão de Custos

Gestão

Informações Orçamentárias,
Financeiras e Contábeis

Materialidade e Integridade

Pesquisa e Inovação

Propriedade Intelectual

Propriedades Intelectuais Depositadas						
Item	2018	2019	2020	2021	2022	TOTAL
Patente	50	54	27	23	15	169
Desenho Industrial	12	15	2	6	8	43
Software	13	11	16	5	28	73
Marca	7	1	7	3	1	19
Cultivares	0	1	1	0	3	5

Propriedades Intelectuais Concedidas						
Item	2018	2019	2020	2021	2022	TOTAL
Patente	29	27	51	56	41	204
Desenho Industrial	21	23	2	4	11	61
Software	29	11	15	2	1	58
Marca	14	11	2	7	22	56
Cultivares	0	0	2	0	0	2

Patentes na Área da Saúde

A UFRGS licenciou recentemente duas patentes de invenção e *know-how* para empresas do Rio Grande do Sul e do Paraná que atuam no setor da saúde.

- **SimPunction:** desenvolvido no Programa de Pós-Graduação em Engenharia de Produção pelos pesquisadores Carla Schwengber Ten Caten, Carlos Pérez Bergmann e Geana Silva do Santos. O equipamento é resultado da pesquisa de doutorado de Geana, que atua no Laboratório de Práticas de Enfermagem da Faculdade de Enfermagem da UFRGS. Trata-se de um dispositivo eletrônico que mede, em tempo real, o ângulo e a força de utensílios perfurantes empregados na simulação de punção venosa, indicando de forma precisa o procedimento num *display* para controle do usuário.
- **Material biocerâmico:** a empresa Maquira Indústria de Produtos Odontológicos, sediada no município paranaense de Maringá, obteve a licença para desenvolver um material biocerâmico para regeneração dental. A tecnologia foi criada pelos pesquisadores Fabricio Mezzomo Collares, Gabriela de Souza Balbinot e Vicente Castelo Branco Leitune, do Laboratório de Materiais Dentários da Faculdade de Odontologia da UFRGS. A técnica desenvolvida permite produzir o material de forma mais fácil e mais barata em comparação com outros usados atualmente nos tratamentos odontológicos.

SUMÁRIO

Apresentação

Governança

Resultados da Gestão

Salão UFRGS

Graduação

Pós-Graduação

Internacionalização do Ensino

► Pesquisa e Inovação

Extensão e Cultura

Assistência Estudantil

Comunicação

Gestão de Acervos

Gestão de Pessoas

Gestão da Tecnologia da Informação

Suprimentos

Gestão de Infraestrutura

Sustentabilidade Ambiental

Gestão Orçamentária e Financeira

Gestão de Custos

Gestão

Informações Orçamentárias,
Financeiras e Contábeis

Materialidade e Integridade

Pesquisa e Inovação

A área de pesquisa e inovação da UFRGS teve intensa atividade em 2022, impulsionada por um grande número de submissões de projetos de pesquisa, com grande parte deles contemplados em diversos editais de fomento. Durante o ano, o Sistema de Pesquisas UFRGS registrou 5.630 projetos em andamento. A seguir, apresentamos os destaques da área.

Projeto Mulheres na Ciência

Desenvolvido em parceria com a PUCRS e a *King's College London* (KCL), o Projeto Mulheres na Ciência (*Women in Science*) ocorreu entre os meses de janeiro e novembro de 2022 e englobou as seguintes atividades:

- **Programa de Mentoria:** envolvendo 15 alunas de graduação e mestrado da UFRGS como mentorandas e 3 pós-doutorandas como mentoras.
- **Mostra de Cinema Mulheres na Ciência:** apresentação de seis filmes baseados em histórias reais de cientistas mulheres.
- **Intercâmbio UFRGS-PUCRS-KCL:** no mês de outubro foi realizada viagem para Londres no âmbito do programa, na qual foram realizados encontros e discussões com pesquisadores da KCL, além de visitas aos laboratórios e espaços da Universidade.
- **Visita da pesquisadora e professora, Abigail Tucker,** da KCL, para agenda de compromissos relacionados ao projeto.



South Collab Health

O South Collab Health é composto por atores do ecossistema de inovação de Porto Alegre e Região Metropolitana que estão mobilizados com o objetivo de fomentar a inovação na saúde no Rio Grande do Sul. O movimento visa se posicionar como protagonista na construção de um futuro mais conectado, mais integrado e inteligente para a área da saúde. Uma das primeiras iniciativas será a realização de um mapeamento do ecossistema de saúde da Região Sul do Brasil.



Aliança para Inovação na Serra Gaúcha

Reitores da Universidade Federal do Rio Grande do Sul (UFRGS), Universidade de Caxias do Sul (UCS), Universidade Estadual do Rio Grande do Sul (UERGS) e do Instituto Federal do Rio Grande do Sul (IFRS) encaminharam, no mês de fevereiro, a criação da Aliança Regional para a Inovação na Serra Gaúcha.

A iniciativa será semelhante à Aliança para Inovação, que envolve UFRGS, PUC e Unisinos, em prática desde 2018, em Porto Alegre. Conforme destacaram os reitores, a colaboração será materializada por meio de projetos de caráter técnico, científico e cultural, integrando, além das quatro instituições, o poder público, o setor produtivo e a sociedade civil. Tem como objetivo formar e atrair jovens talentos e potencializar o desenvolvimento regional através do engajamento da sociedade e do estímulo a ações de inovação e empreendedorismo.

SUMÁRIO

Apresentação

Governança

Resultados da Gestão

Salão UFRGS

Graduação

Pós-Graduação

Internacionalização do Ensino

► Pesquisa e Inovação

Extensão e Cultura

Assistência Estudantil

Comunicação

Gestão de Acervos

Gestão de Pessoas

Gestão da Tecnologia da Informação

Suprimentos

Gestão de Infraestrutura

Sustentabilidade Ambiental

Gestão Orçamentária e Financeira

Gestão de Custos

Gestão

Informações Orçamentárias,
Financeiras e Contábeis

Materialidade e Integridade

Pesquisa e Inovação

Expedição Criosfera 2

Em dezembro, 12 pesquisadores brasileiros embarcaram para uma expedição de 40 dias na Antártica. Nessa expedição, será instalado o laboratório científico Criosfera 2 a aproximadamente 2 mil quilômetros ao sul da estação brasileira na Antártica (estação Comandante Ferraz). A missão é liderada pelo professor Jefferson Cardia Simões, vice-presidente do Comitê Internacional de Pesquisa Antártica e cientista líder do Programa Antártico Brasileiro (PROANTAR). É considerada a maior expedição brasileira já feita no interior do continente antártico.

O Criosfera 2, construído com tecnologia brasileira, coletará dados do clima e da concentração de dióxido de carbono ao longo de todo o ano. Ao mesmo tempo, parte dos cientistas da expedição estarão fazendo perfuração do gelo antártico para reconstruir a história de uma das geleiras antárticas (Geleira da Ilha Pine) que pode contribuir de maneira abrupta para o aumento do nível do mar global. Um terceiro grupo ainda irá fazer a manutenção daquele que é o laboratório latino-americano mais ao sul do Planeta, o Criosfera 1.

A missão conta com professores da UFRGS, da Universidade Federal do Pará (UFPA) e da Universidade do Estado do Rio de Janeiro (UERJ).

Ainda, no mês de junho de 2022, foi assinado o Decreto n.º 11.096/2022, que atualiza a nova Política Nacional para Assuntos Antárticos (Polantar). O professor Jefferson Cardia Simões representou a comunidade científica nacional no evento.

UFRGS participa do South Summit Brasil

Porto Alegre sediou, no início do mês de maio, a feira *South Summit Brasil*, que reuniu empresas, *startups* e empreendedores do mundo e a comunidade de investidores para criação de oportunidades de negócios. A UFRGS, através do Parque Zenit, montou um estande e apresentou o seu Ecossistema de Inovação da UFRGS na área Innovation do *South Summit*.

Uma atividade integrada ao evento, intitulada “Rota da Inovação - Pacto Alegre”, foi realizada no Centro Cultural da UFRGS para a apresentação dos casos de sucesso que integram o ecossistema de inovação na área da saúde desenvolvidos na UFRGS (*Hub da Saúde*).

Ainda, a UFRGS participou do lançamento da Rede RS Startup, movimento colaborativo que busca tornar o Rio Grande do Sul líder na criação, desenvolvimento e atração de *startups*.

25 anos do CEP UFRGS

Em março, o Comitê de Ética em Pesquisa da UFRGS (CEP) comemorou seus 25 anos através da roda de conversa virtual “25 Anos do CEP UFRGS – Passado, presente e futuro: conquistas e desafios”. No evento realizou-se um encontro histórico com todos os ex-coordenadores do Comitê durante esse período, assim como uma das ex-secretárias. O evento teve transmissão ao vivo através do canal no Youtube da UFRGS TV e está disponível através [deste link](#).

SUMÁRIO

- Apresentação
- Governança
- Resultados da Gestão
 - Salão UFRGS
 - Graduação
 - Pós-Graduação
 - Internacionalização do Ensino
 - ▶ Pesquisa e Inovação
 - Extensão e Cultura
 - Assistência Estudantil
 - Comunicação
 - Gestão de Acervos
 - Gestão de Pessoas
 - Gestão da Tecnologia da Informação
 - Suprimentos
 - Gestão de Infraestrutura
 - Sustentabilidade Ambiental
 - Gestão Orçamentária e Financeira
 - Gestão de Custos
 - Gestão
- Informações Orçamentárias, Financeiras e Contábeis
- Materialidade e Integridade

Pesquisa e Inovação

Rede BioFood

Com recursos da Fundação de Amparo à Pesquisa do Estado do Rio Grande do Sul (Fapergs), foi criada a Rede BioFood. O consórcio envolve universidades, públicas e privadas, e empresas. Fazem parte: UFRGS, UFFS, UFSM, Uergs, Unisinos, Univates, UFCSPA, UCS, IFRS, Furg, Instituto de Pesquisas Veterinárias Desidério Finamor (IPVDF), Secretaria da Agricultura, Pecuária e Desenvolvimento Rural (SEAPDR) e Quatro G Biotecnologia.

Sob coordenação do professor do Programa de Pós-Graduação em Ciência e Tecnologia de Alimentos da UFRGS, Marco Antônio Záchia Ayub, o projeto visa à criação de um centro regional de pesquisa permanente para o desenvolvimento da ciência e tecnologia de bioprocessos e biotecnologia aplicados à industrialização de alimentos de qualidade e inovadores, em um sistema de economia circular, com integração completa de ciclos produtivos.

O centro regional terá sede no Instituto de Ciência e Tecnologia de Alimentos da UFRGS, ao qual está vinculada a maioria dos pesquisadores que colaboram com a iniciativa. Entretanto, as pesquisas serão conduzidas nos laboratórios de cada uma das instituições que compõe a rede, podendo contar com a estrutura de todas as demais participantes, conforme suas necessidades.



Originality

Em setembro, a UFRGS adquiriu a licença de uso do *software* Originality, da empresa Turnitin Brasil, que permite a análise da originalidade dos textos acadêmicos produzidos por meio da geração de relatório de similaridade do conteúdo analisado com trabalhos publicados em diferentes bancos de dados de artigos, periódicos e textos acadêmicos.

O público-alvo desse *software* é toda a comunidade acadêmica, incluindo docentes, alunos, revisores e editores de periódicos, comitê de ética e demais interessados na produção e revisão de textos acadêmicos.

Cultivares de aveia desenvolvidas na UFRGS

Três novas cultivares de aveia, desenvolvidas pelo Programa de Melhoramento Genético de Aveia da Faculdade de Agronomia da UFRGS foram apresentadas em evento na cidade de Três de Maio.

O desenvolvimento de uma cultivar leva em torno de 10 a 12 anos. As melhores linhagens são testadas ao longo de quatro anos para comprovar a qualidade do grão, e só então são lançadas no mercado.

Leia na íntegra reportagem especial sobre o projeto publicada pelo Jornal do Comércio em outubro, clicando na figura ao lado.



SUMÁRIO

Apresentação

Governança

Resultados da Gestão

Salão UFRGS

Graduação

Pós-Graduação

Internacionalização do Ensino

► Pesquisa e Inovação

Extensão e Cultura

Assistência Estudantil

Comunicação

Gestão de Acervos

Gestão de Pessoas

Gestão da Tecnologia da Informação

Suprimentos

Gestão de Infraestrutura

Sustentabilidade Ambiental

Gestão Orçamentária e Financeira

Gestão de Custos

Gestão

Informações Orçamentárias,
Financeiras e Contábeis

Materialidade e Integridade

Pesquisa e Inovação

Projeto Bases Zwitteriônicas

A UFRGS foi a primeira colocada na seleção pública da Financiadora de Estudos e Projetos do Ministério de Ciência, Tecnologia e Inovação (MCTI/ FINEP/FNDCT) para o desenvolvimento de tecnologias para monetização do gás natural do pré-sal. O projeto é uma iniciativa do Instituto de Química e do Departamento de Engenharia Química da Escola de Engenharia.

A proposta prevê a realização de protótipo laboratorial, simulação e projeto detalhado para a construção de uma planta-piloto para a captura de CO₂ - do gás natural do pré-sal. O material absorvente foi recentemente desenvolvido pela UFRGS em parceria com a Petrobras.

A UFRGS e a Petrobras são pioneiras nessa tecnologia e, juntas, detêm os direitos sobre o pedido de depósito de patente desses processos. O material é inédito no mundo e substitui as alcanolaminas – tradicionalmente utilizadas em processos de captura de CO₂ – por sais orgânicos não voláteis, tornando os processos mais econômicos e com menor impacto ambiental. [Leia mais a respeito do projeto neste link](#) ou [ouça o programa da Rádio da Universidade Ciência 1080](#), que entrevistou a vice-coordenadora do projeto.

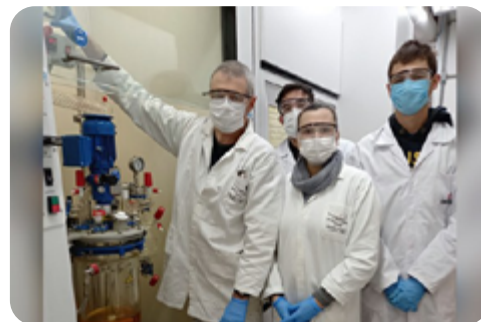

Günter Ebeling, Graciane Marim, Rafael Zink e Guilherme Aydos (ao fundo)

Foto: Divulgação

Projeto no Complexo Industrial de Rio Grande

Com o objetivo de obter informações seguras sobre a qualidade do ar e simular o impacto de novos empreendimentos, a UFRGS desenvolverá, a partir de convênio firmado com a Prefeitura Municipal de Rio Grande, o monitoramento do ar da cidade situada ao sul do estado. O projeto “Avaliação, monitoramento e previsão da qualidade do ar na região do Complexo Industrial de Rio Grande – RS”, em parceria com o Instituto de Geociências da UFRGS, partiu da demanda da prefeitura do município e busca, inicialmente, avaliar o impacto da instalação de uma usina termelétrica no local, mas os resultados poderão ser aproveitados na avaliação para receber qualquer indústria. [Leia mais sobre o projeto neste link](#).

Novos INCTs

Em dezembro, a UFRGS teve quatro propostas aprovadas para a constituição de novos Institutos Nacionais de Ciência e Tecnologia (INCTs):

- Saúde Cerebral
- Agricultura de Baixa Emissão de Carbono
- Impressão 3D e Materiais Avançados Aplicados à Saúde Humana e Animal
- Biologia do Câncer Infantil e Oncologia Pediátrica

[Leia mais sobre os projetos neste link](#)

SUMÁRIO

- Apresentação
- Governança
- Resultados da Gestão
 - Salão UFRGS
 - Graduação
 - Pós-Graduação
 - Internacionalização do Ensino
 - ▶ Pesquisa e Inovação
 - Extensão e Cultura
 - Assistência Estudantil
 - Comunicação
 - Gestão de Acervos
 - Gestão de Pessoas
 - Gestão da Tecnologia da Informação
 - Suprimentos
 - Gestão de Infraestrutura
 - Sustentabilidade Ambiental
 - Gestão Orçamentária e Financeira
 - Gestão de Custos
 - Gestão
- Informações Orçamentárias, Financeiras e Contábeis
- Materialidade e Integridade

Pesquisa e Inovação

Eventos

Ao longo de 2022, foram realizadas diversas ações relacionadas a pesquisa, inovação e empreendedorismo. Clique nas figuras dos eventos para saber mais.



SUMÁRIO

Apresentação

Governança

Resultados da Gestão

Salão UFRGS

Graduação

Pós-Graduação

Internacionalização do Ensino

► Pesquisa e Inovação

Extensão e Cultura

Assistência Estudantil

Comunicação

Gestão de Acervos

Gestão de Pessoas

Gestão da Tecnologia da Informação

Suprimentos

Gestão de Infraestrutura

Sustentabilidade Ambiental

Gestão Orçamentária e Financeira

Gestão de Custos

Gestão

Informações Orçamentárias,
Financeiras e Contábeis

Materialidade e Integridade

Pesquisa e Inovação

Pesquisadores da UFRGS em Destaque em 2022

Márcia Barbosa - Instituto de Física

Professora e pesquisadora do Instituto de Física da UFRGS, integra a lista da revista Forbes das “16 cientistas brasileiras que fizeram história”, publicada no mês de junho. Diretora da Academia Brasileira de Ciências, a docente dedica-se à pesquisa na área da Física, sendo especialista em estudos relacionados à água e ao uso de suas anomalias para processos físicos e biológicos. Em 2019, foi eleita membro da Academia Mundial de Ciências e, em 2020, foi destaque na Forbes Brasil, sendo considerada uma das 20 mulheres mais poderosas do país.

Alan Alves Brito - Instituto de Física

O CNPq divulgou em junho o docente como ganhador do Prêmio José Reis de divulgação científica e tecnológica em 2022. O professor Alan recebe a premiação na categoria ‘Pesquisador e Escritor’. O Prêmio, que está na 42.^a edição, é um estímulo a iniciativas de pessoas e instituições que buscam aproximar a Ciência da sociedade. Leia mais sobre o docente e seu trabalho [neste link](#).

Thiago Henrique Bragato Barros - Faculdade de Biblioteconomia e Comunicação

Em julho, o docente tomou posse como presidente da Sociedade Internacional para Organização do Conhecimento (ISKO). A ISKO é considerada a mais importante associação internacional da área de Organização do Co-

nhecimento e reúne cerca de 600 membros (80 brasileiros), de 30 países, e conta com 15 capítulos regionais.

Carlos André Bulhões Mendes – Instituto de Pesquisas Hidráulicas

O docente e reitor participou como palestrante principal da Reunião Anual da “Global Federation of Competitiveness Councils” (GFCC) e “Global Innovation Summit”, eventos realizados em Atenas – Grécia, no mês de novembro. A GFCC é uma rede de líderes e organizações mundial comprometidos com a competitividade e padrões de vida mais elevados.

Patricia Pranke - Faculdade de Farmácia

A docente e vice-reitora recebeu no mês de julho o prêmio “2022 Educação, Treinamento e Extensão da Sociedade Internacional de Engenharia de Tecidos e Medicina Regenerativa – Américas (Termis-AM)”, maior sociedade científica internacional dessas áreas. A premiação é um reconhecimento pelos mais de 15 anos de dedicação da professora ao desenvolvimento de novas tecnologias na área.

Paulo Antônio Barros Oliveira - Faculdade de Medicina

O professor foi agraciado com o prêmio “IEA Fellow Award”, concedido anualmente pela International Ergonomics Association (IEA). Oliveira foi o terceiro brasileiro contemplado com esse prêmio nos 50 anos de existência da associação. O docente desenvolve pesquisa nos temas ergonomia, saúde do trabalhador, vigilância em saúde, prevenção de doenças e de acidentes de trabalho.

SUMÁRIO

Apresentação

Governança

Resultados da Gestão

Salão UFRGS

Graduação

Pós-Graduação

Internacionalização do Ensino

► Pesquisa e Inovação

Extensão e Cultura

Assistência Estudantil

Comunicação

Gestão de Acervos

Gestão de Pessoas

Gestão da Tecnologia da Informação

Suprimentos

Gestão de Infraestrutura

Sustentabilidade Ambiental

Gestão Orçamentária e Financeira

Gestão de Custos

Gestão

Informações Orçamentárias,
Financeiras e Contábeis

Materialidade e Integridade

Pesquisa e Inovação

Pesquisadores da UFRGS em Destaque em 2022

Marisa Ribeiro Cardoso - Faculdade de Veterinária e Cimélio Bayer - Faculdade de Agronomia

A edição de 2022 do prêmio O Futuro da Terra, da Fapergs em parceria com O Jornal do Comércio, teve entre os agraciados dois docentes da UFRGS. A premiação homenageia cientistas, pesquisadores, agricultores e entidades que buscam o desenvolvimento da ciência e da tecnologia aplicados à preservação do meio ambiente e do agronegócio no Estado. A entrega dos troféus ocorreu em agosto na 45ª Expointer.

Gabriela de Souza Balbinot - Faculdade de Odontologia

A professora recebeu, em setembro, o Prêmio *IADR Hatton Competition and Awards* na 39ª Reunião da Sociedade Brasileira de Pesquisa Odontológica, realizada em Campinas, São Paulo.

Cláudio Henrique Nunes Mourão - Instituto de Letras

“Os olhos na Rua do Arvoredo” conquistou o prêmio de Melhor Mini Curta pelo voto popular do III Festival Despertacular, em setembro. A produção em Libras tem direção do professor surdo Cláudio Mourão e roteiro da doutoranda surda do Programa de Pós-Graduação em Educação Bruna da Silva Branco, além de ambos atuarem no filme. O documentário é inspirado na história ocorrida no século XIX em Porto Alegre. Por enquanto, o curta deve ficar restrito a festivais/mostras de cinema até 2023.

Nossa Pesquisa é Destaque

A qualidade da pesquisa realizada na UFRGS, nas diferentes áreas do conhecimento, é a principal responsável pela boa classificação da UFRGS nos rankings internacionais, conforme pode ser visto na figura resumo abaixo. Mais informações sobre rankings, consulte a página 150.

A UFRGS nos Rankings Internacionais

Ranking (edição 2022/2023)	Posição Mundial	Posição América Latina	Posição Brasil	Posição Federal
 Green Metrics 2022	272º	40º	10º	5º
 Worldwide Professional University Rankings 2022	625º	1º	1º	1º
 CWTS World Ranking 2022	218º	5º	4º	1º
 SHANGHAI RANKING 2022	401-500º	5-9º	3-6º	1-3º
 QS WORLD UNIVERSITY RANKINGS 2022	461º	9º	5º	2º
 SCIMAGO INSTITUTIONS RANKINGS 2022	212º	5º	4º	1º
 THE WORLD UNIVERSITY RANKINGS 2022	601-800º	4-10º	3-4º	1-2º
 WORLD UNIVERSITY RANKINGS 2022	751-800º	43-53º	8º	4º
 RANKING WEB OF UNIVERSITIES 2022/23	816º	26º	14º	10º

SAI Secretaria de Avaliação Institucional

SUMÁRIO

Apresentação

Governança

Resultados da Gestão

Salão UFRGS

Graduação

Pós-Graduação

Internacionalização do Ensino

► Pesquisa e Inovação

Extensão e Cultura

Assistência Estudantil

Comunicação

Gestão de Acervos

Gestão de Pessoas

Gestão da Tecnologia da Informação

Suprimentos

Gestão de Infraestrutura

Sustentabilidade Ambiental

Gestão Orçamentária e Financeira

Gestão de Custos

Gestão

Informações Orçamentárias,
Financeiras e Contábeis

Materialidade e Integridade

Pesquisa e Inovação

Prêmio Capes de Tese

Noves trabalhos realizados na UFRGS foram destacados nacionalmente na edição de 2022 do Prêmio CAPES de Tese, dois deles na categoria principal e sete com menções honrosas.

Os pesquisadores vencedores foram: William Fernandes Molina, professor do Colégio de Aplicação e aluno no Programa de Pós-Graduação (PPG) de Artes Cênicas, na categoria Artes; e Fernando Fernandes dos Santos, orientado por Paolo Rech, e co-orientado por Luigi Carro, aluno no PPG da Computação, na área Ciência da Computação.

Menções Honrosas

- Eduardo Baltar de Souza Leão, orientador Luis Felipe Machado do Nascimento, PPG em Administração
- Clementine Ismerie Marechal, orientador Sérgio Baptista da Silva, PPG em Antropologia Social
- Édina Poletto, orientador Guilherme Baldo, co-orientadora Úrsula da Siveira Matte, PPG em Genética e Biologia Molecular
- Alice Hertzog Resadori, orientadora Roberta Camineiro Baggio, PPG em Direito
- Filipe Stona, orientador Marcelo Savino Portugal, PPG em Economia
- Guilherme Pereira Paim, orientador Sérgio Bampi, co-orientador Eduardo Antônio César da Costa, PPG em Microeletrônica
- Ana Cláudia de Souza, orientadora Márcia Lorena Fagundes Chaves, PPG em Medicina: Ciências Médicas

Prêmios e Reconhecimentos

A comunidade acadêmica da UFRGS também recebeu reconhecimentos através de outras premiações importantes. Clique nos links abaixo para saber mais.

- [XI Prêmio de Fotografia - Ciência & Arte \(CNPq\): Thiago Carlisbino, doutorando em Geociências](#)
- [Estação Experimental Agrônômica recebe destaque na Expointer como expositora de búfalos](#)
- [Prêmio Pesquisador Gaúcho: Lavínia Schüler Faccini \(Instituto de Biociências\), Flávio Sanson Fogliatto \(Escola de Engenharia\) e Marília Patta Ramos \(Instituto de Filosofia e Ciências Humanas\)](#)
- [46 pesquisadores da UFRGS na lista de mais influentes do mundo](#)
- [Professor Luis Augusto Paim Rohde \(Faculdade de Medicina\) está entre os pesquisadores mais citados do mundo](#)
- [Dois professores eleitos membros da Academia Brasileira de Ciências: Rafael Roesler \(Instituto de Ciências Básicas da Saúde\) e Cristina Furlanetto \(Instituto de Física\)](#)
- [Prêmio de inovação tecnológica da ANP](#)

SUMÁRIO

- Apresentação
- Governança
- Resultados da Gestão
 - Salão UFRGS
 - Graduação
 - Pós-Graduação
 - Internacionalização do Ensino
 - ▶ Pesquisa e Inovação
 - Extensão e Cultura
 - Assistência Estudantil
 - Comunicação
 - Gestão de Acervos
 - Gestão de Pessoas
 - Gestão da Tecnologia da Informação
 - Suprimentos
 - Gestão de Infraestrutura
 - Sustentabilidade Ambiental
 - Gestão Orçamentária e Financeira
 - Gestão de Custos
 - Gestão
- Informações Orçamentárias, Financeiras e Contábeis
- Materialidade e Integridade

Pesquisa e Inovação

Desafios e Ações Futuras

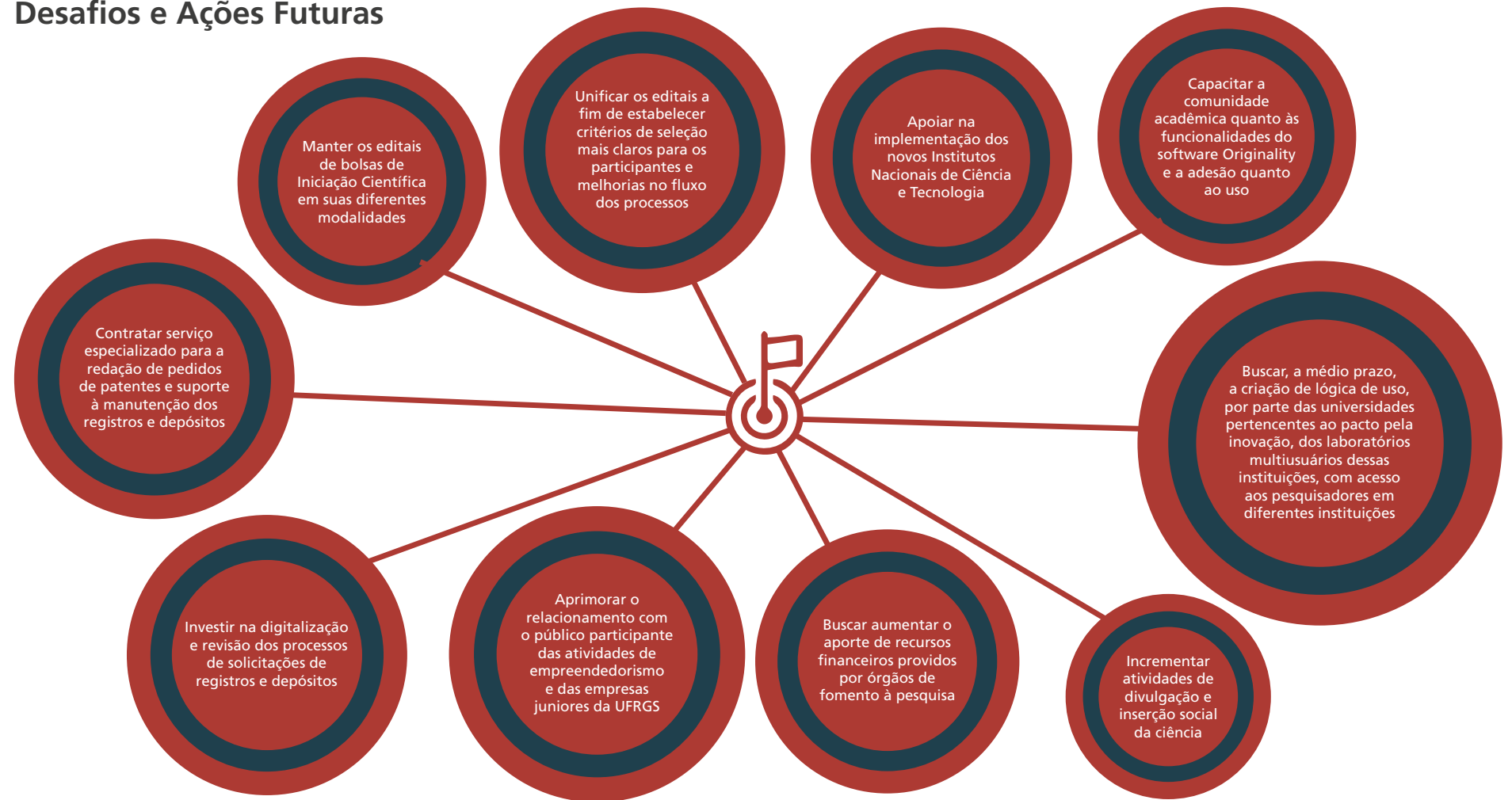

SUMÁRIO

- Apresentação
- Governança
- Resultados da Gestão
 - Salão UFRGS
 - Graduação
 - Pós-Graduação
 - Internacionalização do Ensino
 - ▶ Pesquisa e Inovação
 - Extensão e Cultura
 - Assistência Estudantil
 - Comunicação
 - Gestão de Acervos
 - Gestão de Pessoas
 - Gestão da Tecnologia da Informação
 - Suprimentos
 - Gestão de Infraestrutura
 - Sustentabilidade Ambiental
 - Gestão Orçamentária e Financeira
 - Gestão de Custos
 - Gestão
- Informações Orçamentárias, Financeiras e Contábeis
- Materialidade e Integridade

Pesquisa e Inovação

Desafios e Ações Futuras

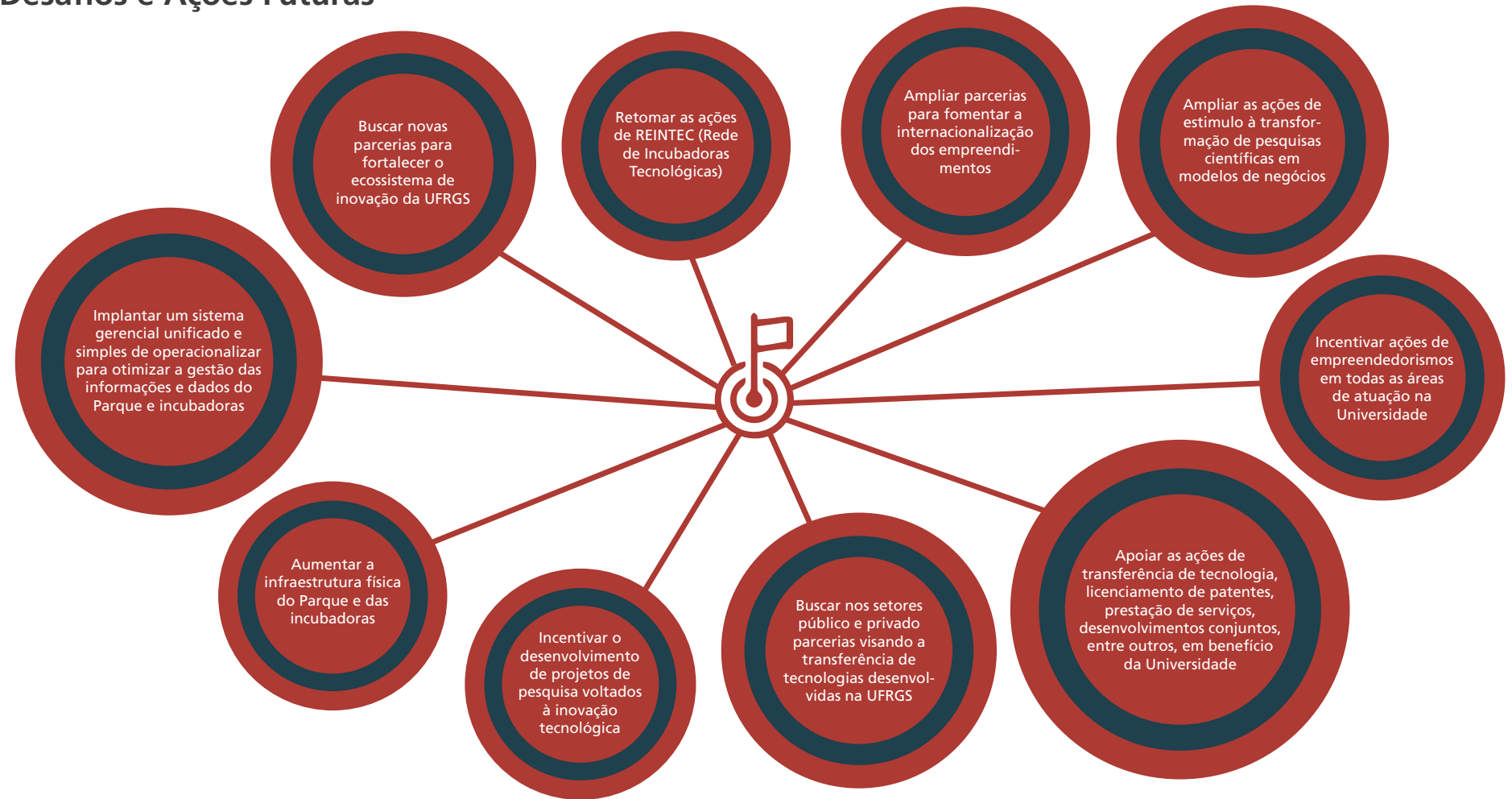

SUMÁRIO

- Apresentação
- Governança
- Resultados da Gestão
 - Salão UFRGS
 - Graduação
 - Pós-Graduação
 - Internacionalização do Ensino
 - Pesquisa e Inovação
 - ▶ Extensão e Cultura
 - Assistência Estudantil
 - Comunicação
 - Gestão de Acervos
 - Gestão de Pessoas
 - Gestão da Tecnologia da Informação
 - Suprimentos
 - Gestão de Infraestrutura
 - Sustentabilidade Ambiental
 - Gestão Orçamentária e Financeira
 - Gestão de Custos
 - Gestão
- Informações Orçamentárias, Financeiras e Contábeis
- Materialidade e Integridade

Extensão e Cultura

A extensão é um processo educativo, cultural e científico que articula, amplia, desenvolve e realimenta o ensino e a pesquisa, propiciando a interdisciplinaridade e viabilizando a relação transformadora entre a Universidade e a sociedade.

Conforme descrito no art. 1º da Resolução nº 75/2019, aprovada pelo Conselho de Ensino, Pesquisa e Extensão, este contato entre a comunidade universitária e a sociedade, que visa ao desenvolvimento mútuo e estabelece a troca de saberes, tem como consequências a produção do conhecimento resultante do confronto com as realidades nacional e regional, a democratização do conhecimento acadêmico e a participação efetiva de comunidades na atuação da Universidade.



Em 2022 foram realizadas mais de 2.400 ações de extensão abrangendo as mais distintas áreas temáticas.



SUMÁRIO

Apresentação

Governança

Resultados da Gestão

Salão UFRGS

Graduação

Pós-Graduação

Internacionalização do Ensino

Pesquisa e Inovação

► Extensão e Cultura

Assistência Estudantil

Comunicação

Gestão de Acervos

Gestão de Pessoas

Gestão da Tecnologia da Informação

Suprimentos

Gestão de Infraestrutura

Sustentabilidade Ambiental

Gestão Orçamentária e Financeira

Gestão de Custos

Gestão

Informações Orçamentárias,
Financeiras e Contábeis

Materialidade e Integridade

Extensão e Cultura

Inserção curricular da extensão

Conforme já destacado no capítulo referente à graduação deste relatório, a inserção da extensão nos currículos dos cursos de graduação tem recebido bastante atenção da UFRGS e, em especial, da Pró-Reitoria de Extensão, que propôs reuniões sistemáticas, ao longo do ano, com as diversas instâncias da Universidade envolvidas, além de promover e realizar dois eventos específicos sobre a curricularização: em abril, o “Fórum sobre Curricularização da Extensão” e, em junho, o “Encontro sobre a Curricularização da Extensão”. O trabalho conjunto das áreas de Extensão, Graduação e Tecnologia da Informação resultou na implementação da inserção curricular da extensão nos Sistemas de Extensão e de Graduação, em dezembro de 2022, com divulgação ampliada e realização de reuniões com Unidades Acadêmicas, além de elaboração de materiais informativos à comunidade, orientando sobre esse processo de registro já para o primeiro semestre letivo de 2023.



Também foi disponibilizada uma página online para tratar dos principais documentos e atualizações sobre a inserção da extensão nos currículos dos cursos de graduação da UFRGS. No espaço, é possível acessar: a Resolução 29/2021 do Conselho de Ensino, Pesquisa e Extensão; uma apresentação detalhada sobre os conceitos de extensão, legislação e como será a implantação na Universidade; além de três vídeos sobre o assunto.

A Constituição brasileira de 1988, artigo 207, estabelece a indissociabilidade entre ensino, pesquisa e extensão, o que significa que as instituições de ensino superior devem trabalhar essa tríade de forma equivalente. Conforme esse princípio, as universidades têm autonomia didático-científica, administrativa e de gestão financeira e patrimonial, mas precisam articular esses três eixos a fim de fornecer uma formação integral aos acadêmicos.

Na prática, entretanto, não existia a obrigatoriedade de que a carga horária dos cursos de graduação incluísse a pesquisa e a extensão. Isso mudou com a Resolução do Conselho Nacional de Educação de 2018, que determinou que as instituições de ensino superior teriam até o final de 2022 para dedicarem, no mínimo, 10% da carga horária de seus cursos de graduação para a extensão universitária, e estabeleceu critérios para que as atividades pudessem ser contabilizadas como extensão.



SUMÁRIO

Apresentação

Governança

Resultados da Gestão

Salão UFRGS

Graduação

Pós-Graduação

Internacionalização do Ensino

Pesquisa e Inovação

► Extensão e Cultura

Assistência Estudantil

Comunicação

Gestão de Acervos

Gestão de Pessoas

Gestão da Tecnologia da Informação

Suprimentos

Gestão de Infraestrutura

Sustentabilidade Ambiental

Gestão Orçamentária e Financeira

Gestão de Custos

Gestão

Informações Orçamentárias,
Financeiras e Contábeis

Materialidade e Integridade

Extensão e Cultura

Colações de grau UFRGS



O retorno da realização das colações de grau no formato presencial foi um marco simbólico e afetivo importante para a Instituição após um período crítico de distanciamento social. A retomada das formaturas, inicialmente, trouxe insegurança por se tratar do primeiro grande evento a ter um calendário retomado na Universidade no formato presencial. Para que isso fosse possível, foi realizado um planejamento detalhado de todas as rotinas de trabalho com o intuito de proporcionar mais segurança ao público frequentador. O planejamento considerou tanto questões de higiene quanto de distanciamento social. Diante disso, realizou-se, com sucesso, um feito único, a concentração das colações e confirmações de grau relativas aos semestres letivos 2019/2, 2020/1, 2020/2 e 2021/1 em apenas um único período de colação de grau, que ocorreu entre os meses de fevereiro a maio de 2022.

Orquestra Filarmônica UFRGS

Em agosto, foi promovido o concerto de lançamento da Orquestra Filarmônica UFRGS. Sob regência do Maestro Carlos Völker-Fecher, professor do Instituto de Artes, a primeira apresentação presencial da Filarmônica lotou o Salão de Atos da Universidade.

[Neste link é possível conferir a apresentação.](#)

[Re]Viva! UFRGS

Em novembro, aconteceu a primeira edição do [Re]Viva – Dia do Egresso UFRGS. O evento é destinado para ex-alunos da Universidade e proporcionou momentos de reencontro com colegas e a visita a lugares marcantes da história de cada um por prédios e unidades. A programação contou com recepção em algumas Unidades Acadêmicas, além de um *talk-show* com ex-alunos ilustres que falaram sobre suas trajetórias de vida e com a tradicional Cerimônia do Jubileu dos Graduados, que homenageou egressos com a certificação do Jubileu de Prata (25 anos), Ouro (50 anos) e Diamante (60 anos). [Clique aqui](#) para conhecer a programação e [neste link](#) para ver as fotos do evento.



UFRGS Portas Abertas

Presente no calendário anual da Universidade desde 2003, o evento de 2020 foi cancelado em função da necessidade de distanciamento social imposta pela pandemia e realizado de maneira remota em 2021. Em 2022, de volta ao formato presencial, [o projeto teve recorde de atividades.](#)

O UFRGS Portas Abertas proporciona aos estudantes interessados em ingressar na instituição a possibilidade de vivenciarem um primeiro contato com as atividades de ensino, pesquisa e extensão, além de auxiliar na tomada de decisões sobre os diferentes rumos profissionais que os vestibulandos podem tomar. Atividades de todas as áreas do conhecimento estão disponíveis para visitação de maneira gratuita durante o evento.

SUMÁRIO

Apresentação

Governança

Resultados da Gestão

Salão UFRGS

Graduação

Pós-Graduação

Internacionalização do Ensino

Pesquisa e Inovação

► Extensão e Cultura

Assistência Estudantil

Comunicação

Gestão de Acervos

Gestão de Pessoas

Gestão da Tecnologia da Informação

Suprimentos

Gestão de Infraestrutura

Sustentabilidade Ambiental

Gestão Orçamentária e Financeira

Gestão de Custos

Gestão

Informações Orçamentárias,
Financeiras e Contábeis

Materialidade e Integridade

Extensão e Cultura

Planetário da UFRGS comemora 50 anos

O Planetário Professor José Baptista Pereira da UFRGS foi inaugurado em 1972 com a proposta de oferecer programação científica e cultural à comunidade. O local foi batizado em homenagem a um professor de Engenharia de grande relevância à astronomia no Rio Grande do Sul. Neste ano, o Planetário completou 50 anos.

Em cinco décadas há muitas histórias marcantes de pessoas que, quando crianças, visitaram o Planetário e, depois de adultas, levaram filhos e até netos ao local. O encantamento dá acesso ao conhecimento científico. Investigar o espaço leva ao desejo pelo novo e à curiosidade pelo conhecimento. Mesmo que não saiam todos físicos ou astronautas, o Planetário é capaz de colaborar para marcar crianças, adolescentes e adultos com o desejo pelo aprendizado. Nesses 50 anos, são mais de cem programas diferentes projetados na cúpula e mais de um milhão de pessoas alcançadas pela divulgação científica de forma interdisciplinar. [Leia na íntegra a reportagem sobre a cerimônia ocorrida em novembro.](#)



Cúpula

A nomeação da cúpula do Planetário em sua reinauguração também foi incluída nas comemorações de aniversário. A partir de então, a cúpula passou a se chamar “Ary Nienow”, em homenagem ao servidor que atuou por cerca de 48 anos no órgão, desde a construção do prédio. Ele faleceu em abril de 2021. Seu filho, Júlio Nienow, participou do descerramento da placa. O servidor foi o responsável pela manutenção do projetor SpaceMaster, que está na cúpula, e dedicou sua vida ao Planetário.



Ary Nienow

Foto: Guilherme Santos/Sul21



Reinauguração da Cúpula do Planetário

Foto: Gustavo Diehl

SUMÁRIO

Apresentação

Governança

Resultados da Gestão

Salão UFRGS

Graduação

Pós-Graduação

Internacionalização do Ensino

Pesquisa e Inovação

► Extensão e Cultura

Assistência Estudantil

Comunicação

Gestão de Acervos

Gestão de Pessoas

Gestão da Tecnologia da Informação

Suprimentos

Gestão de Infraestrutura

Sustentabilidade Ambiental

Gestão Orçamentária e Financeira

Gestão de Custos

Gestão

Informações Orçamentárias,
Financeiras e Contábeis

Materialidade e Integridade

Extensão e Cultura

35 anos da Sala Redenção

Em 2022, a Sala Redenção reabriu suas portas depois de dois anos fechada devido à pandemia da COVID-19. Para celebrar os 35 anos do cinema da UFRGS, completados no mês de abril, foram apresentadas sete mostras temáticas, resgatando obras marcantes na história da Sala, além de sua programação regular. Ao todo, ao longo do ano, foram realizadas 398 sessões, organizadas tanto internamente quanto por parceiros internos e externos à Universidade.

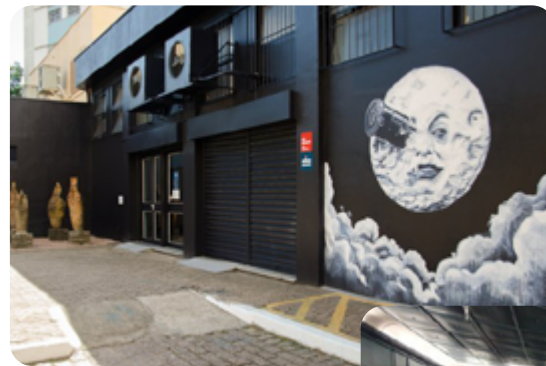

Sala Redenção.

Foto: Rochele Zandavalli



Foto: PROEXT

Ponto UFRGS 5 anos

Para marcar a data, no mês de novembro, foram realizadas duas oficinas criativas, abertas a toda a comunidade: a Oficina de Escrita Criativa no Centro Cultural e a Oficina de Aquarela em frente à loja.

Ao longo do ano, seis novas coleções foram lançadas pela Ponto UFRGS. Além de produtos institucionais que são recriados todos os anos, foi lançada uma coleção que celebrou os 50 anos do Planetário da UFRGS.

Clique nas figuras para conhecer algumas das coleções!



SUMÁRIO

- Apresentação
- Governança
- Resultados da Gestão
 - Salão UFRGS
 - Graduação
 - Pós-Graduação
 - Internacionalização do Ensino
 - Pesquisa e Inovação
 - ▶ Extensão e Cultura
 - Assistência Estudantil
 - Comunicação
 - Gestão de Acervos
 - Gestão de Pessoas
 - Gestão da Tecnologia da Informação
 - Suprimentos
 - Gestão de Infraestrutura
 - Sustentabilidade Ambiental
 - Gestão Orçamentária e Financeira
 - Gestão de Custos
 - Gestão
- Informações Orçamentárias, Financeiras e Contábeis
- Materialidade e Integridade

Extensão e Cultura

Outros eventos

Clique nas imagens para saber mais a respeito de algumas das ações de extensão promovidas em 2022.



SUMÁRIO

Apresentação

Governança

Resultados da Gestão

Salão UFRGS

Graduação

Pós-Graduação

Internacionalização do Ensino

Pesquisa e Inovação

► Extensão e Cultura

Assistência Estudantil

Comunicação

Gestão de Acervos

Gestão de Pessoas

Gestão da Tecnologia da Informação

Suprimentos

Gestão de Infraestrutura

Sustentabilidade Ambiental

Gestão Orçamentária e Financeira

Gestão de Custos

Gestão

Informações Orçamentárias,
Financeiras e Contábeis

Materialidade e Integridade

Extensão e Cultura

AMPARE

No final do ano de 2021, em sintonia com a importante demanda por parte de segmentos da comunidade universitária, foi criado o Núcleo AMPARE – Assédio Moral, Projeto de Acompanhamento e Reparação. O Núcleo é composto de 22 membros, que incluem professores, técnicos administrativos e estudantes.



O Núcleo atua através da realização de ações pedagógicas, educativas e de conscientização. Seu papel é difundir conhecimentos e pesquisas sobre o tema, a fim de educar as pessoas. Categorizar ou investigar casos de assédio não é de competência do AMPARE, mas sim prevenir, acompanhar casos e dar suporte às vítimas. As ações de prevenção contam com várias instâncias responsáveis da Universidade, como a Ouvidoria, os órgãos da área da saúde ligados à SUGESP, as equipes da CAF, do TUAUFRGS e do Incluir.

No mês de agosto, iniciou-se o I Ciclo de Debates AMPARE. Com o tema “Assédio e relações de poder”, os encontros mensais tiveram por objetivo fomentar a discussão sobre o assédio moral na Universidade, procurando estimular a implantação de políticas institucionais de ação e combate às diversas formas do assédio e a busca de reparação para as vítimas. Os debates foram transmitidos pelo [canal do AMPARE no YouTube](#).

Em 25 de novembro, foi aprovada pelo Conselho Universitário a [Resolução 275/2022: Política contra o Assédio no Âmbito da UFRGS](#). A política institui normas e procedimentos a serem adotados em casos de assédio moral, assédio sexual, violência étnico-racial, de gênero e sexualidade e outras formas de preconceito e discriminação no âmbito da Universidade, visando atuar na conscientização, prevenção, enfrentamento e responsabilização.



SUMÁRIO

- Apresentação
- Governança
- Resultados da Gestão
 - Salão UFRGS
 - Graduação
 - Pós-Graduação
 - Internacionalização do Ensino
 - Pesquisa e Inovação
 - ▶ Extensão e Cultura
 - Assistência Estudantil
 - Comunicação
 - Gestão de Acervos
 - Gestão de Pessoas
 - Gestão da Tecnologia da Informação
 - Suprimentos
 - Gestão de Infraestrutura
 - Sustentabilidade Ambiental
 - Gestão Orçamentária e Financeira
 - Gestão de Custos
 - Gestão
- Informações Orçamentárias, Financeiras e Contábeis
- Materialidade e Integridade

Extensão e Cultura

Desafios e Ações Futuras

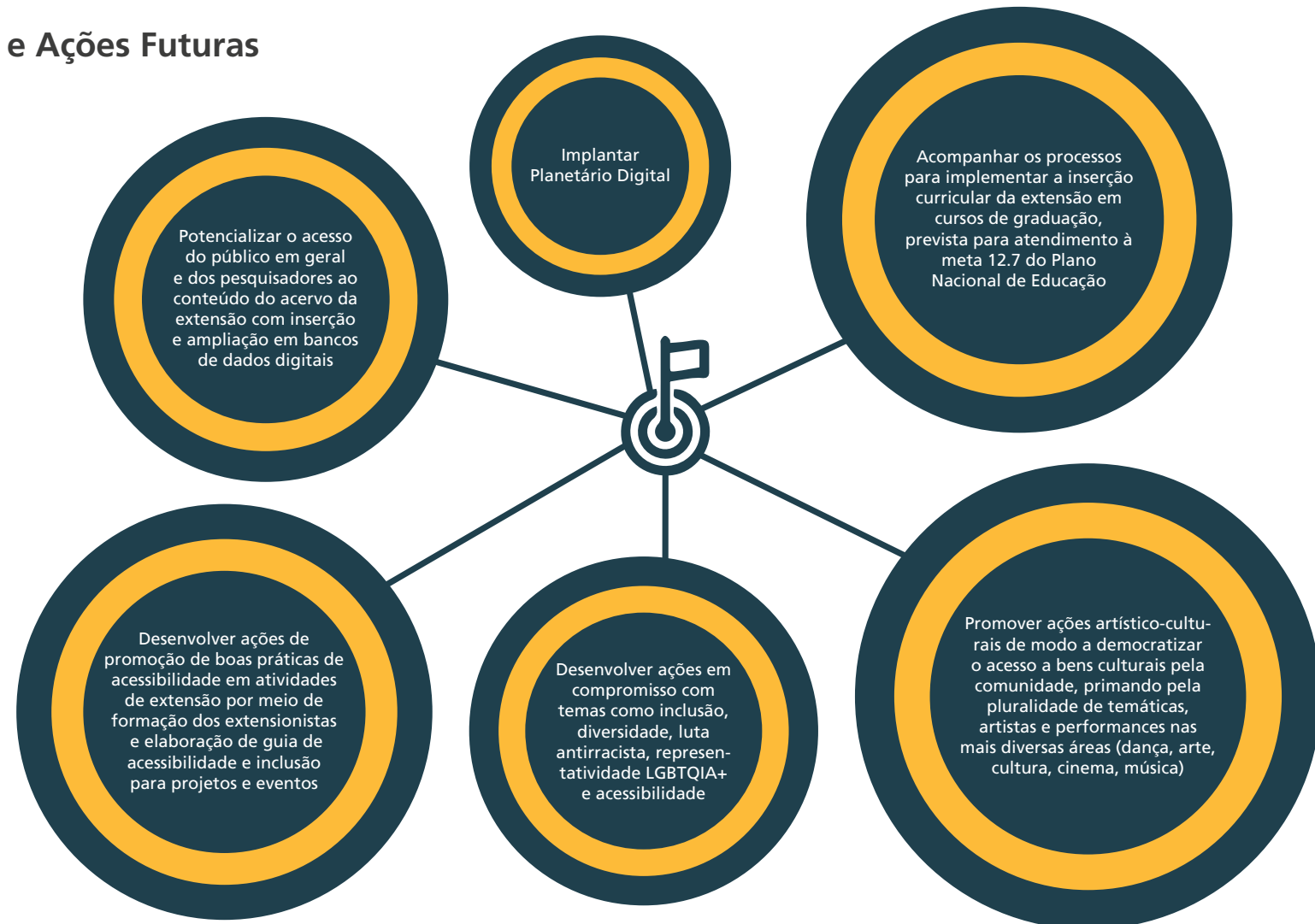

SUMÁRIO

Apresentação

Governança

Resultados da Gestão

Salão UFRGS

Graduação

Pós-Graduação

Internacionalização do Ensino

Pesquisa e Inovação

Extensão e Cultura

► Assistência Estudantil

Comunicação

Gestão de Acervos

Gestão de Pessoas

Gestão da Tecnologia da Informação

Suprimentos

Gestão de Infraestrutura

Sustentabilidade Ambiental

Gestão Orçamentária e Financeira

Gestão de Custos

Gestão

Informações Orçamentárias,
Financeiras e Contábeis

Materialidade e Integridade

Assistência Estudantil

A Assistência Estudantil tem por missão promover a equiparação de condições de permanência entre alunos de baixa renda e os demais estudantes e a integração da comunidade estudantil à vida universitária.

Programa de Benefícios

Em 2022, o Programa de Benefícios abrangeu todas as áreas estabelecidas pelo PNAES. Com o término do Ensino Remoto Emergencial (ERE), algumas ações foram ajustadas e outras implementadas, tais como:

- reabertura dos restaurantes universitários a toda comunidade;
- ingresso de novos moradores na moradia estudantil;
- implementação permanente do “auxílio inclusão digital - acesso à internet”;
- aumento no valor do “auxílio transporte” para estudantes não residentes em Porto Alegre em decorrência de modificações na legislação municipal, passando de R\$ 120 a R\$ 240 mensais, conforme tarifa integral;
- implementação de novas ações visando a atender, em especial, às necessidades dos estudantes com deficiência;
- implementação do “auxílio diálogos interculturais” para os estudantes indígenas visando à difusão da cultura dos povos indígenas, de modo a oportunizar a compreensão por parte da comunidade universitária acerca das lógicas e saberes dos povos e comunidades tradicionais;
- ampliação do tempo máximo de permanência no Programa de Benefícios para os estudantes indígenas, passando para o dobro do tempo regular de duração do curso, a fim de possibilitar a continuidade no programa até o tempo máximo de conclusão do curso de graduação — enquanto para os demais estudantes, o tempo máximo permanece sendo uma vez e meia do período regular de duração do curso;
- no intuito de contribuir para a melhoria do desempenho acadêmico dos estudantes beneficiários, foi realizado o acompanhamento dos estudantes em vias de desligamento do Programa de Benefícios em razão do uso do tempo máximo de permanência no programa, assim como dos estudantes moradores da CEU que apresentaram baixo desempenho acadêmico. Em relação aos resultados, percebeu-se que o acompanhamento dos estudantes foi efetivo, uma vez que a maioria conseguiu se organizar, planejar seu estudo e até mesmo concluir o curso a partir do auxílio recebido;
- oferta de atividades esportivas participativas voltadas, especialmente, para o lazer e a promoção da saúde dos estudantes beneficiários, além de atividades esportivas e artísticas na Casa do Estudante Universitário.



Participantes do projeto Introdução ao Esporte de Aventura

Foto: Alcides Vieira Costa

SUMÁRIO

Apresentação

Governança

Resultados da Gestão

Salão UFRGS

Graduação

Pós-Graduação

Internacionalização do Ensino

Pesquisa e Inovação

Extensão e Cultura

► Assistência Estudantil

Comunicação

Gestão de Acervos

Gestão de Pessoas

Gestão da Tecnologia da Informação

Suprimentos

Gestão de Infraestrutura

Sustentabilidade Ambiental

Gestão Orçamentária e Financeira

Gestão de Custos

Gestão

Informações Orçamentárias,
Financeiras e Contábeis

Materialidade e Integridade

Assistência Estudantil

Em 2022, o programa concedeu diversos tipos de benefícios. O quadro abaixo mostra o número de alunos beneficiados, detalhando os principais benefícios solicitados.

Tipo de Benefício	Nº de alunos beneficiados
Auxílio Inclusão Digital - acesso à internet	3.911
Auxílio Material de Ensino	3.744
Auxílio Transporte	3.600
Auxílio Emergencial Alimentação (ofertado até junho)	3.422
Programa Saúde	2.264
Auxílio Alimentação Final de Semana (exclusivo para beneficiários da moradia estudantil)	606
Auxílio Saúde Mental	234
Auxílio Creche	205
Auxílio Moradia	177
Auxílio Material de Ensino Odonto	106
Auxílio Diálogos Interculturais - Povos Indígenas	30
PROMISAES	30
Auxílio Transporte Acessível	3
Auxílio Tecnologia Assistiva	3
Auxílio Saúde para Pessoas com Deficiência	0

Pesquisa de Satisfação do Programa de Benefícios

O percentual de estudantes participantes da pesquisa referente ao ano de 2022 foi de 26% do total de integrantes do Programa de Benefícios. A pesquisa identificou que os principais benefícios utilizados pelos estudantes que responderam a pesquisa foram o Auxílio Material de Ensino, Auxílio Transporte e o Restaurante Universitário. Observou-se que, em comparação ao ano anterior, houve um aumento mais expressivo no percentual de satisfação nos seguintes benefícios:

Auxílio	Média	
	2022	2021
Auxílio Material de Ensino para estudantes da Odontologia	7,3	4,9
Auxílio Transporte	8,7	7,5
Casa do Estudante	7,7	6,7

O grau de satisfação dos estudantes com o Programa de Benefícios em relação ao ano anterior teve um ligeiro aumento no quesito “permaneço igualmente satisfeito”, uma queda em “estou mais satisfeito com o Programa do que estava há um ano” e um pequeno acréscimo em “estou mais insatisfeito com o Programa do que estava há um ano”. Apesar dessas flutuações, a satisfação com o Programa atingiu 79%, mantendo-se na média encontrada no ano de 2021 (83%). [Demais informações podem ser consultadas neste link.](#)

SUMÁRIO

- Apresentação
- Governança
- Resultados da Gestão
 - Salão UFRGS
 - Graduação
 - Pós-Graduação
 - Internacionalização do Ensino
 - Pesquisa e Inovação
 - Extensão e Cultura
 - ▶ Assistência Estudantil
 - Comunicação
 - Gestão de Acervos
 - Gestão de Pessoas
 - Gestão da Tecnologia da Informação
 - Suprimentos
 - Gestão de Infraestrutura
 - Sustentabilidade Ambiental
 - Gestão Orçamentária e Financeira
 - Gestão de Custos
 - Gestão
 - Informações Orçamentárias, Financeiras e Contábeis
 - Materialidade e Integridade

Assistência Estudantil

Aplicação de Recursos

Considerando as ações futuras apresentadas no [Relatório de Gestão 2021](#), foi alcançado o objetivo de estreitar as relações com o público-alvo do PNAES a fim de incluir os próprios beneficiários nas discussões afetas à assistência estudantil. [Tais informações podem ser verificadas neste link](#), onde constam os comunicados que foram enviados a todos os beneficiários durante o ano, e também [neste link](#), que apresenta a prestação de contas sobre os recursos aplicados, bem como documentos oficiais e relatórios.

As receitas orçamentárias destinadas ao Programa Nacional de Assistência Estudantil (PNAES) tiveram uma recomposição no ano de 2022, permanecendo semelhantes ao valor do ano de 2020.

Ano	Orçamento PNAES (R\$)	Aplicação Recursos UFRGS (R\$)	Total Aplicado (R\$)
2022	20.973.867,00	13.970.066,57	34.943.933,57
2021	15.978.225,00	9.665.845,42	25.644.070,42
2020	20.467.402,00	622.233,06	21.089.635,06

Contudo, considerando a inflação do período - que acabou por impactar significativamente o valor da refeição, passando de R\$ 6,44 (2020) para R\$ 14,93 (2022) - juntamente com a abertura dos restaurantes universitários a toda a comunidade acadêmica em decorrência do retorno das atividades presenciais, para manter as ações de assistência estudantil, a UFRGS precisou utilizar também as receitas de custeio (R\$ 13.970.066,57). Os alunos beneficiários são isentos e para os demais alunos da UFRGS o custo é de R\$ 1,30.

Indicadores

Nº de beneficiários com isenção nos Restaurantes Universitários

3.492 alunos

Total de refeições servidas em 2022



Café
24.181



Almoço
723.095



Janta
241.683

Nº de alunos contemplados no Programa de Bolsas

1.823 alunos

Moradores das Casas de Estudante 2022



CEU
311



CEUFRGS
17



CEFAV
69



CEI
41*

*20 estudantes e 21 crianças (filhos dos estudantes)

SUMÁRIO

Apresentação

Governança

Resultados da Gestão

Salão UFRGS

Graduação

Pós-Graduação

Internacionalização do Ensino

Pesquisa e Inovação

Extensão e Cultura

► Assistência Estudantil

Comunicação

Gestão de Acervos

Gestão de Pessoas

Gestão da Tecnologia da Informação

Suprimentos

Gestão de Infraestrutura

Sustentabilidade Ambiental

Gestão Orçamentária e Financeira

Gestão de Custos

Gestão

Informações Orçamentárias,
Financeiras e Contábeis

Materialidade e Integridade

Assistência Estudantil

Restaurantes Universitários

A UFRGS dispõe de sete Restaurantes Universitários (RUs) distribuídos nos diversos *campi* da Universidade. Em 2022, para viabilizar a reabertura dos RUs a toda comunidade acadêmica, realizaram-se diversas manutenções e algumas grandes reformas, as quais totalizaram R\$ 255.234,09, com destaque para:

- impermeabilização e substituição do piso da cozinha do RU02 - Campus Saúde (R\$ 44.229,35);
- impermeabilização e substituição do piso das câmaras frias do RU02 (R\$ 12.763,70);
- substituição de parte do piso do refeitório do RU02 (R\$ 33.170,40);
- reforma do telhado do RU02 (R\$ 19.261,80);
- higienização e pintura interna do RU06 - Campus do Vale (R\$ 92.549,00);
- reforma do telhado e parte do forro do RU06 (R\$ 43.829,16);
- reforma do telhado do RU03 - Campus do Vale (R\$ 9.430,68).

Além do investimento para a manutenção dos restaurantes existentes, a UFRGS está finalizando uma obra para inaugurar mais um RU, que será localizado na Rua André da Rocha, próximo ao atual RU01, a fim de ampliar o número de refeições ofertadas no Campus Centro. O novo RU poderá atender até 344 pessoas simultaneamente. A inauguração está prevista para o segundo semestre de 2023 e, até o final de 2022, já foram investidos R\$ 664.763,15 nesta obra.

Reforma do Piso do Refeitório do RU02 - Campus Saúde



Antes



Depois

SUMÁRIO

Apresentação

Governança

Resultados da Gestão

Salão UFRGS

Graduação

Pós-Graduação

Internacionalização do Ensino

Pesquisa e Inovação

Extensão e Cultura

► Assistência Estudantil

Comunicação

Gestão de Acervos

Gestão de Pessoas

Gestão da Tecnologia da Informação

Suprimentos

Gestão de Infraestrutura

Sustentabilidade Ambiental

Gestão Orçamentária e Financeira

Gestão de Custos

Gestão

Informações Orçamentárias,
Financeiras e Contábeis

Materialidade e Integridade

Assistência Estudantil

Outros Resultados

No âmbito geral de atuação, destacam-se algumas ações implementadas em 2022.

Casa de Estudantes Indígenas

Em março, em atendimento a demanda existente desde 2014, do movimento indígena da Universidade foi criada uma moradia estudantil exclusiva para os estudantes indígenas, considerando suas especificidades culturais, principalmente, das estudantes-mães que não tinham um local adequado de moradia para permanecerem com seus filhos durante a trajetória acadêmica. Assim, constitui-se no Campus Saúde a Casa de Estudantes Indígenas.



Casa de Estudantes Indígenas. Foto: Flávio Dutra

Acessibilidade

- Foram produzidos cardápios acessíveis, com textos em braille e fonte ampliada para os Restaurantes Universitários, a fim de atender as necessidades dos estudantes e técnicos administrativos cegos ou com baixa visão;
- Além disso, foram produzidos cardápios em Braille para bares da UFRGS com o intuito de possibilitar maior autonomia para as pessoas com deficiência visual na hora de consumir alimentos nestes locais. O material foi entregue no bar do Prédio Centenário da Escola de Engenharia e deve chegar também aos outros *campi*.
- O Projeto Leituras Obrigatórias e Acessíveis (LEOA) disponibilizou em formato acessível as obras que compõem a lista de leituras obrigatórias da prova de Literatura em Língua Portuguesa do Concurso Vestibular 2023. Os materiais são oferecidos em áudio e em arquivo de texto digital.
- Foi produzida uma série de cinco episódios do PodcastIN, tratando do tema geral “interseccionalidades e deficiência”, com os subtemas: mulheres e deficiência; pessoas negras e deficiência; pessoas indígenas e deficiência; pessoas em vulnerabilidade socioeconômica e deficiência; pessoas LGBTQIA+ e deficiência. Clique aqui para ouvir.



SUMÁRIO

Apresentação

Governança

Resultados da Gestão

Salão UFRGS

Graduação

Pós-Graduação

Internacionalização do Ensino

Pesquisa e Inovação

Extensão e Cultura

► Assistência Estudantil

Comunicação

Gestão de Acervos

Gestão de Pessoas

Gestão da Tecnologia da Informação

Suprimentos

Gestão de Infraestrutura

Sustentabilidade Ambiental

Gestão Orçamentária e Financeira

Gestão de Custos

Gestão

Informações Orçamentárias,
Financeiras e Contábeis

Materialidade e Integridade

Assistência Estudantil

Programa Saber Viver

Ao longo do ano de 2022, foi identificado um aumento na busca pelo cuidado em saúde mental entre os estudantes da UFRGS. Então, a partir do mês de agosto, iniciou-se o trabalho de construção do projeto “Saber Viver - Programa de Saúde e Bem-Estar Estudantil”, cujo lançamento ocorreu em dezembro, conforme [Portaria nº 7715/2022](#).



O Saber Viver está estruturado em três eixos:

- 1. Promoção de saúde e bem-estar estudantil:** através da compilação de ações culturais, esportivas, de lazer e de saúde existentes na Universidade, do estabelecimento de parcerias para elaboração e realização de novas ações, bem como por meio do desenvolvimento de campanhas e materiais informativos sobre promoção de saúde;
- 2. Formação da comunidade acadêmica:** referente à escuta estudantil, à orientação sobre saúde mental estudantil e ao encaminhamento para ações disponíveis na Universidade e/ou para serviços de saúde do SUS e instituições afins;
- 3. Produção de conhecimento sobre saúde mental estudantil:** através do registro de intercorrências, visando à geração de análises e relatórios sobre a situação da saúde mental estudantil na Universidade, e à promoção de melhorias nas ações realizadas.

Comunidade indígena celebra 15 anos das ações afirmativas

No mês de julho, ocorreu o evento de acolhimento aos estudantes indígenas da UFRGS.

Durante a atividade, que assinalou os 15 anos da presença indígena na Universidade por meio do Programa de Ações Afirmativas, foi exibido um vídeo especial produzido pela UFRGS TV. Na sequência, os calouros de 2021 e 2022 fizeram uma breve apresentação, informando seu nome e o curso no qual ingressaram, sendo saudados por seus familiares, pelos estudantes indígenas veteranos, por professores, por servidores técnico-administrativos e por lideranças das comunidades indígenas, no que foi o primeiro evento presencial pós-pandemia.

Ao final do encontro, o grupo de indígenas posou para uma foto coletiva no Campus Centro para marcar a data. O registro foi o primeiro do gênero desde a instituição das cotas para indígenas na UFRGS.



Foto: Gustavo Diehl

SUMÁRIO

Apresentação

Governança

Resultados da Gestão

Salão UFRGS

Graduação

Pós-Graduação

Internacionalização do Ensino

Pesquisa e Inovação

Extensão e Cultura

► Assistência Estudantil

Comunicação

Gestão de Acervos

Gestão de Pessoas

Gestão da Tecnologia da Informação

Suprimentos

Gestão de Infraestrutura

Sustentabilidade Ambiental

Gestão Orçamentária e Financeira

Gestão de Custos

Gestão

Informações Orçamentárias,
Financeiras e Contábeis

Materialidade e Integridade

Assistência Estudantil

TUAUFRGS

Com o retorno gradual das atividades presenciais foram feitas diversas ações para atendimento aos alunos:

- Entrega dos diplomas de graduação que ficaram represados em razão da pandemia;
- Entrega dos formulários para confecção do cartão UFRGS;
- Retorno do atendimento de estágios, recebendo os termos físicos e encaminhando para a homologação;
- Incorporação da Central de Identificação.

Em relação às mídias sociais da TUAUFRGS, observou-se o crescimento no número de seguidores em todas as mídias em que se possui perfil ([Facebook](#), [Instagram](#) e [Twitter](#)), com destaque para o Instagram, que conta, atualmente, com mais de 8.890 seguidores. Ao longo do ano, foram realizadas em torno de 90 postagens. A TUAUFRGS também responde aos alunos por meio das ferramentas de mensagens disponibilizadas pelo Facebook, Instagram e Twitter.



Catálogo do Aluno

O [Catálogo do Aluno](#) recebeu atualizações dos serviços, conforme orientação dos órgãos responsáveis pelas atividades. Além disso, foram adicionados os seguintes novos serviços:

- Formulário de Solicitação de Serviços e Recursos de Acessibilidade;
- Graduação: Matrícula em TCC;
- Diplomas de mestrado/doutorado (foram entregues mais de 2.700 diplomas de pós-graduação);
- Certificado de Especialização.

Top 10 serviços mais acessados	Nº de acessos
Aproveitamento de estudos	24.365
Estágios no Brasil - Não obrigatório	21.982
Créditos complementares	19.372
Cartão UFRGS	18.362
Estágios no Brasil - Obrigatório	17.382
Certificado de conclusão de curso de graduação	15.028
Exclusão de matrícula durante o Ensino Remoto Emergencial	12.017
Correção de matrícula de graduação	11.029
Estágio - Aditivo de alteração/renovação	9.473
Trancamento e reversão de semestre/matrícula	7.281

SUMÁRIO

- Apresentação
- Governança
- Resultados da Gestão
 - Salão UFRGS
 - Graduação
 - Pós-Graduação
 - Internacionalização do Ensino
 - Pesquisa e Inovação
 - Extensão e Cultura
 - ▶ Assistência Estudantil
 - Comunicação
 - Gestão de Acervos
 - Gestão de Pessoas
 - Gestão da Tecnologia da Informação
 - Suprimentos
 - Gestão de Infraestrutura
 - Sustentabilidade Ambiental
 - Gestão Orçamentária e Financeira
 - Gestão de Custos
 - Gestão
- Informações Orçamentárias, Financeiras e Contábeis
- Materialidade e Integridade

Assistência Estudantil

Índices de Satisfação

A seguir, apresentamos os gráficos contendo os índices de satisfação dos usuários da TUAUFRGS:

Satisfação com o atendimento

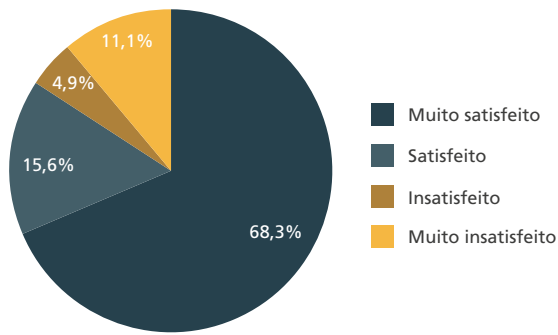

A média geral (normalizada) da satisfação com o atendimento é 81,97%.

Satisfação com o tempo de atendimento

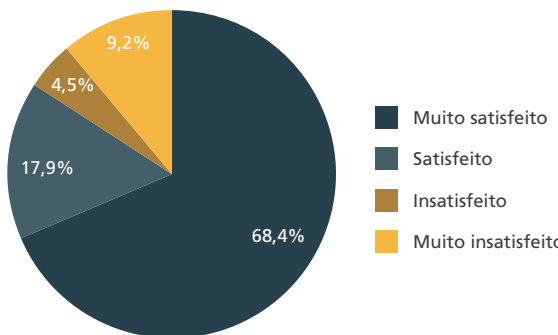

A média geral (normalizada) da satisfação com o tempo de atendimento é 82,97%.

Em relação a estes índices de satisfação, nota-se um aumento de 4,2 e 2,07 pontos, respectivamente, em relação ao ano anterior. Contudo, seguem algumas observações das possíveis razões para a média das notas (com base nos comentários das pesquisas), em que se observa o descontentamento com serviços prestados:

- Expedição de diploma: por normativa do MEC, os diplomas passaram a ser digitais, e a UFRGS não tinha os sistemas totalmente prontos para atender a essa demanda. Em especial, o pedido de emissão de 2ª via: os novos diplomas demoraram muito até ficarem prontos, ocasionando descontentamento em muitos ex-alunos;
- Estágios: em 2022 foi retomado o serviço a partir dos termos físicos, assim os alunos têm duas formas de abrir seus processos de estágio — eletronicamente pelo SEI ou levando os termos físicos até a TUAUFRGS.

Além disso, percebeu-se que houve um descontentamento em relação ao Cartão UFRGS, em razão da paralisação da prestação deste serviço no último semestre de 2022, a qual ocorreu por motivos técnicos, sendo necessário contratar uma empresa especializada para o conserto da máquina.

Nº de chamados de atendimento concluídos em 2022

18.340 chamados

Todos os dados referentes a 2022 podem ser conferidos [neste link](#).

SUMÁRIO

- Apresentação
- Governança
- Resultados da Gestão
 - Salão UFRGS
 - Graduação
 - Pós-Graduação
 - Internacionalização do Ensino
 - Pesquisa e Inovação
 - Extensão e Cultura
 - ▶ Assistência Estudantil
 - Comunicação
 - Gestão de Acervos
 - Gestão de Pessoas
 - Gestão da Tecnologia da Informação
 - Suprimentos
 - Gestão de Infraestrutura
 - Sustentabilidade Ambiental
 - Gestão Orçamentária e Financeira
 - Gestão de Custos
 - Gestão
- Informações Orçamentárias, Financeiras e Contábeis
- Materialidade e Integridade

Assistência Estudantil

Desafios e Ações Futuras

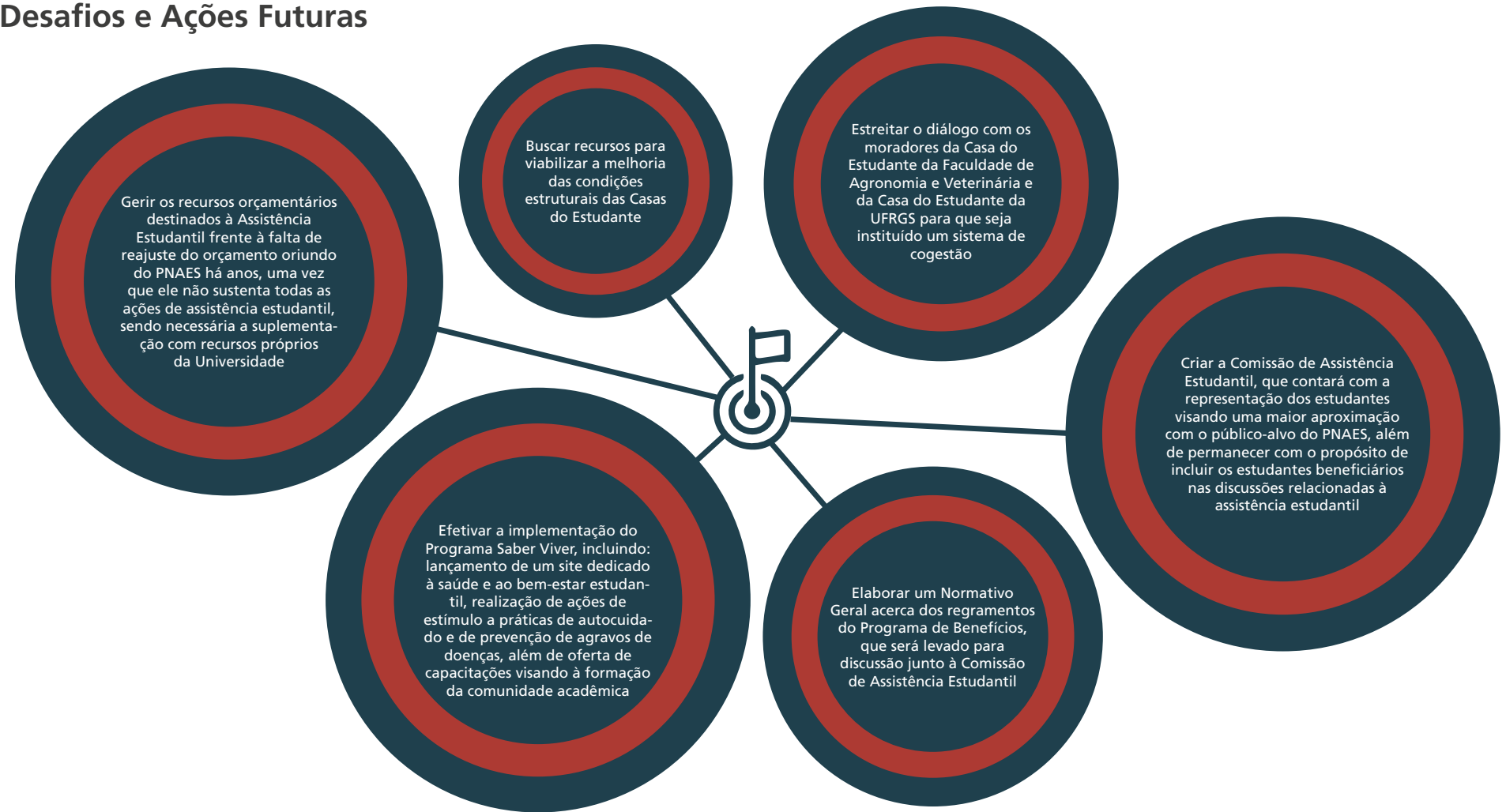

SUMÁRIO

Apresentação

Governança

Resultados da Gestão

Salão UFRGS

Graduação

Pós-Graduação

Internacionalização do Ensino

Pesquisa e Inovação

Extensão e Cultura

Assistência Estudantil

► Comunicação

Gestão de Acervos

Gestão de Pessoas

Gestão da Tecnologia da Informação

Suprimentos

Gestão de Infraestrutura

Sustentabilidade Ambiental

Gestão Orçamentária e Financeira

Gestão de Custos

Gestão

Informações Orçamentárias,
Financeiras e Contábeis

Materialidade e Integridade

Comunicação

A Secretaria de Comunicação Social (SECOM) planeja e executa as políticas de comunicação da Universidade, em consonância com sua missão, visão e valores. Atua no desenvolvimento de planos e ações estratégicas que contribuem para a construção da imagem institucional e à excelência na interação da UFRGS com seus públicos, através de seus setores e veículos de comunicação.

Assessoria de Imprensa

O ano foi marcado pelo retorno do processo seletivo de ingresso na graduação através de Vestibular presencial, momento em que o setor atuou na produção de notícias, envio de releases, cobertura fotográfica e acompanhamento de veículos de comunicação externos. A realização do Vestibular representa uma recuperação da presença da UFRGS no noticiário, uma vez que o processo é o evento da Universidade que tem maior impacto na mídia. A SECOM também realizou a cobertura do Salão UFRGS, que ocorreu em formato híbrido, alimentando o site oficial com notícias que divulgavam a produção dos vários salões. Foi realizada a cobertura do Portas Abertas, que também retornou à modalidade presencial.

Além de noticiar e ilustrar notícias sobre as atividades administrativas, institucionais, de ensino, pesquisa e extensão como um todo, foram mantidas, de modo especial, as publicações relativas aos processos seletivos e às diferentes etapas do ingresso na Universidade, sempre em contato estreito com diferentes setores, como a Prograd, a Coperse e a CAF. Durante o ano de 2022, o crescimento da presença da UFRGS nas redes sociais, via perfis oficiais, foi impactado pela vedação do período eleitoral, momento em que foram substituídos por perfis temporários. Mesmo nessas condições, conseguiu-se avançar nesses espaços, ampliando os seguidores em todas as redes, como indicam os dados a seguir.

	Facebook	Instagram	LinkedIn	Twitter
2021	152.461	84.911	177.496	51.085
2022	154.308 (+1,21%)	94.573 (+11,38%)	186.426 (+5,03%)	53.990 (+5,69%)

UFRGS TV

Na UFRGS TV, unidade produtora de TV da UFRGS, vinculada ao CTE (Centro de Teledifusão Educativa), ao longo de 2022, continuou-se dando visibilidade às ações da Universidade, nos aspectos acadêmicos, científicos, artísticos e culturais, através de matérias e programas, exibidos pela UNITV, o Canal Universitário de Porto Alegre (canal 15 da NET PoA), e também por meio de diversos canais e de redes sociais, como YouTube, Facebook, Twitter, Instagram e LinkedIn. Todo o conteúdo produzido pela UFRGS TV também é armazenado no LUME, o repositório digital da Universidade.

Nos primeiros meses do ano, o programa UFRGS Mobilizada deu lugar ao programa UFRGS Consciente, já em meio a um processo de transição para o retorno presencial e para a retomada das principais atividades que eram desenvolvidas antes da pandemia. As pautas que envolviam as ações ligadas ao enfrentamento da pandemia e aos modos pelos quais os membros da comunidade acadêmica lidaram com o distanciamento social e com a suspensão de atividades presenciais foram dando lugar a outros temas.

Foram retomados os programas Acontece na UFRGS, Conhecendo a UFRGS, Trajetórias, Efêmera Arte, Multiponto, Em Sintonia Com, UFRGS Esporte. Também foi produzida uma nova temporada do programa Lugar de Mulher, dessa vez com enfoque no tema mulher e maternidade. O

SUMÁRIO

Apresentação

Governança

Resultados da Gestão

Salão UFRGS

Graduação

Pós-Graduação

Internacionalização do Ensino

Pesquisa e Inovação

Extensão e Cultura

Assistência Estudantil

► Comunicação

Gestão de Acervos

Gestão de Pessoas

Gestão da Tecnologia da Informação

Suprimentos

Gestão de Infraestrutura

Sustentabilidade Ambiental

Gestão Orçamentária e Financeira

Gestão de Custos

Gestão

Informações Orçamentárias,
Financeiras e Contábeis

Materialidade e Integridade

Comunicação

programa Minha Saudade da UFRGS foi substituído pelo Meu Lugar na UFRGS, que era produzido antes da pandemia, mantendo uma longa parceria com o Jornal da Universidade.

Além dos programas de caráter jornalístico, foram produzidos especiais e chamadas de divulgação, para dar visibilidade a eventos/ações como o Dia do Estudante, a volta às aulas, a Orquestra Filarmônica e o Salão UFRGS 2022. Foi criado também um novo programa, o UFRGS Vista de Cima, em parceria com a PROEXT. A UFRGS TV também apoiou tecnicamente diversas ações e atividades que precisaram ser gravadas e/ou transmitidas ao vivo pela internet, como a Aula Magna de 2022.

Mais do que servir de apoio para a informação de toda a comunidade acadêmica, divulgando projetos de pesquisa, ações de extensão, iniciativas diversas além de produzir material de caráter documental, a UFRGS TV investiu em programas jornalísticos sobre variados temas, permitindo reflexões acerca do que acontece na Universidade, no país e no mundo. Todo esse trabalho foi feito com apoio de muitos estudantes bolsistas, ligados a vários cursos de graduação, ou seja, a UFRGS TV também contribui de modo efetivo para a qualificação acadêmica e profissional dos alunos.

Jornal da Universidade

O Jornal da Universidade (JU) é um veículo de comunicação pública cujo projeto editorial está assentado sobre os princípios da qualificação da informação e do aprofundamento das reflexões. Ao longo do ano, foram veiculadas 44 edições online em site próprio. Esse material foi distribuído por meio de newsletter e redes sociais. Foram produzidas 202 matérias jornalísticas pela equipe de reportagem, e publicados 155 artigos de autoria de integrantes da comunidade universitária. Segundo dados do Google

Analytics, o JU teve um total de 332.145 visualizações durante o ano, uma média de 6.388 por semana. O tempo médio de permanência nas páginas foi de quatro minutos. Também foram publicadas duas edições especiais impressas – uma para o retorno das atividades presenciais e outra com as leituras obrigatórias para o vestibular. Durante o ano, teve continuidade o projeto JU Cultura, com apoio da Pró-Reitoria de Extensão (Prorext) e foco na produção cultural da UFRGS. De modo semelhante, o JU Ciência, com apoio da Pró-reitoria de Pesquisa (Propesq), seguiu em seu propósito de atuar na divulgação de resultados de pesquisas realizadas na Universidade e no tratamento de temas ligados ao fazer científico no Brasil.



Capa da edição
122 do Jornal da
Universidade

SUMÁRIO

Apresentação

Governança

Resultados da Gestão

Salão UFRGS

Graduação

Pós-Graduação

Internacionalização do Ensino

Pesquisa e Inovação

Extensão e Cultura

Assistência Estudantil

► Comunicação

Gestão de Acervos

Gestão de Pessoas

Gestão da Tecnologia da Informação

Suprimentos

Gestão de Infraestrutura

Sustentabilidade Ambiental

Gestão Orçamentária e Financeira

Gestão de Custos

Gestão

Informações Orçamentárias,
Financeiras e Contábeis

Materialidade e Integridade

Comunicação

Rádio da Universidade

A Rádio da Universidade, pioneira das emissoras universitárias brasileiras, em 2022 continuou dando visibilidade à produção científica, artística, cultural e tecnológica da UFRGS. Com o retorno ao trabalho presencial, a emissora, que integra o Centro de Teledifusão Educativa, manteve o foco de sua programação na dimensão cultural e educativa, oferecendo informação e entretenimento de qualidade aos ouvintes, com transmissão 24 horas por dia, pelos 1.080 AM e também pelas plataformas de streaming.



Registro fotográfico de gravação do programa Piano Forte

2022 foi marcado por lançamentos de programas culturais, como: a cobertura da Feira do Livro, que nesse ano foi realizada novamente de forma presencial, ao vivo direto da Praça da Alfândega; duas edições do programa Piano Forte gravadas no estúdio da Rádio da Universidade com o piano Grotrian Steinweg; além do projeto Janelas Poéticas, ocorrido durante o evento Portas Abertas da UFRGS em uma parceria com o Instituto de Artes. Também em 2022 ocorreu o lançamento do novo site da Rádio, que agora congrega os conteúdos da emissora de forma mais acessível. Na área musical foram veiculados programas especiais em homenagem à Semana de Arte Moderna, ao Dia da Consciência Negra, à Semana de Porto Alegre, além do retorno à grade do Uma Opera por Semana.

Gráfica da UFRGS

A Gráfica universitária atua na Universidade há mais de 70 anos, oferecendo, inicialmente, o serviço de impressão e, ao longo do tempo, implantou um setor de editoração, que auxilia professores a realizarem suas publicações. Além disso, esse setor mantém parceria com a Propesq para que os periódicos sejam editorados na Gráfica universitária.

Conta com um parque gráfico que possui maquinários de impressão Offset e Digital, e acabamento para livros de diferentes modelos, destacando-se no segmento de impressão editorial. Considerando o retorno das atividades pós-pandemia, seus servidores e colaboradores terceirizados trabalharam ativamente, auxiliando os demais setores da UFRGS na retomada. Ainda dentro desse cenário de volta ao presencial, houve o retorno de ações relacionadas aos projetos que envolvem estratégias sustentáveis.

SUMÁRIO

Apresentação

Governança

Resultados da Gestão

Salão UFRGS

Graduação

Pós-Graduação

Internacionalização do Ensino

Pesquisa e Inovação

Extensão e Cultura

Assistência Estudantil

► Comunicação

Gestão de Acervos

Gestão de Pessoas

Gestão da Tecnologia da Informação

Suprimentos

Gestão de Infraestrutura

Sustentabilidade Ambiental

Gestão Orçamentária e Financeira

Gestão de Custos

Gestão

Informações Orçamentárias,
Financeiras e Contábeis

Materialidade e Integridade

Comunicação

Comunicação Estratégica

Através do Núcleo de Comunicação Estratégica, houve um esforço para coordenar e integrar as atividades realizadas pela Secretaria de Comunicação Social. O foco foi direcionado para a formulação de estratégias de planejamento e implementação de projetos comunicacionais destinados aos diferentes públicos, contemplando a comunidade universitária, estudantes, técnicos, professores e a sociedade em geral. O objetivo foi planejar campanhas, criar projetos visuais e prestar serviços de consultoria de comunicação para as iniciativas da Universidade.

Durante o ano, foram identificadas oportunidades de ação e oferecido suporte para a realização de iniciativas que tivessem impacto positivo na comunidade universitária e promovessem a identidade da instituição. Diversos projetos foram executados, e alguns merecem destaque, como o

desenvolvimento das interfaces do novo portal da Universidade na web, a produção visual do Relatório de Gestão 2021, campanhas informativas e promocionais sobre o Vestibular, campanhas de divulgação das avaliações institucionais e a criação de materiais gráficos educativos sobre a saúde mental dos estudantes.

Cartaz elaborado para a Campanha UFRGS Consciente



Projeto visual para outdoors instalados nos Campus Centro, Saúde e do Vale.

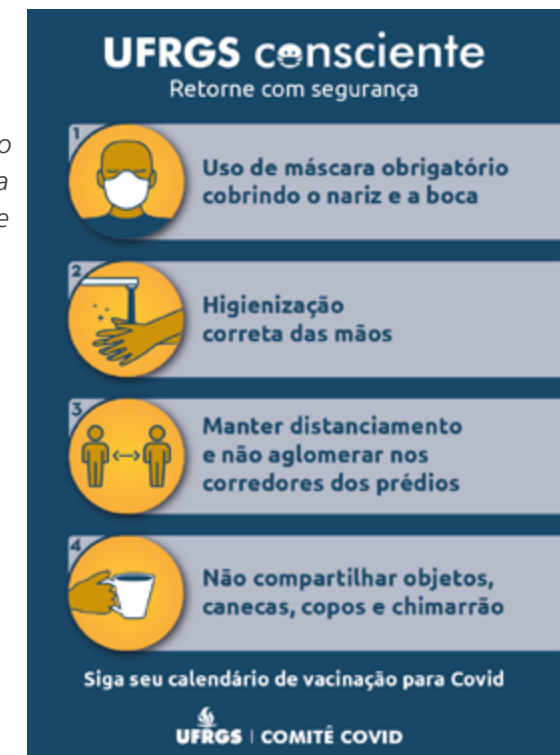

SUMÁRIO

Apresentação

Governança

Resultados da Gestão

Salão UFRGS

Graduação

Pós-Graduação

Internacionalização do Ensino

Pesquisa e Inovação

Extensão e Cultura

Assistência Estudantil

Comunicação

► Gestão de Acervos

Gestão de Pessoas

Gestão da Tecnologia da Informação

Suprimentos

Gestão de Infraestrutura

Sustentabilidade Ambiental

Gestão Orçamentária e Financeira

Gestão de Custos

Gestão

Informações Orçamentárias,
Financeiras e Contábeis

Materialidade e Integridade

Gestão de Acervos

A UFRGS conta com três tipos de acervos: o bibliográfico, com uma grande variedade de categorias de documentos que dão suporte às atividades de pesquisa, ensino e extensão; o museológico, abrangendo as áreas de ciência, tecnologia, história, arte e cultura; e o arquivístico, que garante a gestão documental e a preservação da memória institucional.

Nesta seção, apresentamos as principais informações de nosso acervo bibliográfico, destacando [as bibliotecas](#), [o LUME](#), e [o Lúmina](#).

Bibliotecas

A UFRGS mantém um Sistema de Bibliotecas formado por:



- 1 Biblioteca Central
- 1 Biblioteca escolar
- 1 Biblioteca depositária da documentação da ONU
- 28 Bibliotecas setoriais

As Bibliotecas têm como objetivo geral desenvolver produtos e serviços de informação para suporte às atividades de ensino, pesquisa e extensão. Especificamente, dedica-se ao cumprimento dos seguintes objetivos:

- Manter atualizadas e organizadas suas coleções;
- Disponibilizar espaços de leitura e convivência para estudo e pesquisa;
- Qualificar a recuperação e o uso das informações científicas;
- Ampliar o acesso e a visibilidade da produção institucional;
- Promover a leitura como parte da curiosidade, da imaginação e do uso crítico e ético da informação.

A comunidade tem acesso ao Portal de periódicos da CAPES e a um acervo físico e digital, disponibilizado pela UFRGS, que busca contemplar as publicações mais importantes de todas as áreas do conhecimento, conforme tabela a seguir:

Tipo de Material	Quantidade
Livros (volumes)	755.839
E-books (títulos)	65.433
Periódicos (títulos)	15.920
Outros materiais (volumes)	106.892

Em 2022, não foram feitas aquisições de livros impressos nem de licenças perpétuas de e-books devido a indisponibilidade de recursos de capital. Foram mantidas com recurso de custeio 10 bases de dados eletrônicas, perfazendo um total de R\$ 578.570,05 de investimentos.

SUMÁRIO

Apresentação

Governança

Resultados da Gestão

Salão UFRGS

Graduação

Pós-Graduação

Internacionalização do Ensino

Pesquisa e Inovação

Extensão e Cultura

Assistência Estudantil

Comunicação

► Gestão de Acervos

Gestão de Pessoas

Gestão da Tecnologia da Informação

Suprimentos

Gestão de Infraestrutura

Sustentabilidade Ambiental

Gestão Orçamentária e Financeira

Gestão de Custos

Gestão

Informações Orçamentárias,
Financeiras e Contábeis

Materialidade e Integridade

Gestão de Acervos

Em relação à organização e divulgação dos acervos das bibliotecas, a UFRGS possui um catálogo bibliográfico denominado Sabi+, que reúne em um único índice de busca por informações SABI, LUME, Portal CAPES e demais bases de dados assinadas pela UFRGS.

Em 2022, foi contratado um módulo adicional de Gerenciamento de Recursos Eletrônicos (ERM), ampliando as funcionalidades que já possuíamos no Sabi+ com a finalidade de qualificar a gestão das coleções virtuais adquiridas pela UFRGS. A implantação do recurso será feita em 2023.

Além das funções de catálogo, o SABI permite que seus usuários realizem reservas de itens bibliográficos emprestados e renovem seus empréstimos pela web e por aplicativo para dispositivos móveis.



Biblioteca Central

Considerando a interrupção dos expedientes presenciais no período da pandemia por COVID-19, o serviço de circulação de material bibliográfico foi realizado apenas em regime de excepcionalidade. Assim, a tabela a seguir ilustra o número de transações de circulação realizadas em 2022 em comparação a 2019, último ano de referência até a implantação do Ensino Remoto Emergencial.

Transações	Ano		
	2022	2019	
Empréstimos	55.384	179.462	
Reservas	Balcão	411	1.567
	Internet	1.125	10.825
Renovações	Balcão	29.528	14.671
	Internet	119.788	697.746
	Mobile	2.634.176	6.599.257
Estatísticas de consulta	14.289	63.211	
Total	2.854.701	7.566.739	

SUMÁRIO

Apresentação

Governança

Resultados da Gestão

Salão UFRGS

Graduação

Pós-Graduação

Internacionalização do Ensino

Pesquisa e Inovação

Extensão e Cultura

Assistência Estudantil

Comunicação

► Gestão de Acervos

Gestão de Pessoas

Gestão da Tecnologia da Informação

Suprimentos

Gestão de Infraestrutura

Sustentabilidade Ambiental

Gestão Orçamentária e Financeira

Gestão de Custos

Gestão

Informações Orçamentárias,
Financeiras e Contábeis

Materialidade e Integridade

Gestão de Acervos

Com a intensificação da produção editorial em formato eletrônico, os dados de circulação de itens físicos precisam ser complementados com os dados de utilização das plataformas de e-books assinadas pela UFRGS. A seguir, os acessos à coleção de e-books realizados através da Plataforma “Minha Biblioteca”.

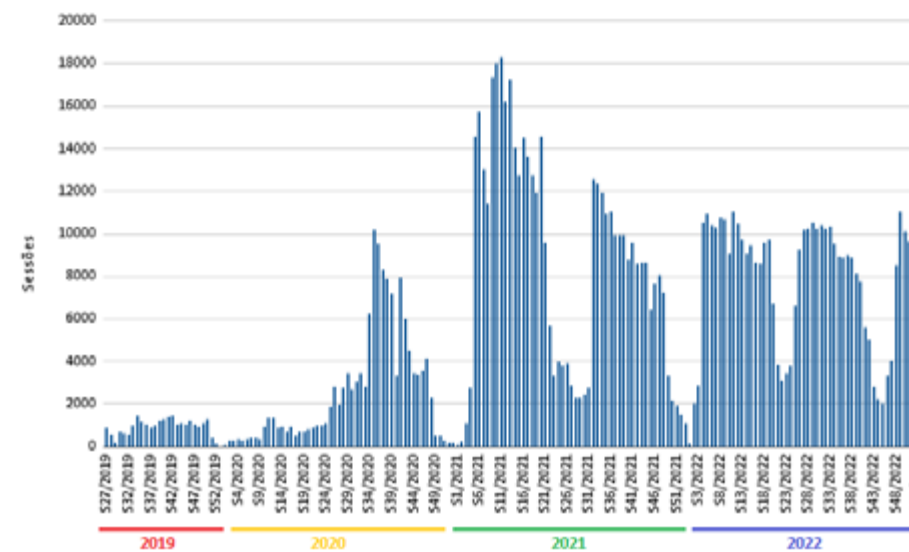

Biblioteca do ICBS de casa nova

No mês de setembro foi oficialmente inaugurada a nova biblioteca do Instituto de Ciências Básicas da Saúde (ICBS). O processo de mudança do prédio do Campus Centro para o novo espaço no Campus Saúde consumiu dois anos. Os desafios foram muitos, devido ao grande volume de trabalho a ser executado em meio à pandemia de COVID-19 e à falta de recursos humanos e materiais.

A organização para a transferência das instalações iniciou em 2020 e demandou muito planejamento, organização e cuidado. O trabalho incluiu a higienização, organização e encaixotamento do acervo, composto por mais de 60 mil volumes, o acondicionamento de bens existentes para o transporte e a aquisição de móveis e equipamentos atualizados para a nova Biblioteca. Antes da preparação para a mudança, a equipe esteve envolvida na definição do layout do espaço, onde foi realizado um trabalho colaborativo que resultou em um ambiente sem paredes, mais moderno, no qual integram-se acervo e tecnologias.

SUMÁRIO

Apresentação

Governança

Resultados da Gestão

Salão UFRGS

Graduação

Pós-Graduação

Internacionalização do Ensino

Pesquisa e Inovação

Extensão e Cultura

Assistência Estudantil

Comunicação

► Gestão de Acervos

Gestão de Pessoas

Gestão da Tecnologia da Informação

Suprimentos

Gestão de Infraestrutura

Sustentabilidade Ambiental

Gestão Orçamentária e Financeira

Gestão de Custos

Gestão

Informações Orçamentárias,
Financeiras e Contábeis

Materialidade e Integridade

Gestão de Acervos

Super 8

Para divulgar todos os produtos e serviços oferecidos à comunidade universitária e público externo, as bibliotecas promovem um curso de extensão chamado “Super 8: pesquisa e uso da informação científica”.

Em 2022 mais de 1.800 pessoas participaram dos cursos oferecidos, seja através do curso de extensão ou pelo curso de capacitação oferecido pela Escola de Desenvolvimento de Servidores da UFRGS (EDUFRGS).

Encontra-se em elaboração um projeto que fará a transposição dos conteúdos ministrados no Super 8 para o formato Curso Online Aberto e Massivo (MOOC).



Super 8 em Libras

Em novembro o projeto de extensão das bibliotecas da UFRGS Super 8 promoveu uma semana especial de cursos com a presença de intérprete de Libras. Os seis módulos ocorreram online, através da plataforma Mconf, com o objetivo de auxiliar os estudantes de graduação nos processos de pesquisa e uso da informação.

DEBi

Em 2022, foi realizado um projeto conjunto para desenvolvimento de um sistema de Depósito Eletrônico na Biblioteca (DEBi) destinado a teses e dissertações na UFRGS. A iniciativa buscou informatizar via Portal do Aluno o depósito obrigatório de teses e dissertações nas bibliotecas conforme legislação externa e interna da Universidade.

Em 2023, será iniciada a implementação progressiva do DEBi até contemplar a totalidade dos programas de pós-graduação. Estima-se que o DEBi será um sistema que também poderá informatizar o envio dos trabalhos de conclusão de cursos (TCCs) em nível de graduação em um projeto a ser desenvolvido.



SUMÁRIO

Apresentação

Governança

Resultados da Gestão

Salão UFRGS

Graduação

Pós-Graduação

Internacionalização do Ensino

Pesquisa e Inovação

Extensão e Cultura

Assistência Estudantil

Comunicação

► Gestão de Acervos

Gestão de Pessoas

Gestão da Tecnologia da Informação

Suprimentos

Gestão de Infraestrutura

Sustentabilidade Ambiental

Gestão Orçamentária e Financeira

Gestão de Custos

Gestão

Informações Orçamentárias,
Financeiras e Contábeis

Materialidade e Integridade

Gestão de Acervos

LUME

A UFRGS disponibiliza a sua produção científica e acadêmica para consulta livre, por meio do LUME, Repositório digital, em consonância com as iniciativas de acesso aberto, difundidas mundialmente. A adoção de padrões internacionais possibilita, também, que seja coletado por provedores de serviços nacionais e internacionais ampliando, ainda mais, a visibilidade às produções geradas no âmbito da Universidade e, conseqüentemente, promovendo o seu uso.

Coleção	Total de itens em 31/12/22	Itens incluídos		Nº de downloads	
		2021	2022	2021	2022
Acervos	26.172	378	381	501.816	440.695
Eventos UFRGS	77.908	2.917	2.877	1.367.640	1.413.992
Produção científica	79.796	8.540	6.242	3.406.292	3.668.895
Recursos educacionais	274	33	56	12.446	24.028
Teses/Dissertações	43.682	2.361	2.607	9.126.717	8.417.720
Trabalhos acadêmicos e técnicos	39.626	2.365	4.584	8.492.741	7.493.434
Total	267.458	16.594	16.747	22.907.752	21.458.764

Em 2022, o LUME avançou uma posição no TRANSPARENT RANKING: Institutional Repositories by Google Scholar, 14ª edição, divulgada em junho, passando a 2º colocado, dentre os 4.507 repositórios mundiais ranqueados. A plataforma da UFRGS agora aparece atrás apenas do Smithsonian/ NASA Astrophysics Data System. Considerando-se todos os repositórios, o LUME ocupa a oitava posição mundial.



Foto: Gustavo Diehl

SUMÁRIO

Apresentação

Governança

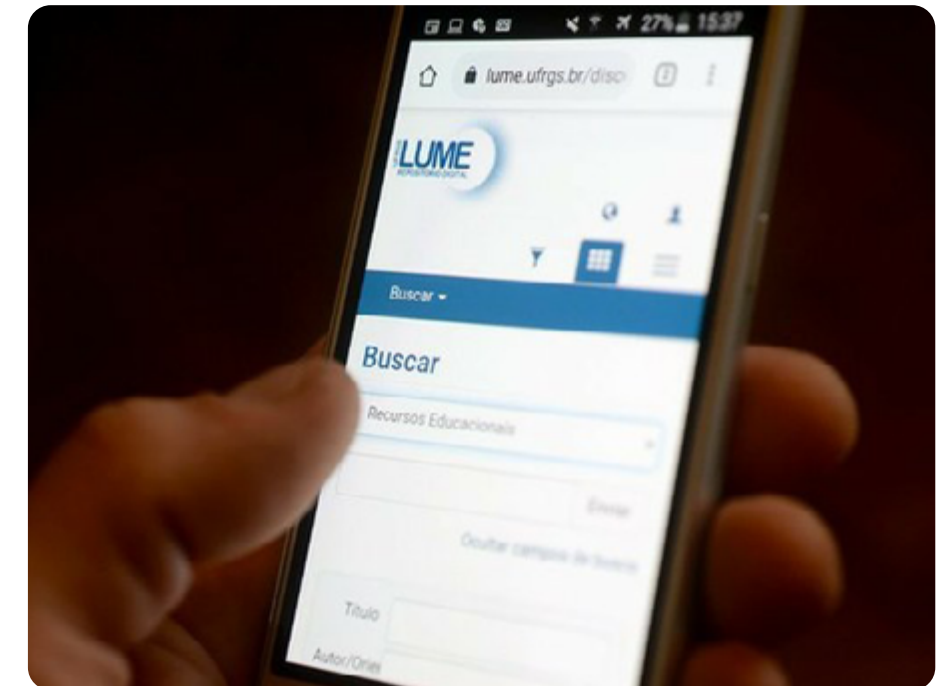
Resultados da Gestão

Salão UFRGS

Graduação

Pós-Graduação

Internacionalização do Ensino

Pesquisa e Inovação

Extensão e Cultura

Assistência Estudantil

Comunicação

► Gestão de Acervos

Gestão de Pessoas

Gestão da Tecnologia da Informação

Suprimentos

Gestão de Infraestrutura

Sustentabilidade Ambiental

Gestão Orçamentária e Financeira

Gestão de Custos

Gestão

Informações Orçamentárias,
Financeiras e Contábeis

Materialidade e Integridade

Gestão de Acervos

LUMINA

A plataforma Lúmina de cursos online e gratuitos, criada em 2016, é um repositório que hospeda cursos criados por docentes, técnicos administrativos e estudantes cuja finalidade precípua é a de disseminar na sociedade os conhecimentos produzidos dentro da Universidade.

No ano de 2022 a plataforma contava com 96 cursos e 368.686 usuários inscritos.

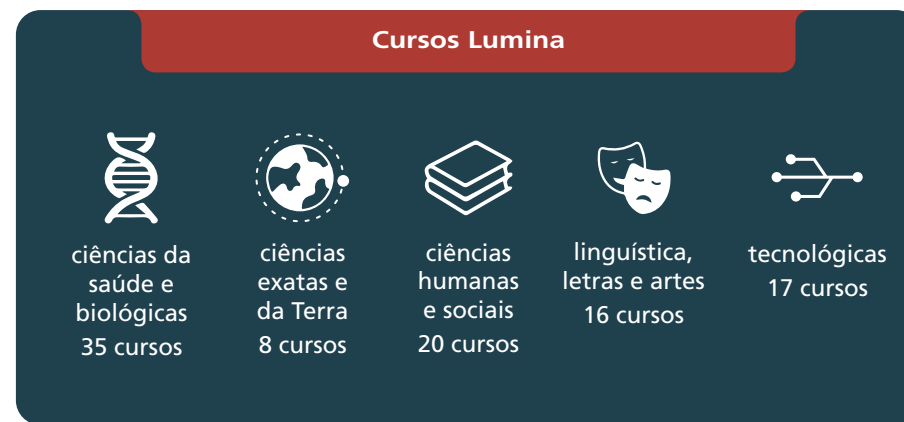

Ressalta-se que neste ano foram disponibilizados na plataforma Lúmina nove cursos novos. Outro destaque deste ano diz respeito à inserção de Cursos de Extensão no Formato MOOC na plataforma Lúmina, com emissão de Certificado de Extensão aos participantes.

O Lúmina Podcasts, site vinculado à plataforma, tem o objetivo reunir os diversos podcasts produzidos na UFRGS - por professores, técnicos administrativos e alunos. Os podcasts trazem para o debate público assuntos de grande importância como as discussões sobre as pesquisas realizadas na Universidade e os assuntos da atualidade. O Lúmina Podcasts conta atualmente com 45 podcasts, sendo que alguns deles possuem vários episódios disponíveis.



SUMÁRIO

Apresentação

Governança

Resultados da Gestão

Salão UFRGS

Graduação

Pós-Graduação

Internacionalização do Ensino

Pesquisa e Inovação

Extensão e Cultura

Assistência Estudantil

Comunicação

Gestão de Acervos

► Gestão de Pessoas

Gestão da Tecnologia da Informação

Suprimentos

Gestão de Infraestrutura

Sustentabilidade Ambiental

Gestão Orçamentária e Financeira

Gestão de Custos

Gestão

Informações Orçamentárias,
Financeiras e Contábeis

Materialidade e Integridade

Gestão de Pessoas

As práticas de gestão de pessoas visam conhecer, conectar, desenvolver e valorizar as pessoas que fazem a Universidade. Nessa dinâmica, a gestão de pessoas atua nos processos de agregar, desenvolver, acompanhar, remunerar e desligar pessoas, além de gerenciar serviços terceirizados por meio de contratação, fiscalização e pagamento dos serviços oferecidos por terceiros.



Retomada da capacitação presencial
"Bem-Vindo à UFRGS".

Foto: Divulgação

Até novembro de 2022, a área de Gestão de Pessoas também apurava irregularidades cometidas por servidores e estudantes da UFRGS. Entretanto, em 31 de outubro de 2022 foi criada a Corregedoria da UFRGS, institucionalmente vinculada ao Reitor, que assume as funções anteriormente exercidas no âmbito do Núcleo de Assuntos Disciplinares (NAD), conforme noticiado [neste link](#).

Conformidade Legal

As ações relativas à força de trabalho são realizadas em conformidade com a lei nº 8.112/1990 e com normativas que regulamentam os referidos decretos da área de gestão de pessoas:

- **Lei nº 11.091/2005** - Plano de Carreira dos Cargos Técnico-Administrativos em Educação, no âmbito das Instituições Federais de Ensino vinculadas ao Ministério da Educação;

- **Lei nº 12.772/2012** - Estruturação do Plano de Carreiras e Cargos de Magistério Federal; sobre a Carreira do Magistério Superior;
- **Lei nº 9.784/1999** - Regula o processo administrativo no âmbito da Administração Pública Federal;
- **Decreto nº 5.824/2006** - Concessão do Incentivo à Qualificação e para a efetivação do enquadramento por nível de capacitação dos servidores integrantes do Plano de Carreira dos Cargos Técnico-Administrativos em Educação;
- **Decreto nº 5.825/2006** - Plano de Desenvolvimento dos Integrantes do Plano de Carreira dos Cargos Técnico-Administrativos em Educação;
- **Decreto nº 6.833/2009** - Institui o Subsistema Integrado de Atenção à Saúde do Servidor Público Federal (SIASS) e o Comitê Gestor de Atenção à Saúde do Servidor;
- **Decreto nº 9.991/2019** - Dispõe sobre a Política Nacional de Desenvolvimento de Pessoas da administração pública federal direta, autárquica e fundacional;
- **Decreto nº 4.978/2004** - Dispõe sobre a assistência à saúde do servidor;
- **Lei nº 8.745/1993** - Contratação por tempo determinado para atender à necessidade temporária de excepcional interesse público;
- **Lei nº 8.168/1991** - Funções de confiança;
- **Lei nº 11.526/2007** - Remuneração dos cargos e funções comissionadas da administração pública federal direta, autárquica e fundacional;
- **Decreto nº 10.571/2020** - Apresentação e a análise das declarações de bens e de situações que possam gerar conflito de interesses por agentes públicos civis da administração pública federal;
- **Decreto nº 7.203/2010** - Vedação do nepotismo no âmbito da administração pública federal.

SUMÁRIO

Apresentação

Governança

Resultados da Gestão

Salão UFRGS

Graduação

Pós-Graduação

Internacionalização do Ensino

Pesquisa e Inovação

Extensão e Cultura

Assistência Estudantil

Comunicação

Gestão de Acervos

► Gestão de Pessoas

Gestão da Tecnologia da Informação

Suprimentos

Gestão de Infraestrutura

Sustentabilidade Ambiental

Gestão Orçamentária e Financeira

Gestão de Custos

Gestão

Informações Orçamentárias,
Financeiras e Contábeis

Materialidade e Integridade

Gestão de Pessoas

Quadro de pessoal

Nas instituições Federais de Ensino, atuam servidores docentes, que integram as Carreiras do Magistério Federal (Magistério Superior e Magistério do Ensino Básico, Técnico e Tecnológico), regidas pela Lei nº 12.772/2012, e servidores técnico-administrativos, que integram a Carreira dos Cargos Técnico-Administrativos em Educação, regida pela Lei nº 11.091/2005.

A gestão interna das referidas Carreiras é realizada com base no Decreto nº 7.485/2011, que institui o Banco de Professor-Equivalente do Magistério Superior (BPEq-MS), no Decreto nº 7.312/2010, que institui o Banco de Professor-Equivalente do Ensino Básico, Técnico e Tecnológico (BPEq-E-BTT), bem como no Anexo I do Decreto nº 7.232/2010, que cria o Quadro de Referência dos Servidores Técnico-Administrativos (QRSTA).

Contudo, nos últimos anos, o que se observa é uma perda de autonomia orçamentária para gerir os bancos de vagas de docentes e técnicos-administrativos e uma não efetivação do disposto nos decretos das carreiras. Também, verifica-se uma perda da capacidade de reposição de pessoal da Universidade, devido à vedação e extinção de cargos por sucessivos decretos federais e dificuldade de permutas de cargos vagos com o Ministério da Educação, visto a escassez de cargos no Banco de Vagas do MEC. Tendo em vista essas dificuldades, houve uma redução do quadro de pessoal.

Os servidores da Universidade são muito qualificados, o que contribui para minimizar os efeitos da redução do quadro de pessoal, especialmente dos servidores técnicos-administrativos. Ademais, do total de servidores ativos na Universidade, 814 estão em abono permanência, o que representa um potencial de solicitações de aposentadorias no decorrer dos próximos anos.

Perfil dos servidores

A UFRGS conta com uma força de trabalho com mais de 5 mil servidores, sendo 56% com vínculo de docente e 44% de Técnico Administrativo em Educação (TAE). Os servidores são predominantemente de nacionalidade brasileira (99%) e, com relação ao gênero, observa-se uma distribuição de 52% masculino e 48% feminino.

Quanto à faixa etária dos servidores, apenas 2% têm menos de 29 anos, 51% estão na faixa dos 30 aos 49 anos, e 47% têm mais de 50 anos de idade. Observa-se ainda que 43% dos servidores têm menos de 10 anos de exercício na UFRGS e 16% tem 30 anos ou mais de exercício na instituição.

A seguir apresentamos algumas informações do perfil dos servidores por segmento. Para um maior detalhamento [acesse o Painel de Dados UFRGS](#).



Apresentação no Salão EDUFRGS 2022.

Foto: Gustavo Diehl

SUMÁRIO

- Apresentação
- Governança
- Resultados da Gestão
 - Salão UFRGS
 - Graduação
 - Pós-Graduação
 - Internacionalização do Ensino
 - Pesquisa e Inovação
 - Extensão e Cultura
 - Assistência Estudantil
 - Comunicação
 - Gestão de Acervos
 - ▶ Gestão de Pessoas
 - Gestão da Tecnologia da Informação
 - Suprimentos
 - Gestão de Infraestrutura
 - Sustentabilidade Ambiental
 - Gestão Orçamentária e Financeira
 - Gestão de Custos
 - Gestão
- Informações Orçamentárias, Financeiras e Contábeis
- Materialidade e Integridade

Gestão de Pessoas

Técnicos Administrativos

O corpo técnico-administrativo da Universidade é responsável por desenvolver as atividades administrativas e técnicas da instituição, imprescindíveis à execução das funções de ensino, pesquisa e extensão. Os técnicos estão distribuídos nas Classes A, B, C, D e E, de acordo com o nível de escolaridade mínimo exigido pelo cargo.

Técnicos Administrativos distribuídos por Classe

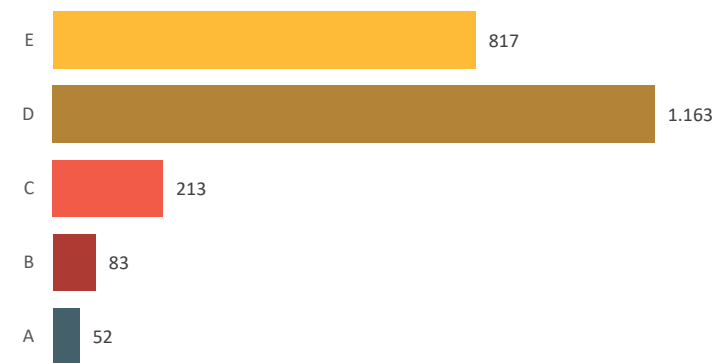

Como pode ser observado, a maior parte dos técnicos da UFRGS estão distribuídos entre as classes D (50%) e E (35%), sendo que do total dos técnicos, 62% possui grau de escolaridade de pós-graduação. Em relação ao sexo existe equidade entre homens e mulheres.

A principal faixa etária dos técnicos corresponde a faixa entre 30 a 49 anos (56,3%), seguida pela faixa de 50 anos de idade ou mais (40%) e por fim, inferior a 30 anos (3,7%).

Escolaridade - Técnicos Administrativos

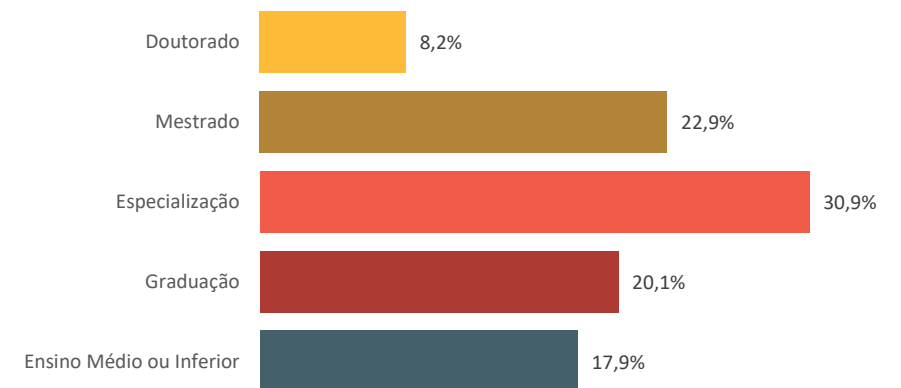

Tempo de Exercício na UFRGS - Técnicos Administrativos

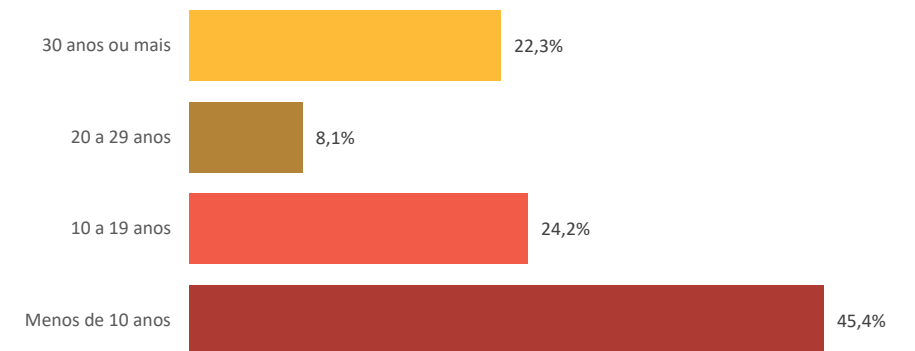

SUMÁRIO

- Apresentação
- Governança
- Resultados da Gestão
 - Salão UFRGS
 - Graduação
 - Pós-Graduação
 - Internacionalização do Ensino
 - Pesquisa e Inovação
 - Extensão e Cultura
 - Assistência Estudantil
 - Comunicação
 - Gestão de Acervos
 - Gestão de Pessoas
 - Gestão da Tecnologia da Informação
 - Suprimentos
 - Gestão de Infraestrutura
 - Sustentabilidade Ambiental
 - Gestão Orçamentária e Financeira
 - Gestão de Custos
 - Gestão
- Informações Orçamentárias, Financeiras e Contábeis
- Materialidade e Integridade

Gestão de Pessoas

Docentes

O corpo docente da UFRGS é formado por professores que atuam desde o Ensino Fundamental até a Pós-Graduação. Eles estão distribuídos em duas carreiras: Magistério Superior e Magistério do Ensino Básico, Técnico e Tecnológico (EBTT). A Universidade mantém esses profissionais qualificados para exercer o ensino, a pesquisa e a extensão, tendo a maioria dos professores título de doutorado.

Docentes distribuídos por Grupo

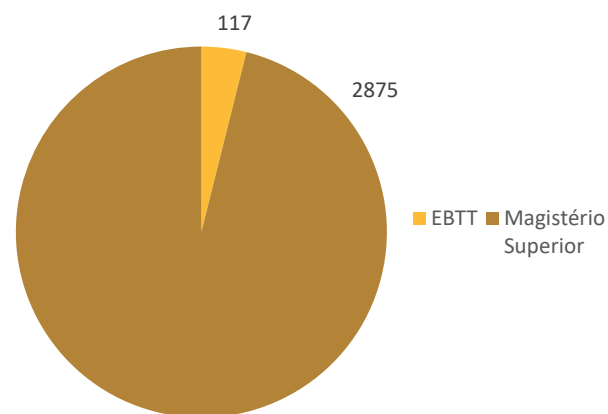

Com relação ao sexo a maior parte dos docentes são do sexo masculino (53,7%). Já no que diz respeito à faixa etária, apenas 0,7% têm menos de 29 anos, 46,6% estão na faixa dos 30 aos 49 anos, e 52,7% têm mais de 50 anos de idade. A nacionalidade é predominantemente brasileira (98,4%).

Escolaridade - Docentes

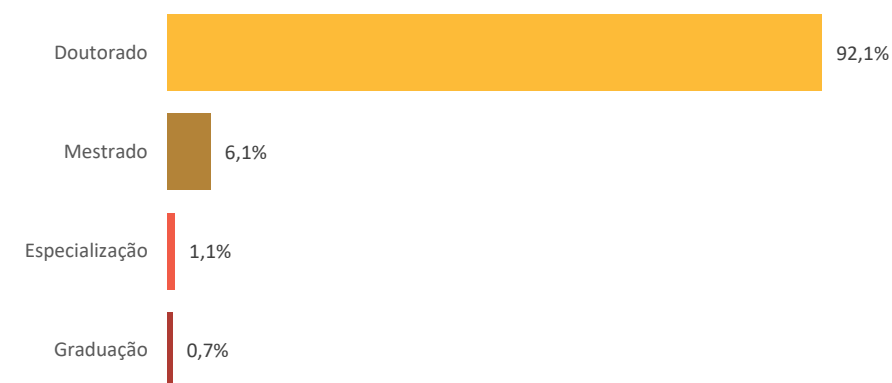

Tempo de Exercício na UFRGS - Docentes

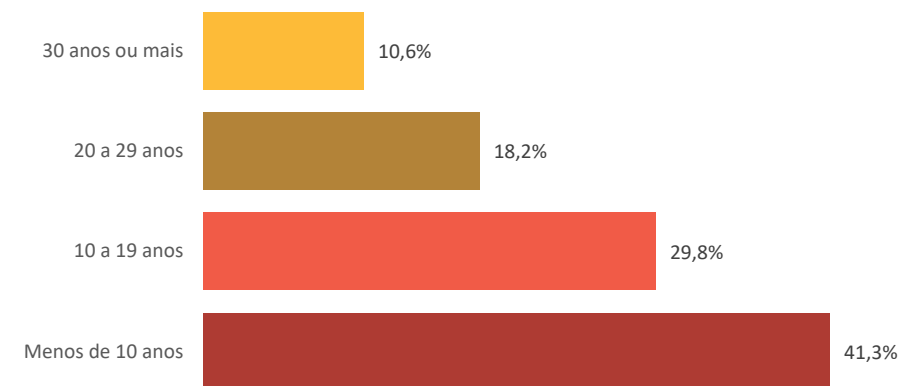

SUMÁRIO

Apresentação

Governança

Resultados da Gestão

Salão UFRGS

Graduação

Pós-Graduação

Internacionalização do Ensino

Pesquisa e Inovação

Extensão e Cultura

Assistência Estudantil

Comunicação

Gestão de Acervos

► Gestão de Pessoas

Gestão da Tecnologia da Informação

Suprimentos

Gestão de Infraestrutura

Sustentabilidade Ambiental

Gestão Orçamentária e Financeira

Gestão de Custos

Gestão

Informações Orçamentárias,
Financeiras e Contábeis

Materialidade e Integridade

Gestão de Pessoas

Ingresso e Mobilidades

Em 2022, ingressaram na Universidade 13 servidores técnico-administrativos, dentre estes:

- 3 em vagas reservadas aos autodeclarados pretos ou pardos;
- 1 em vaga reservada para pessoa com deficiência (PcD);
- 4 servidores por meio de recondução;
- 1 servidor por meio de reintegração ao serviço público.

Também ingressaram 74 docentes, sendo 2 em vagas reservadas aos auto-declarados pretos ou pardos e 1 em vaga reservada para PcD.

Os servidores ingressantes são acolhidos por meio da capacitação “Bem-vindo à UFRGS”, que teve 03 edições presenciais em 2022, com participação de 44 docentes e 9 técnico-administrativos ingressantes.

Em novembro de 2022 foi realizada a publicação dos editais de concurso público para 24 cargos, visando suprir aproximadamente 154 vagas. A previsão das nomeações/provimentos com vistas à reposição das vagas é abril de 2023.

Em relação aos concursos para o cargo de Professor do Magistério Su-



perior, em 2022 foi publicado apenas o Edital 04/2022, com 29 áreas de conhecimento. Esse edital foi regido pelo novo regimento interno para realização de concursos para esse cargo, a Resolução nº 93/2021 do CONSUN, que trouxe mudanças significativas no processo. Também foram publicados 08 editais de processos seletivos de docentes, atendendo a 51 áreas de conhecimento para a carreira do Magistério Superior e 1 área de conhecimento da carreira do EBTT.

Em relação às mobilidades de servidores, internas e externas, neste ano foram efetivadas:

- 75 remoções
- 15 movimentações temporárias (alteração de exercício de uma Unidade para a outra, permanecendo o vínculo de lotação na Unidade de origem)
- 19 redistribuições
- 4 remoções judiciais
- 3 exercícios provisórios (servidor de outra Instituição para a UFRGS)
- 2 exercícios provisórios (servidores da UFRGS retornando de outras Instituições)
- 1 processo de colaboração

SUMÁRIO

Apresentação

Governança

Resultados da Gestão

Salão UFRGS

Graduação

Pós-Graduação

Internacionalização do Ensino

Pesquisa e Inovação

Extensão e Cultura

Assistência Estudantil

Comunicação

Gestão de Acervos

► Gestão de Pessoas

Gestão da Tecnologia da Informação

Suprimentos

Gestão de Infraestrutura

Sustentabilidade Ambiental

Gestão Orçamentária e Financeira

Gestão de Custos

Gestão

Informações Orçamentárias,
Financeiras e Contábeis

Materialidade e Integridade

Gestão de Pessoas

Desligamento e Aposentadoria

Em 2022 houve um aumento expressivo no número de aposentadorias concedidas. Foram analisados 217 processos de solicitação de aposentadoria, enquanto que nos anos de 2021 e 2020, esse número ficou em 163 e 112, respectivamente. Considerando também os pedidos iniciados em 2021, foram concedidas e publicadas 195 aposentadorias neste ano.

O retorno integral das atividades presenciais foi um dos fatores que contribuiu para o aumento nas aposentadorias. Muitos servidores que já haviam preenchido os requisitos necessários para aposentadoria optaram por não retornar à Universidade e solicitaram a aposentadoria. Outro fator que justifica o aumento das solicitações é a notícia da centralização da operação da Administração Indireta pelo Instituto Nacional do Seguro Social (INSS), que pretende centralizar a análise e manutenção dos benefícios de aposentadoria e pensão do Regime Próprio de Previdência Social da União. Além, notadamente, do receio de aumento do tempo do processo de aposentadoria, tendo em vista a grande demanda já conhecida do INSS, que motivou muitos servidores a solicitarem a aposentadoria antes das alterações.

Em relação a saída de servidores da Universidade, também foram realizadas 57 exonerações, 47 vacâncias por posse em cargo inacumulável e 01 demissão.

Descrição da atividade	2021	2022
Pedidos de pensão por falecimento de servidor analisados	92	114
Pedidos de aposentadoria analisados	163	217
Pedidos de Abono Permanência analisados	185	235
Pedidos de Afastamentos de longa duração para estudo ou missão analisados	120	240
Pedidos de Cessão analisados	7	9
Pedidos de Licença para Tratar de Interesses Particulares analisados	13	29
Certidão/declaração de tempo de contribuição fornecidas	111	222
Pedidos de Averbação de tempo de contribuição analisados	79	129
Pedido de subsídios prestados à Procuradoria Geral para fins de atendimento a demandas judiciais	57	93
Exoneração e vacância por posse em cargo inacumulável	33	104

Fonte: Estatísticas SEI, Sistema de Afastamentos (Portal do servidor) e Controle Interno.

SUMÁRIO

Apresentação

Governança

Resultados da Gestão

Salão UFRGS

Graduação

Pós-Graduação

Internacionalização do Ensino

Pesquisa e Inovação

Extensão e Cultura

Assistência Estudantil

Comunicação

Gestão de Acervos

► Gestão de Pessoas

Gestão da Tecnologia da Informação

Suprimentos

Gestão de Infraestrutura

Sustentabilidade Ambiental

Gestão Orçamentária e Financeira

Gestão de Custos

Gestão

Informações Orçamentárias,
Financeiras e Contábeis

Materialidade e Integridade

Gestão de Pessoas

Teletrabalho

No ano de 2022, a Universidade uniu esforços para implementar o Programa de Gestão - Teletrabalho, conforme as orientações previstas na IN 65/2020 do Governo Federal. Após a elaboração e aceitação da proposta de normativa interna o Programa de Gestão da UFRGS foi instituído pela Instrução Normativa nº 01, de 30 de maio de 2022.



O objetivo do Programa é ampliar e qualificar a realização de determinadas atividades laborais técnico-administrativas, compatíveis com a execução remota, com vistas à melhoria dos serviços prestados à sociedade e a qualidade de vida dos servidores técnico-administrativos em educação. Também sob coordenação da área de Gestão de Pessoas, foi criado o Comitê Gestor do Programa de Gestão (Portaria nº 3035/2022), com a atribuição de assessorar a implementação, coordenar e acompanhar a execução do programa na UFRGS.

A fase de ambientação do Programa iniciou para algumas Unidades em julho de 2022 e, em outubro do mesmo ano, a adesão foi facultada a todas as demais Unidades Administrativas e Acadêmicas.

A implementação do Programa de Gestão da Universidade também considerou diversas frentes de capacitação, organizadas pelo Comitê Gestor do Programa e articuladas com diferentes setores da UFRGS. Visando oportunizar uma análise e adesão consciente do Programa pelos servidores, gestores e Unidades, foram ofertadas capacitações e desenvolvidos materiais formativos em diferentes temáticas, bem como desenvolvido um espaço específico com essa finalidade no site do Programa, intitulado “Capacitações e Manuais”.

Programa de Gestão UFRGS

- Nº de ações de capacitação interna promovidas: 6
- Nº de turmas ofertadas: 18
- Nº de participações¹: 467

¹ Considera-se “participação” o número de servidores que integralizaram as horas da atividade com frequência e aproveitamento mínimo. Um mesmo servidor, participando de duas atividades, irá computar duas participações.

[Clique aqui](#) e conheça as diversas informações disponíveis sobre o Programa de Gestão que estão sendo permanentemente atualizadas. Confira também a matéria veiculada na UFRGS TV clicando na imagem.



SUMÁRIO

Apresentação

Governança

Resultados da Gestão

Salão UFRGS

Graduação

Pós-Graduação

Internacionalização do Ensino

Pesquisa e Inovação

Extensão e Cultura

Assistência Estudantil

Comunicação

Gestão de Acervos

► Gestão de Pessoas

Gestão da Tecnologia da Informação

Suprimentos

Gestão de Infraestrutura

Sustentabilidade Ambiental

Gestão Orçamentária e Financeira

Gestão de Custos

Gestão

Informações Orçamentárias,
Financeiras e Contábeis

Materialidade e Integridade

Gestão de Pessoas

Desenvolvimento de servidores

Em consonância ao planejamento estratégico da Universidade, busca-se continuamente aperfeiçoar a política de qualificação e capacitação permanente dos servidores, contemplando a formação em todos os níveis.

Em 2022 foi executado o Plano de Desenvolvimento de Pessoas vigente (PDP UFRGS 2022), organizado pela Escola de Desenvolvimento de Servidores da Universidade (EDUFRGS). O PDP UFRGS 2022 previu 626 necessidades de desenvolvimento relacionadas a lacunas identificadas pelo Censo de Desenvolvimento de Servidores e às consultas realizadas pela EDUFRGS às Unidades Administrativas e Acadêmicas. Neste mesmo ano, paralelamente, foi elaborado o PDP UFRGS 2023 entre os meses de julho e outubro, considerando ajustes na metodologia de diagnóstico de necessidades de desenvolvimento dos servidores, a partir de novas funcionalidades disponibilizadas no SIPEC. Tal fato possibilitou uma otimização significativa do rol de necessidade de desenvolvimento vigentes para o próximo ano, passando de 626 (PDP 2022) para 277 (PDP 2023).



Em relação à formação docente, manteve-se a oferta de diversas capacitações pedagógicas com o intuito de qualificar a atuação docente em sala de aula, em diferentes dimensões. A nova Instrução Normativa do Programa de Atividades de Aperfeiçoamento Pedagógico - PAAP (IN 006/2022), vinculada aos docentes em estágio probatório, previu um novo eixo de formação contemplando tanto temas emergentes para a docência, quanto temas indicados por legislações do Conselho Nacional da Educação: educação para as relações étnico-raciais, direitos humanos, inclusão e acessibilidade, saúde mental e educação ambiental. Dessa forma, a nova IN do PAAP demandou o desenvolvimento de uma capacitação específica que inter-relacionasse essas temáticas, a qual foi intitulada de “Dimensões relacionais na docência do ensino superior e da educação básica: 1ª edição”. Em dezembro foi finalizada a primeira turma desta capacitação (piloto), cuja validação metodológica e os aprendizados obtidos subsidiarão aperfeiçoamentos necessários para as turmas subsequentes.

Em agosto de 2022, foi promovida a 2ª edição do Programa de Educação para a Aposentadoria, juntamente com o rito de homenagem aos 223 servidores aposentados no período entre outubro de 2019 e junho de 2022. Foram ofertadas 17 ações de aperfeiçoamento de curta duração na modalidade presencial e a distância, destinadas preferencialmente aos mais de 800 servidores que estão a 3 anos da aposentadoria e àqueles que recebem abono permanente.



Foto: Rochele Zandavalli

SUMÁRIO

Apresentação

Governança

Resultados da Gestão

Salão UFRGS

Graduação

Pós-Graduação

Internacionalização do Ensino

Pesquisa e Inovação

Extensão e Cultura

Assistência Estudantil

Comunicação

Gestão de Acervos

► Gestão de Pessoas

Gestão da Tecnologia da Informação

Suprimentos

Gestão de Infraestrutura

Sustentabilidade Ambiental

Gestão Orçamentária e Financeira

Gestão de Custos

Gestão

Informações Orçamentárias,
Financeiras e Contábeis

Materialidade e Integridade

Gestão de Pessoas

Alguns cursos promovidos em parceria com outras áreas:

- Inventário de Bens Móveis;
- Modelagem de Processos;
- Fiscalização de Projetos de Interação Acadêmica;
- Planejamento Estratégico e Anual;
- Treinamentos de Prevenção e Combate a Incêndio presenciais, na Academia de Bombeiro Militar de Porto Alegre.



Foto: Divulgação

Desenvolvimento de gestores

No que se refere ao desenvolvimento de gestores, em maio foi finalizada a “Formação Introdutória para diretores(as) e vice-diretores(as) de Unidades Acadêmicas”, com 57 diretores(as) e vice-diretores(as) participantes. A iniciativa foi composta por 16 ações de capacitação estruturadas em 3 eixos (Gestão administrativa, financeira e orçamentária; Gestão de pessoas; e Inovação administrativa) e obteve índice de 96% de satisfação. Além disso, foram promovidas ações de aprendizagem para os demais gestores da Universidade, em diversos temas.

Ações de capacitação interna

A execução das ações citadas anteriormente, juntamente com um conjunto de outras capacitações promovidas em 2022, sinalizou a continuidade de uma retomada positiva das capacitações internas, quando comparadas aos dois anos anteriores. O retorno gradual ao trabalho presencial, ocorrido ao longo deste ano, também impactou a capacitação dos servidores: durante o período de retorno, houve uma diminuição na procura de ações de capacitação, em função das adaptações necessárias ao novo contexto de trabalho. Posteriormente, esse mesmo retorno possibilitou a ampliação de ações na modalidade presencial, diversificando as oportunidades e as modalidades de oferta das ações de aprendizagem.

Nº de turmas de ações de capacitação internas por modalidade	Ano	
	2021	2022
Presencial	1	73
A distância / Remoto / Online	291	244
Semipresencial	0	3
Total	292	320

Verifica-se assim, 2022, em comparação com o ano de 2021 - segundo ano pandêmico:

- 16% de aumento no nº de ações de capacitação internas;
- 9% de aumento no nº de turmas de ações de capacitação internas;
- 19% de aumento no número de servidores que participaram de pelo menos uma ação.

SUMÁRIO

Apresentação

Governança

Resultados da Gestão

Salão UFRGS

Graduação

Pós-Graduação

Internacionalização do Ensino

Pesquisa e Inovação

Extensão e Cultura

Assistência Estudantil

Comunicação

Gestão de Acervos

► Gestão de Pessoas

Gestão da Tecnologia da Informação

Suprimentos

Gestão de Infraestrutura

Sustentabilidade Ambiental

Gestão Orçamentária e Financeira

Gestão de Custos

Gestão

Informações Orçamentárias,
Financeiras e Contábeis

Materialidade e Integridade

Gestão de Pessoas

- N° de ações ofertadas (cursos, oficinas, palestras etc.): 225
- N° de turmas ofertadas: 320
- N° de participações¹: 5.640
- N° de servidores que participaram de pelo menos uma ação: 2.149

¹ Considera-se “participação” o número de servidores que integralizaram as horas da atividade com frequência e aproveitamento mínimo. Um mesmo servidor, participando de duas atividades, irá computar duas participações.

Dessa forma, ao mesmo tempo em que houve aumento da diversidade de ações de capacitação (e modalidades), bem como do número de servidores diferentes que participaram de pelo menos uma ação em 2022, houve uma pequena redução no número total de participações. Tal fato pode estar relacionado ao período de adaptação do retorno ao trabalho presencial, período relacionado a uma pequena baixa no número de inscrições em capacitação, bem como à diminuição da oferta e necessidade de capacitações vinculadas ao Ensino Remoto Emergencial, fortemente executadas entre 2020 e 2021.

Para fins de compreensão sobre as temáticas mais desenvolvidas em ações de capacitação, a seguir são informadas as áreas temáticas abordadas, a carga horária promovida e o respectivo número de participações, no ano de 2022. Do total de ações ofertadas (225), apenas 61 ocorreram por intermédio de pagamento de GECC (Gratificação por Encargo de Curso ou Concurso), sendo as demais sem custo adicional.

Temáticas	N° de Ações	N° de Turmas	Carga Horária das turmas (soma)	N° de Participações ¹
Acervos	31	45	141	547
Administração Pública - Gestão de Pessoas e Relações de Trabalho	9	10	35	241
Comunicação (incluindo idiomas)	27	36	734	479
Desenvolvimento de Gestores	8	10	54	246
Desenvolvimento didático-pedagógico	14	19	133	376
Diversidade e Inclusão	40	42	127	632
Formação Geral	11	11	53	90
Gestão Universitária (planejamento, processos de trabalho e avaliação)	28	49	177	1.295
Informática, Sistemas, Softwares e Aplicativos	10	20	216	306
Iniciação ao Serviço Público	7	24	112	377
Internacionalização	1	1	2	41
Políticas e Procedimentos de Ensino, Pesquisa e Extensão	11	11	39	341
Saúde, Segurança e Qualidade de Vida do Trabalhador	23	37	293	550
Sustentabilidade	2	2	13	72
Técnica - específica de determinado cargo/função	3	3	53	47
Total	225	320	2.182	5.640

SUMÁRIO

Apresentação

Governança

Resultados da Gestão

Salão UFRGS

Graduação

Pós-Graduação

Internacionalização do Ensino

Pesquisa e Inovação

Extensão e Cultura

Assistência Estudantil

Comunicação

Gestão de Acervos

► Gestão de Pessoas

Gestão da Tecnologia da Informação

Suprimentos

Gestão de Infraestrutura

Sustentabilidade Ambiental

Gestão Orçamentária e Financeira

Gestão de Custos

Gestão

Informações Orçamentárias,
Financeiras e Contábeis

Materialidade e Integridade

Gestão de Pessoas

Avaliação da Qualidade das Ações de Aperfeiçoamento

Para avaliação da qualidade das ações de aperfeiçoamento internas, foram realizadas avaliações de reação, aprendizagem e impacto no trabalho. A avaliação de reação compreende uma escala de 1 a 5, em que 1 corresponde a “discordo plenamente” e 5 a “concordo plenamente”, analisando-se 15 itens.

A média geral das avaliações manteve-se em 4,9 (incluindo aspectos logísticos, de desempenho de ministrantes e de contribuição para o trabalho), representando uma adequação de mais de 98%, resultado considerado muito positivo e que sinaliza a qualificação da oferta da capacitação interna. Neste ano, também foi realizada uma análise sobre o impacto de capacitações vinculadas ao Ensino Remoto Emergencial (realizadas entre 2020 e 2021). Em média, as capacitações realizadas resultaram em um impacto positivo nas práticas pedagógicas docentes na ordem de 60%, reafirmando a importância da capacitação interna no apoio à qualidade dos serviços prestados pela Universidade.

Programa de Incentivo Educacional e Desenvolvimento de Carreira

Com o intuito de estimular o ingresso dos servidores nos cursos de pós-graduação *stricto sensu*, o Programa de Incentivo Educacional, por meio dos editais publicados para ambos os semestres 2022, aumentou para R\$1.300,00 o valor do ressarcimento para os cursos de mestrado e doutorado. Foi possível oferecer neste ano 4 vagas para o ensino básico, 13 para graduação, 10 para mestrado e 8 para doutorado, além das vagas para os bolsistas que já estavam no programa.

Com relação ao desenvolvimento na carreira dos servidores técnico-administrativos em educação, no ano de 2022, foram concedidas:

- 359 progressões funcionais por capacitação (Lei nº 11.091/2005);
- 216 incentivos à qualificação (incluindo as alterações de percentual), Decreto nº 5.824/2006;
- 219 concessões de horário especial para servidor estudante, previstos na Lei nº 8.118/1990;
- 34 habilitações no processo seletivo para solicitar afastamento para realização de curso de pós-graduação *stricto sensu* (Decreto nº 9.991/2019);
- 30 licenças para capacitação.

Destaca-se que o referido processo seletivo foi aplicado apenas para os servidores do quadro técnico.

Os dados referentes ao afastamento para realização de curso de pós-graduação *stricto sensu*, abrangem técnicos e docentes, incluem novas concessões e prorrogações, e são divididos entre “afastamento no País” e “afastamento do País”, podendo, por vezes, o mesmo curso computar nas duas categorias, nos casos da formação tipo “sanduíche”.

Finalidade	Afastamento no País	Afastamento do País
Mestrado	19	3
Doutorado	33	5
Pós-Doutorado	18	28

SUMÁRIO

Apresentação

Governança

Resultados da Gestão

Salão UFRGS

Graduação

Pós-Graduação

Internacionalização do Ensino

Pesquisa e Inovação

Extensão e Cultura

Assistência Estudantil

Comunicação

Gestão de Acervos

► Gestão de Pessoas

Gestão da Tecnologia da Informação

Suprimentos

Gestão de Infraestrutura

Sustentabilidade Ambiental

Gestão Orçamentária e Financeira

Gestão de Custos

Gestão

Informações Orçamentárias,
Financeiras e Contábeis

Materialidade e Integridade

Gestão de Pessoas

Censo de Desenvolvimento de Servidores (CENDES)

Alinhada ao conceito de gestão por competências, em outubro foi lançado a 3ª edição do Censo de Desenvolvimento de Servidores (CENDES), pesquisa bianual que teve 2.380 servidores respondentes. As informações oriundas do CENDES possibilitam avanços em diversos processos de trabalho, como a elaboração anual do Plano de Desenvolvimento de Pessoas por competências, a criação de um Banco de Talentos da Universidade, a disponibilização de relatórios gerenciais, aperfeiçoamento do programa de provas dos concursos públicos de técnicos, entre outras ações. Para saber mais sobre o Censo 2022, [clique aqui](#).



O podcast do 'Jornal da UFRGS' abordou o tema do Censo de Desenvolvimento de Servidores no mês de novembro. Ouça clicando na imagem:



Programa de Avaliação de Desempenho

Em relação ao Programa de Avaliação de Desempenho dos servidores Técnico-Administrativos, ressalta-se que a avaliação ajuda a nortear a ação dos gestores, a identificar os pontos positivos e a melhorar na prestação dos serviços, bem como facilita o *feedback* do desempenho entre servidor, chefia e equipes. Com base nos resultados da avaliação de desempenho, em 2022, foram concedidas 1.076 progressões por mérito. No intuito de ampliar a utilização dos resultados da avaliação de desempenho no planejamento de ações de melhoria do trabalho e de desenvolvimentos de servidores, foram entregues à Reitoria e outros setores competentes relatórios gerenciais quantitativos e qualitativos sobre os dados da avaliação de 2021, realizada no período de janeiro a abril de 2022.

O processo avaliativo é democrático e participativo, envolvendo a participação de técnicos, docentes em função de chefia e alunos, além dos Núcleos de Gestão do Desempenho (NGDs), que atuam como responsáveis pela execução do ciclo avaliativo e análise dos resultados da avaliação de desempenho da Unidade que representam. Em 2022, foram realizadas eleições para os membros dos NGDs, sendo constituídos 67 NGDs, com 264 membros entre eleitos, natos e indicados, envolvendo as mais de 90 Unidades da UFRGS.

SUMÁRIO

Apresentação

Governança

Resultados da Gestão

Salão UFRGS

Graduação

Pós-Graduação

Internacionalização do Ensino

Pesquisa e Inovação

Extensão e Cultura

Assistência Estudantil

Comunicação

Gestão de Acervos

► Gestão de Pessoas

Gestão da Tecnologia da Informação

Suprimentos

Gestão de Infraestrutura

Sustentabilidade Ambiental

Gestão Orçamentária e Financeira

Gestão de Custos

Gestão

Informações Orçamentárias,
Financeiras e Contábeis

Materialidade e Integridade

Gestão de Pessoas

Atenção à Saúde

Em julho de 2022, foi assinado novo Acordo de Cooperação Técnica do SIASS entre a UFRGS, UFCSPA, IFRS, IPHAN/RS, MAPA/RS e SRA/RS/ME. A estimativa é de que estejam abrangidos um quantitativo de aproximadamente 30 mil servidores, aposentados e pensionistas. Neste ano foram realizadas em torno de 3.300 concessões relacionadas às questões de saúde para os servidores acolhidos pelo Acordo. Além disso, atendendo às regulamentações do Conselho de Ensino, Pesquisa e Extensão sobre licenças para tratamento de saúde dos discentes de graduação e pós-graduação da UFRGS, foram agendadas e avaliadas aproximadamente 1.500 perícias oficiais em saúde.

O retorno à totalidade das atividades presenciais e as alterações dos órgãos de regulação sanitária relacionadas à prevenção e monitoramento da COVID-19 continuaram demandando à atenção nos ambientes da Universidade. Em 2022, o Departamento de Atenção à Saúde recebeu 816 comunicações de casos de COVID-19 de servidores, terceirizados e alunos.

Ainda neste ano foram prestados diversos acompanhamentos psicossociais e projetos, onde podem ser destacados:

- 86 servidores receberam acompanhamento psicossocial, destes, 69 iniciados neste ano
- 224 encontros realizados nas modalidades online, presencial ou visita domiciliar para acolhimento e acompanhamento de servidores

Saúde da Mulher

Os temas prioritários do projeto de educação para saúde - Saúde da Mulher partiram dos dados obtidos através do Censo de Saúde do Servidor UFRGS que aconteceu em 2021, são eles: menopausa e climatério (devido à faixa etária predominante da nossa população), saúde mental da mulher, o estímulo aos exames preventivos, e o incentivo à alimentação saudável. Foram várias ações e materiais produzidos nesse período.

Ao todo foram realizadas 03 capacitações, 17 postagens nas redes sociais, 04 episódios do DPScast, 05 artigos do InformAção Saúde e 01 vídeo realizado em parceria com a UFRGS TV. Ainda, foi criada uma página sobre o tema, na qual foram disponibilizadas informações relevantes para a promoção da saúde da mulher no ambiente de trabalho universitário. Advindo desse projeto, foi criado o Programa de Apoio às servidoras Gestantes, Lactantes e Adotantes (PAGLA) que se estenderá ao longo de 2023.



SUMÁRIO

- Apresentação
- Governança
- Resultados da Gestão
 - Salão UFRGS
 - Graduação
 - Pós-Graduação
 - Internacionalização do Ensino
 - Pesquisa e Inovação
 - Extensão e Cultura
 - Assistência Estudantil
 - Comunicação
 - Gestão de Acervos
 - ▶ Gestão de Pessoas
 - Gestão da Tecnologia da Informação
 - Suprimentos
 - Gestão de Infraestrutura
 - Sustentabilidade Ambiental
 - Gestão Orçamentária e Financeira
 - Gestão de Custos
 - Gestão
- Informações Orçamentárias, Financeiras e Contábeis
- Materialidade e Integridade

Gestão de Pessoas

Comportamento de risco à saúde

O projeto abordou a prevenção de comportamentos de risco, onde foram publicadas 17 postagens nas redes sociais, 04 episódios de podcast e 06 artigos. Também foram ministradas 04 capacitações com conteúdos sobre comportamentos de risco, uso de substâncias no ambiente de trabalho e comportamentos sexuais seguros. Por fim, foi feito um mapeamento dos locais da rede pública onde buscar ajuda, disponibilizado [neste link](#).



Autocuidado

Clique na imagem abaixo e veja todas as informações disponíveis!



SUMÁRIO

Apresentação

Governança

Resultados da Gestão

Salão UFRGS

Graduação

Pós-Graduação

Internacionalização do Ensino

Pesquisa e Inovação

Extensão e Cultura

Assistência Estudantil

Comunicação

Gestão de Acervos

► Gestão de Pessoas

Gestão da Tecnologia da Informação

Suprimentos

Gestão de Infraestrutura

Sustentabilidade Ambiental

Gestão Orçamentária e Financeira

Gestão de Custos

Gestão

Informações Orçamentárias,
Financeiras e Contábeis

Materialidade e Integridade

Gestão de Pessoas

Serviços Terceirizados

Tendo em vista o contexto de restrição orçamentária, a gestão de terceirizados realizou um trabalho de análise apurada das necessidades da instituição e de planejamento dos quantitativos de postos, especialmente em um contexto de emergência sanitária. Os 19 contratos de serviços terceirizados alocam um quantitativo de 1.446 postos de trabalho e buscam atender as diversificadas demandas da universidade (limpeza interna, limpeza de áreas externas, vigilância, manutenção, portaria, recepção, atividades de técnico em espetáculo, auxiliar de agropecuária, serviços gráficos, entre outros).

Nesse ano, realizou-se o planejamento para licitação e substituição de contratos de grande porte que prestam serviços a todas as unidades, como o de limpeza interna, motoristas e portarias, além de contratos de serviços de apoio específicos, como técnicos de biotério, copeiragem e limpeza de saúde.

Foi desenvolvida nova metodologia de trabalho para adequar a instrução de reclamatórias trabalhistas à LGPD e para a construção do novo modelo de certidão explicativa com os dados prioritários para fornecimento de subsídios para defesa da UFRGS, em trabalho conjunto com projeto piloto de padronização nacional da AGU. Foi realizada adequação do formato dos processos de fiscalização administrativa inicial, de dissídio, e dos processos de pagamento de todos os contratos para adequação à LGPD e realizadas fiscalizações administrativas em 185 processos de pagamento dos contratos terceirizados com dedicação exclusiva de mão de obra.

Para o atendimento às normas e diretrizes dos órgãos sanitários, em relação à pandemia de COVID-19, foram adaptados quantitativos de postos,

elaboração e divulgação de protocolo de limpeza, distribuição de material impresso com orientações aos fiscais do contrato e aos prestadores de serviços e orientações em formato digital para 197 fiscais da limpeza interna.

Ainda, foi realizada ação de reciclagem para os fiscais do contrato de Portaria/Recepção/Cancela, a fim de obter um incremento da efetividade da ação de fiscalização e mitigar riscos envolvidos nessa atividade; 6 capacitações sobre conscientização e gestão de resíduos em todos os *campi* para aproximadamente 450 trabalhadores terceirizados, em parceria com o Departamento de Meio Ambiente e Licenciamento; e 10 capacitações sobre ingresso na UFRGS, sistema de cotas e assistência estudantil, em parceria com o Núcleo Antirracista e Anticapacitista do Instituto de Psicologia para cerca de 300 terceirizados da limpeza interna.



Ação de orientação sobre a Gestão de Resíduos realizada no Campus do Vale em maio.

SUMÁRIO

- Apresentação
- Governança
- Resultados da Gestão
 - Salão UFRGS
 - Graduação
 - Pós-Graduação
 - Internacionalização do Ensino
 - Pesquisa e Inovação
 - Extensão e Cultura
 - Assistência Estudantil
 - Comunicação
 - Gestão de Acervos
 - Gestão de Pessoas
 - Gestão da Tecnologia da Informação
 - Suprimentos
 - Gestão de Infraestrutura
 - Sustentabilidade Ambiental
 - Gestão Orçamentária e Financeira
 - Gestão de Custos
 - Gestão
- Informações Orçamentárias, Financeiras e Contábeis
- Materialidade e Integridade

Gestão de Pessoas

Remuneração e Benefícios

A remuneração dos servidores é composta pelo vencimento básico e outras retribuições, auxílios e benefícios previstos em lei. O valor da folha de pagamento dos servidores (ativos e inativos) de janeiro a dezembro de 2022 foi de R\$ 1.062.489.228,40. Já para os pensionistas, foi pago o valor total de R\$ 122.269.762,43.

Além das auditorias referentes aos ciclos fiscalizatórios permanentes do Ministério da Economia, são prestados esclarecimentos contínuos, a exemplo do acompanhamento do cumprimento dos Termos de Ajustamento de Conduta (TAC) firmados com servidores, e providências quanto às determinações dos acórdãos prolatados pelo Tribunal de Contas da União (TCU). Em dezembro de 2022, constam 233 indícios de irregularidades em monitoramento e 915 indícios arquivados (Fonte: módulo indícios do Sistema ePessoal).

Despesa de Pessoal

A seguir são apresentados os gastos com pessoal entre ativos, inativos e pensionistas que a UFRGS contabilizou em 2022.

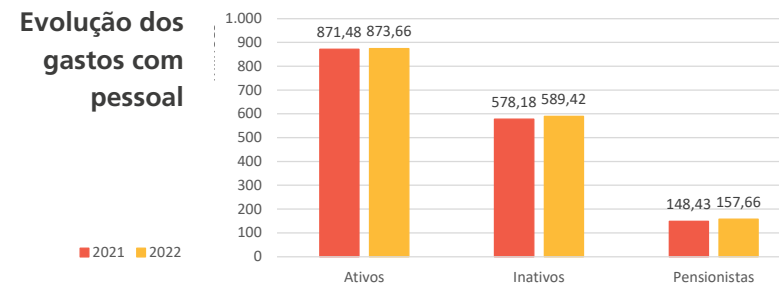

Despesas	Ativos	Inativos	Pensionistas
Vantagens fixas	90,24%	88,42%	90,73%
Gratificação natalina	7,16%	7,60%	7,51%
Exercícios Anteriores	0,05%	0,09%	0,01%
Decisão judicial	1,72%	3,89%	1,75%
Vantagens variáveis	0,12%	0,00%	0,00%
Pessoal requisitado	0,01%	0,00%	0,00%
Contrato temporário	0,70%	0,00%	0,00%
Total (R\$)	873,7 milhões	589,4 milhões	157,7 milhões

Fundamentos legais para acréscimo nas despesas com Pessoal em 2022

- Lei nº11.091/2005 - Progressões por mérito e capacitação – PCCTAE;
- Lei nº12.772/2012 - Progressões por mérito e titulação - Carreira do Magistério Federal;
- Port. Interministerial MTP/ME Nº 12, de 17/01/22, dos Ministérios do Trabalho e Previdência e Ministério da Economia - Reajuste de aposentadorias e pensões concedidas com base no art.15 da Lei nº 10.887/04.

SUMÁRIO

- Apresentação
- Governança
- Resultados da Gestão
 - Salão UFRGS
 - Graduação
 - Pós-Graduação
 - Internacionalização do Ensino
 - Pesquisa e Inovação
 - Extensão e Cultura
 - Assistência Estudantil
 - Comunicação
 - Gestão de Acervos
 - Gestão de Pessoas
 - Gestão da Tecnologia da Informação
 - Suprimentos
 - Gestão de Infraestrutura
 - Sustentabilidade Ambiental
 - Gestão Orçamentária e Financeira
 - Gestão de Custos
 - Gestão
- Informações Orçamentárias, Financeiras e Contábeis
- Materialidade e Integridade

Gestão de Pessoas

Desafios e Ações Futuras

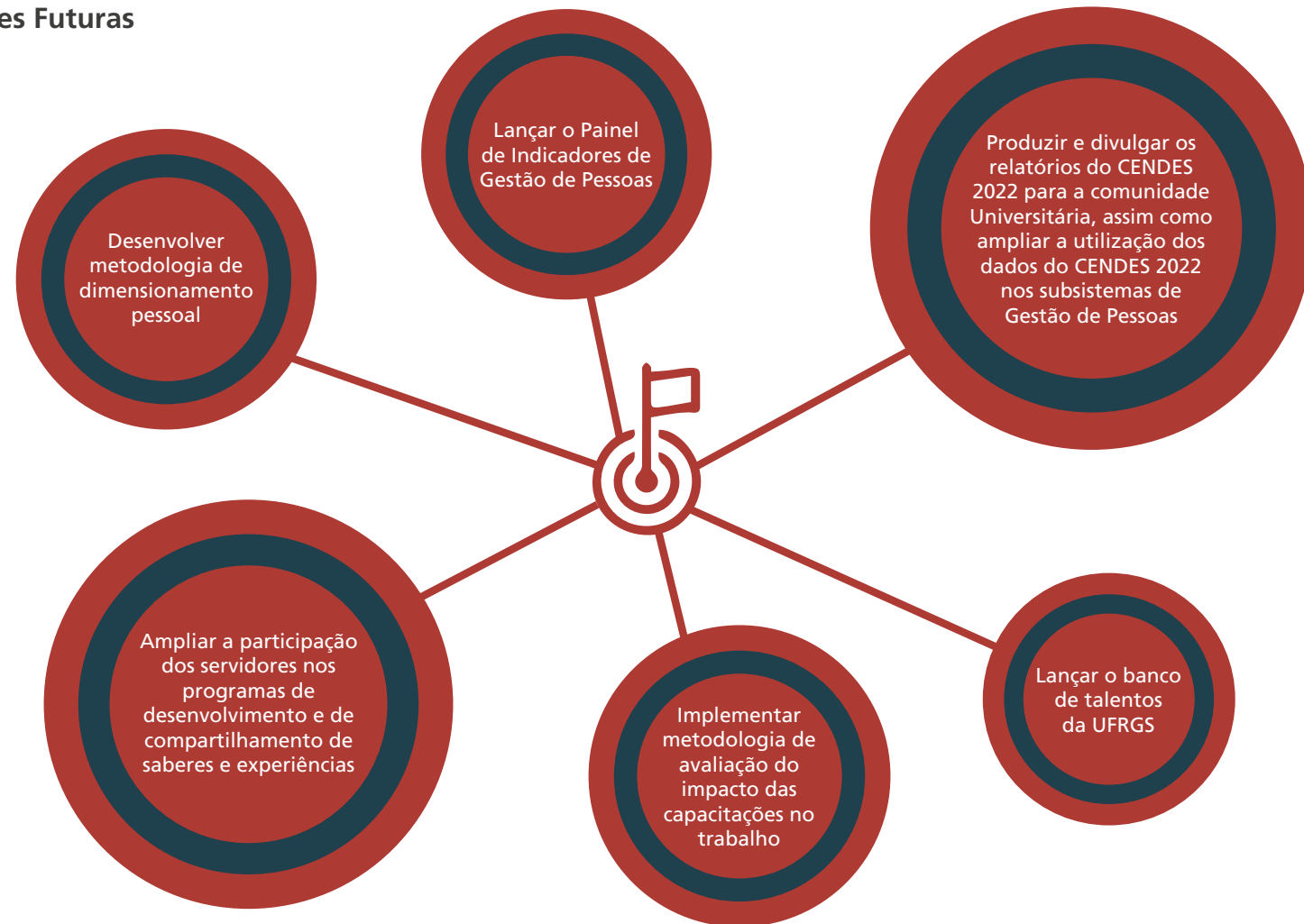

SUMÁRIO

- Apresentação
- Governança
- Resultados da Gestão
 - Salão UFRGS
 - Graduação
 - Pós-Graduação
 - Internacionalização do Ensino
 - Pesquisa e Inovação
 - Extensão e Cultura
 - Assistência Estudantil
 - Comunicação
 - Gestão de Acervos
 - Gestão de Pessoas
 - Gestão da Tecnologia da Informação
 - Suprimentos
 - Gestão de Infraestrutura
 - Sustentabilidade Ambiental
 - Gestão Orçamentária e Financeira
 - Gestão de Custos
 - Gestão
- Informações Orçamentárias, Financeiras e Contábeis
- Materialidade e Integridade

Gestão de Pessoas

Desafios e Ações Futuras

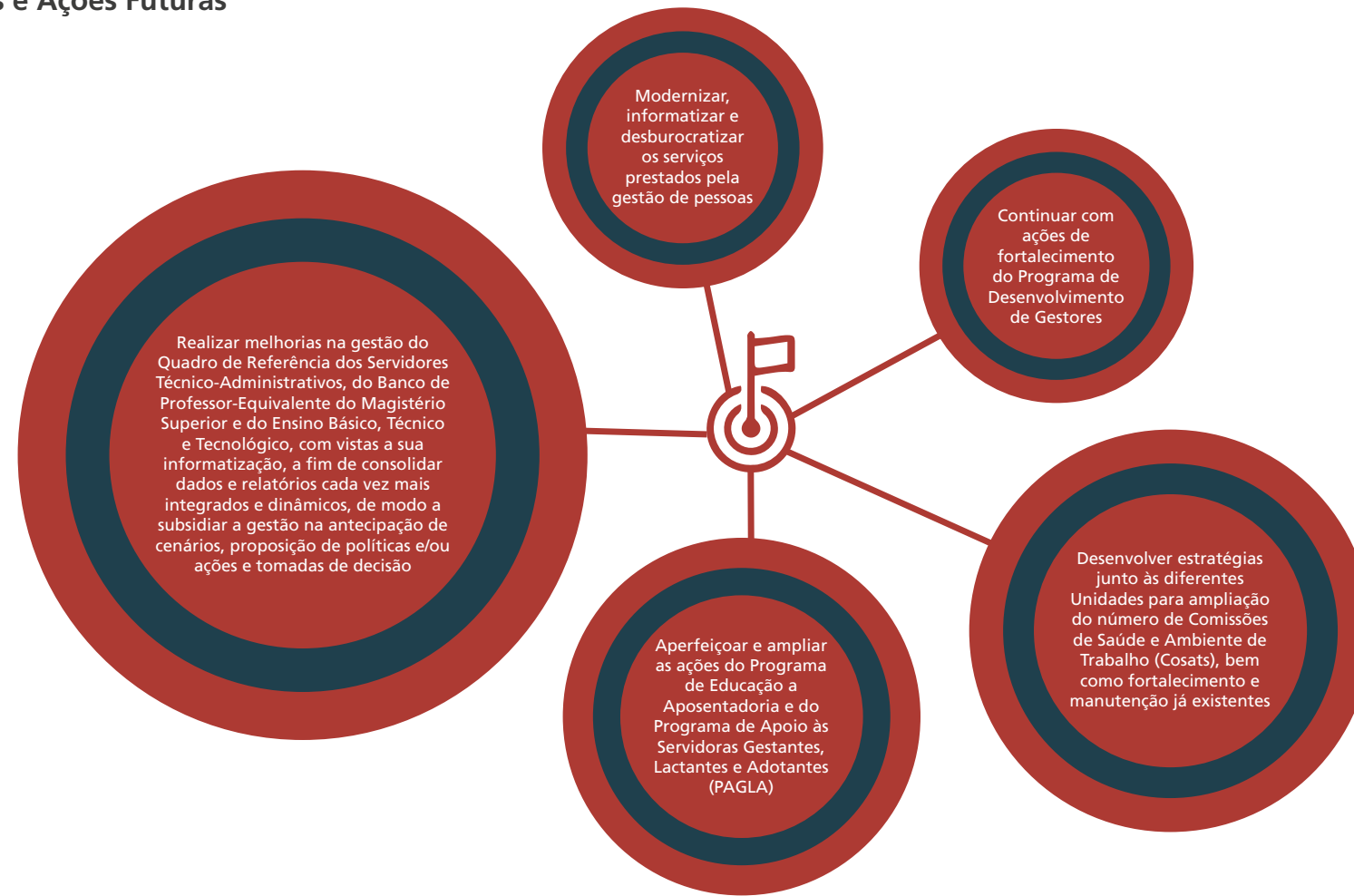

SUMÁRIO

Apresentação

Governança

Resultados da Gestão

Salão UFRGS

Graduação

Pós-Graduação

Internacionalização do Ensino

Pesquisa e Inovação

Extensão e Cultura

Assistência Estudantil

Comunicação

Gestão de Acervos

Gestão de Pessoas

► Gestão da Tecnologia da Informação

Suprimentos

Gestão de Infraestrutura

Sustentabilidade Ambiental

Gestão Orçamentária e Financeira

Gestão de Custos

Gestão

Informações Orçamentárias,
Financeiras e Contábeis

Materialidade e Integridade

Gestão da Tecnologia da Informação

A gestão de tecnologia da informação tem por finalidade prover, manter e gerenciar os recursos de TI de forma a apoiar e viabilizar as atividades de ensino, pesquisa, extensão e gestão administrativa da Universidade.

Conformidade Legal

A UFRGS adota padrões, regras e modelos indicados pelo Ministério de Planejamento através do SISP (Sistema de Administração de Recursos de Tecnologia da Informação), seguindo orientações de boas práticas de gestão de tecnologia da informação recomendadas por órgãos de controle como o TCU. Nesse sentido, em 2022, houve adequações e capacitações em relação à LGPD (Lei Geral de Proteção de Dados), através de interações com o Encarregado LGPD da UFRGS, que serve de interface para as demandas legais governamentais.

Mantendo o comprometimento com a conformidade à ampla legislação sobre segurança da informação, com os normativos e boas práticas de proteção de ativos e de governança pública, em 2022 foram publicados os seguintes normativos elaborados pelo Comitê de Segurança da Informação (CSI), muitos deles em parceria com o Centro de Processamento de Dados da Universidade:

- Política de Segurança da Informação;
- Política de Computação em Nuvem;
- Normas para Contas Institucionais;
- Política de Uso de Ativos de TI;
- Normas para uso seguro de mídias sociais institucionais;

- Política de Gestão de Ativos de TI;
- Política de Tratamento de Incidentes de Segurança da Informação;
- Normas sobre Retenção de Dados;
- Resolução CSI N° 1 de 02/03/2022 (determinações da IN GSI/PR n° 3/2021 a todos os setores de TI);
- Resolução CSI N° 2 de 06/05/2022 (avaliação da conformidade legal da Segurança da Informação); e
- Normas para Gestão de Mudanças em Segurança da Informação.



Houve também evolução em relação à Estratégia de Governo Digital, principalmente na parte relacionada à Transformação Digital, com a finalização de dois serviços (segunda via de diploma digital de graduação e segunda via de diploma de mestrado/doutorado), bem como integrações dos portais com o login único gov.br. Essas evoluções ocorreram após várias interações com o Ministério da Economia.

Em relação à Política de Dados Abertos do Poder Executivo Federal, houve a criação de um portal de APIs (*Application Program Interfaces*) para facilitar o acesso aos dados da UFRGS. A liberação para o público será feita em 2023.

SUMÁRIO

- Apresentação
- Governança
- Resultados da Gestão
 - Salão UFRGS
 - Graduação
 - Pós-Graduação
 - Internacionalização do Ensino
 - Pesquisa e Inovação
 - Extensão e Cultura
 - Assistência Estudantil
 - Comunicação
 - Gestão de Acervos
 - Gestão de Pessoas
 - Gestão da Tecnologia da Informação
 - Suprimentos
 - Gestão de Infraestrutura
 - Sustentabilidade Ambiental
 - Gestão Orçamentária e Financeira
 - Gestão de Custos
 - Gestão
- Informações Orçamentárias, Financeiras e Contábeis
- Materialidade e Integridade

Gestão da Tecnologia da Informação

Modelo de Governança em TI

O modelo de governança em TIC (Tecnologia da Informação e Comunicação) da UFRGS segue as recomendações do governo federal através do decreto 10.332, de 04/2020, que institui a Estratégia de Governo Digital. O CGD (Comitê de Governança Digital) se reúne periodicamente para debater as demandas de TI da UFRGS.

No ano de 2022, foi aprovado pelo CGD o PTD (Plano de Transformação Digital 2023). Também entrou em vigor o Plano Diretor de Tecnologias da Infomação e Comunicação (PDTIC) 2022-2026.

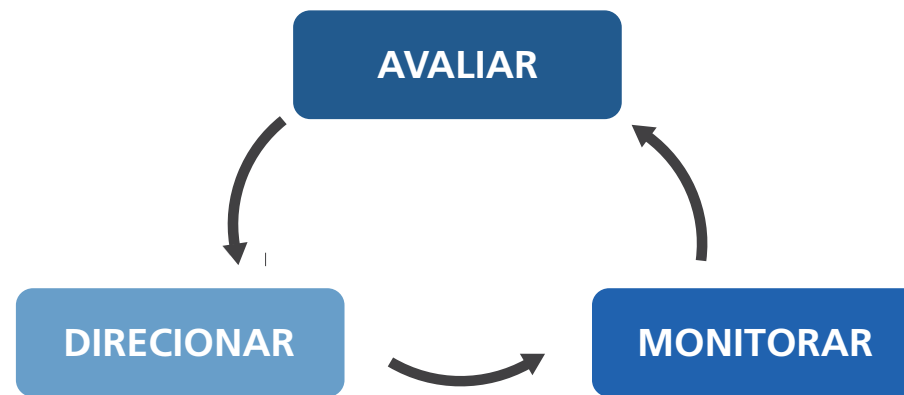

Tarefas da governança de TIC
Fonte: Adaptado de ABNT, 2015, p.7

Montante de Recursos aplicados em TI

O quadro a seguir apresenta os recursos pagos em capital e custeio nessa área, nos últimos 3 anos. Destaca-se o grande investimento realizado em 2022.

Despesas Efetuadas (em R\$)	2022	2021	2020
Capital	6.115.655,87	853.020,37	2.029.389,43
Aquisição de Equipamentos de TI	1.548.551,30	74.292,88	281.592,79
Aquisição de Software pronto	33.602,40	384.751,53	1.712.013,32
Equipamentos de TIC- Ativos de rede	957.257,36	28.406,00	-
Equipamentos de TIC- Computadores	2.978.169,98	321.402,77	-
Equipamentos de TIC- Impressoras	63.165,56	0,00	-
Equipamentos de TIC- Servidores/Storage	459.016,00	476,00	-
Manutenção evolutiva de software	42.683,27	36.435,99	35.783,32
Material de consumo de TI (Permanente)	33.210,00	7.255,20	-
Custeio	5.779.390,46	3.628.590,36	1.699.497,48
Emissão de Certificados Digitais	23.226,00	-	-
Locação de software	1.881.044,41	1.721.501,05	608.105,59
Manutenção de software	107.385,02	127.008,53	297.091,80
Desenvolvimento de software	0,00	0,00	-
Hospedagens de sistemas	2.550,00	0,00	-
Serviços técnicos profissionais de TI	1.098.800,93	283.779,75	94.341,25
Locação de equipamentos	0,00	0,00	-
Manutenção e conservação de máquinas e equipamentos de TI	1.923.783,67	1.157.284,22	424.659,76
Material de consumo de TI	742.600,43	339.016,81	275.299,08
TOTAL	11.895.046,33	4.481.610,73	3.728.886,91

SUMÁRIO

Apresentação

Governança

Resultados da Gestão

Salão UFRGS

Graduação

Pós-Graduação

Internacionalização do Ensino

Pesquisa e Inovação

Extensão e Cultura

Assistência Estudantil

Comunicação

Gestão de Acervos

Gestão de Pessoas

► Gestão da Tecnologia da Informação

Suprimentos

Gestão de Infraestrutura

Sustentabilidade Ambiental

Gestão Orçamentária e Financeira

Gestão de Custos

Gestão

Informações Orçamentárias,
Financeiras e Contábeis

Materialidade e Integridade

Gestão da Tecnologia da Informação

Contratações mais relevantes de recursos de TI

Abaixo, o quadro apresenta os 20 maiores fornecedores de TI da UFRGS, separados pelo valor pago em 2021.

FORNECEDOR	VALOR PAGO EM R\$
ATHENAS AUTOMAÇÃO LTDA.	1.270.240,00
WECOM COMÉRCIO DISTRIBUIÇÃO E SERVIÇOS EM TECNOLOGIA DA	1.025.316,69
VS DATA COMÉRCIO & DISTRIBUIÇÃO LTDA.	1.004.000,00
CONNECTION CONECTIVIDADE E INTEGRAÇÃO DE SISTEMAS LTDA.	684.335,54
REDSOLAR INSTALAÇÕES ELÉTRICAS LTDA.	612.700,25
ZOOM TECNOLOGIA LTDA.	436.870,00
EXCELER BRASIL SERVIÇOS E COMÉRCIO DE INSTALAÇÕES LOGIC	384.662,64
PERFIL COMPUTACIONAL LTDA.	379.000,00
POSITIVO TECNOLOGIA S.A.	357.030,00
DELL COMPUTADORES DO BRASIL LTDA.	324.549,73
TURNITIN BRAZIL LICENCIAMENTO DE SERVIÇOS DE COMPUTAÇÃO	311.146,09
TELETEX COMPUTADORES E SISTEMAS LTDA.	291.461,33
MCR SISTEMAS E CONSULTORIA LTDA.	281.590,00
ALFATEK INFORMÁTICA LTDA.	258.200,79
ESYWORLD SISTEMAS E INFORMÁTICA LTDA.	246.810,84
SEPROL - COMERCIO E CONSULTORIA EM INFORMÁTICA LTDA.	207.599,24
K2 IT LTDA.	195.408,00
DMSS SOFTWARE LTDA.	163.250,00
IBM BRASIL - INDÚSTRIA MÁQUINAS E SERVIÇOS LIMITADA	106.000,15
LENOVO COMERCIAL E DISTRIBUIÇÃO LIMITADA	98.550,00
TOTAL	8.638.721,29

A lista a seguir detalha as 10 principais contratações:

- ATHENAS AUTOMAÇÃO LTDA.:** fornecimento de Servidores tipo Rack e Microcomputadores para a UFRGS.
- WECOM COMÉRCIO DISTRIBUIÇÃO E SERVIÇOS EM TECNOLOGIA LTDA.:** empresa de fornecimento e manutenção do sistema de Telefonia da UFRGS - *software* e *hardware*.
- VS DATA COMÉRCIO E DISTRIBUIÇÃO LTDA.:** aquisição de novo Equipamento de armazenamento de dados (Storage).
- CONNECTION CONECTIVIDADE E INTEGRAÇÃO DE SISTEMAS LTDA.:** contrato de manutenção e licenças do *Firewall* UFRGS.
- REDSOLAR INSTALAÇÕES ELÉTRICAS LTDA.:** manutenção da Rede de Dados (cabearamento e instalação de fibras ópticas) na UFRGS, a partir de abril/2022.
- ZOOM TECNOLOGIA LTDA.:** aquisição de Ativos de Rede (*Switches*).
- EXCELER BRASIL SERVIÇOS E COMÉRCIO LTDA.:** manutenção da Rede de Dados (cabearamento e instalação de fibras ópticas) na UFRGS, até abril/2022.
- PERFIL COMPUTACIONAL LTDA.:** aquisição de Equipamento de *Backup* (Gravador de fita magnética).
- POSITIVO TECNOLOGIA S.A.:** aquisição de Microcomputadores.
- DELL COMPUTADORES DO BRASIL LTDA.:** aquisição de Microcomputadores.

SUMÁRIO

Apresentação

Governança

Resultados da Gestão

Salão UFRGS

Graduação

Pós-Graduação

Internacionalização do Ensino

Pesquisa e Inovação

Extensão e Cultura

Assistência Estudantil

Comunicação

Gestão de Acervos

Gestão de Pessoas

► Gestão da Tecnologia da Informação

Suprimentos

Gestão de Infraestrutura

Sustentabilidade Ambiental

Gestão Orçamentária e Financeira

Gestão de Custos

Gestão

Informações Orçamentárias,
Financeiras e Contábeis

Materialidade e Integridade

Gestão da Tecnologia da Informação

Principais iniciativas e resultados

Infraestrutura de TI

O *backbone* da UFRGS é a infraestrutura responsável pela interconexão entre os diversos *campi* e o Datacenter, onde estão hospedados os diversos serviços disponibilizados pela UFRGS, como SEI, Moodle, Mconf, etc. Ele está conectado à internet através do Ponto de Presença da RNP no RS, RNP/PoP-RS, assim como também se conecta ao Ponto de Troca de Tráfego operado pela RNP (PTT-RS ou RSiX), que permite a conexão direta com outros grandes provedores nacionais.

Em 2022, foi realizado o planejamento da contratação de um novo *backbone*, visto que o atual está perto do limite em quesitos operacionais, assim como de suporte e manutenção. No final de 2022 foi realizado leilão, e é prevista a entrega dos equipamentos na metade de 2023. Com a atualização, a Universidade passará a contar com velocidades de transmissão de 40 Gbit/s por porta, quatro vezes mais rápida que os atuais 10 Gbit/s para cada conexão. A figura a seguir ilustra a melhoria em termos de velocidade.

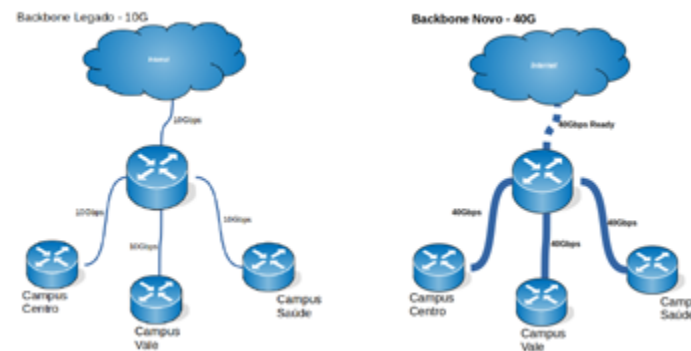

Essa atualização também permitirá ampliar a velocidade das conexões das Unidades Acadêmicas e demais prédios, passando dos atuais 1 Gbit/s para 10 Gbit/s. Os benefícios gerados alcançam toda a comunidade universitária, através de maior rapidez na transmissão de dados. A troca também vai facilitar o uso em larga escala de novas tecnologias, como o IPv6.

Vários equipamentos nas Centrais de Dados e Telecomunicações (CETEL) da UFRGS passaram por atualizações e melhorias em 2022.

A Infraestrutura de TI está inserida também no Datacenter, com vários racks com equipamentos que permitem a organização das diversas áreas, simplificando a gerência e o desempenho da rede da UFRGS.

Foram desenvolvidos dois sistemas para otimizações: o Dataderinf (facilita a visualização de dados de utilização da rede) e o Raspsystem (coleta de informações ambientais) através de sistema de monitoramento de temperatura e umidade nas Centrais de Telecomunicações da Reitoria, Campus do Vale e Datacenter, utilizando sensores de baixo custo.

A fiscalização e a manutenção dos enlaces de fibra óptica, subterrâneas e aéreas, são ações contínuas da Infraestrutura de Rede da UFRGS.



CETEL CESUP
CETEL Campus do Vale

SUMÁRIO

- Apresentação
- Governança
- Resultados da Gestão
 - Salão UFRGS
 - Graduação
 - Pós-Graduação
 - Internacionalização do Ensino
 - Pesquisa e Inovação
 - Extensão e Cultura
 - Assistência Estudantil
 - Comunicação
 - Gestão de Acervos
 - Gestão de Pessoas
 - ▶ Gestão da Tecnologia da Informação
 - Suprimentos
 - Gestão de Infraestrutura
 - Sustentabilidade Ambiental
 - Gestão Orçamentária e Financeira
 - Gestão de Custos
 - Gestão
 - Informações Orçamentárias, Financeiras e Contábeis
 - Materialidade e Integridade

Gestão da Tecnologia da Informação

Em 2022 foi feita a implementação da nova infraestrutura de rede de dados do Centro de Tecnologia (CT-EENG), que, além de oportunizar uma rede de dados cabeada adequada para o local, proporcionou recurso para a instalação de telefonia IP e rede sem fio. Foi instalado internamente um novo caminho de calhas para a passagem da rede cabeada e novos pontos de rede para acesso à internet.

Ainda, foi melhorada a infraestrutura de energia da Central de Dados do Campus do Vale (CETEL3), com a criação de um novo circuito redundante de 220V, com origem no gerador FAURGS, e a instalação de um *no-break*.

Webmail

O Webmail é o serviço de TI mais utilizado na UFRGS. O serviço de web-mail durante a pandemia de COVID-19, contabilizou o maior número de acessos no mês de agosto de 2021, com um total de 385.743 acessos, comprovando a importância desse serviço como meio de comunicação. Em 2022 a quantidade dos acessos manteve-se elevada ao longo de todo o ano, conforme mostra o gráfico a seguir.

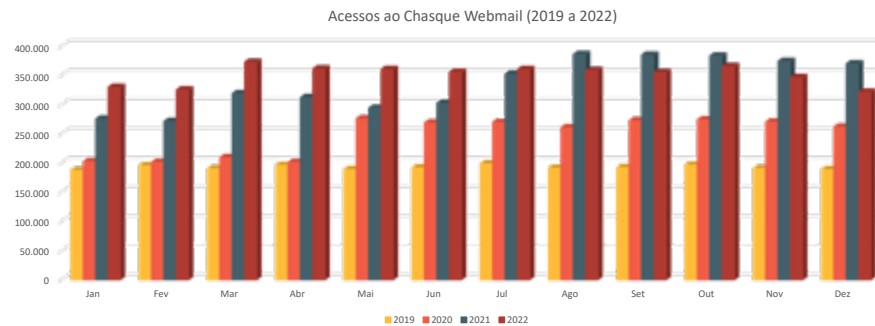

Abaixo, o gráfico mostra a quantidade de e-mails recebidos na caixa postal dos usuários, enviados e bloqueados como *SPAM* (rejeitados). Observa-se que são bloqueados mais de 15 milhões de mails todo mês através dos sistemas anti-spam.

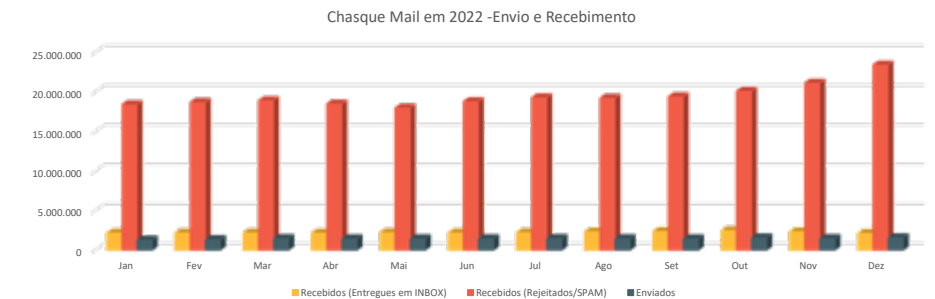

Wi-Fi

Com o retorno as atividades presenciais na UFRGS, pós pandemia de COVID-19, percebe-se o aumento no uso da rede sem fio, que é formada por aproximadamente 700 pontos de acesso. Isso pode ser visto no gráfico a seguir a partir de junho, onde observa-se que aproximadamente 8 mil dispositivos diferentes acessaram a rede *wi-fi*.

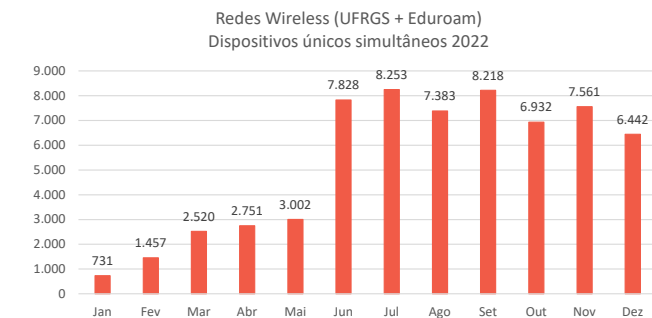

SUMÁRIO

Apresentação

Governança

Resultados da Gestão

Salão UFRGS

Graduação

Pós-Graduação

Internacionalização do Ensino

Pesquisa e Inovação

Extensão e Cultura

Assistência Estudantil

Comunicação

Gestão de Acervos

Gestão de Pessoas

► Gestão da Tecnologia da Informação

Suprimentos

Gestão de Infraestrutura

Sustentabilidade Ambiental

Gestão Orçamentária e Financeira

Gestão de Custos

Gestão

Informações Orçamentárias,
Financeiras e Contábeis

Materialidade e Integridade

Gestão da Tecnologia da Informação

Outras ações de infraestrutura relevantes

- Suporte presencial à infraestrutura de rede UFRGS durante a pandemia. Manutenção de pontos de rede, reparos emergenciais, suporte à rede dos equipamentos de análise COVID do ICBS;
- Auxílio nos projetos e ativação da rede de dados do prédio novo do ICBS;
- Adequação da infraestrutura de rede da Biblioteca Central e do ICBS Centro;
- Suporte ao Departamento de Engenharia de Redes na realocação e atualização dos roteadores nas centrais de dados (CCR, CCC, CV, CV-B4);
- Atualização da rede sem fio das moradias estudantis;
- Viabilização da rede de dados para a Casa do Estudante Indígena;
- Conexão da Usina de Energia Solar do Campus Litoral Norte via rede cabeada e sem fio;
- Interligação da subestação do Campus Vale até a Central de Dados;
- Instalação de infraestrutura de rede para a Secretaria do Projeto Saúde com Agente (Rede cabeada e sem fio);
- Elaboração de documentação para viabilização do contrato de manutenção de redes de dados;
- Atualização dos servidores do Mail Institucional, manutenção de limpeza, compactação e balanceamento dos dados;
- Atualização dos servidores de outros serviços como: Status, Proxy, VPNs, Divulga, Grupos, Chasque Box, Autenticação Radius), Eduroam, UFRGS sem fio.

Datacenter e Sustentação dos Serviços

A sala de servidores (Datacenter) possui papel fundamental na infraestrutura de TI da Universidade. Nela estão alocados mais de 100 servidores físicos e 500 servidores virtuais, equipamentos especializados em armazenagem de dados, *firewalls*, infraestrutura de *backup*, entre outros. Também fica no Datacenter o núcleo do *backbone* da rede da UFRGS, o POP-RS (Ponto de Presença da Internet Acadêmica no Rio Grande do Sul) e o RSiX (ponto de interconexão entre redes comerciais e acadêmicas). Ao todo são 49 racks que geram uma disponibilidade de 1.928 Us.

Moodle

Muitas atividades de ensino utilizam a plataforma Moodle, que permite aproximadamente 8 mil usuários simultâneos e é utilizada por praticamente toda a comunidade universitária. Uma comparação do número de usuários diários dos dois últimos anos revela que o uso do Moodle segue, em geral, o calendário acadêmico da Universidade, com maior uso durante o período de aulas. Em 2022 observou-se um uso um pouco menor em relação a 2021 devido ao retorno do ensino presencial. O maior volume de acessos diários de 2022 ocorreu em 19 de dezembro, quando foram registrados cerca de 23.500 usuários (havia sido atingido um pico de 27 mil usuários em agosto de 2021).

Desde maio, o Moodle recebeu importantes funcionalidades e melhorias, tais como: barra de progresso de conclusão; funcionalidades H5P e PlugIn de presença, além de ter maior segurança. A fim de auxiliar no uso dessas ferramentas, bem como promover e destacar as novidades, foram preparados tutoriais para auxiliar os usuários.

SUMÁRIO

Apresentação

Governança

Resultados da Gestão

Salão UFRGS

Graduação

Pós-Graduação

Internacionalização do Ensino

Pesquisa e Inovação

Extensão e Cultura

Assistência Estudantil

Comunicação

Gestão de Acervos

Gestão de Pessoas

► Gestão da Tecnologia da Informação

Suprimentos

Gestão de Infraestrutura

Sustentabilidade Ambiental

Gestão Orçamentária e Financeira

Gestão de Custos

Gestão

Informações Orçamentárias,
Financeiras e Contábeis

Materialidade e Integridade

Gestão da Tecnologia da Informação

Mconf

O sistema de webconferência Mconf é utilizado para reuniões administrativas e também em aulas. Na comparação do número de acessos de 2021 com 2022, é possível ver que o uso, embora crescente no início de 2022 em relação ao ano anterior, começou a reduzir com o retorno presencial dos servidores da Universidade e que, ao final do Ensino Remoto Emergencial, o número de sessões se manteve estável em cerca de 5 mil sessões mensais. Totalizam-se mais de 90 mil sessões de Mconf no ano, com um pico de aproximadamente 14 mil sessões em março.

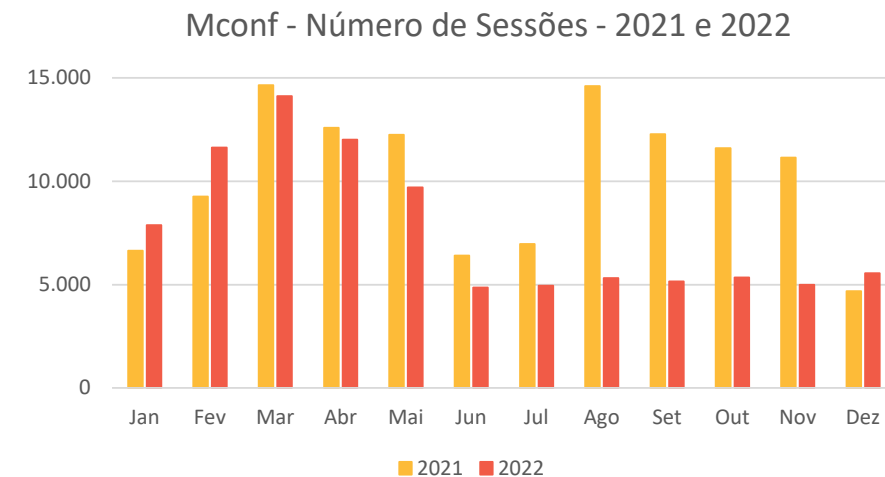

Outras ações de sustentação de serviços relevantes

- No contexto de Infraestrutura Elétrica, após a entrada de energia do CPD ter sido migrada da rede aérea da concessionária para a subestação de 69 kV do Campus Saúde e a troca do sistema de disjuntores do gerador, também se iniciou o processo do aumento da capacidade de fornecimento de energia estabilizada para a sala do Datacenter. A situação atual é de fornecimento de 65kVA, e todo o sistema está sendo atualizado para 80kVA. Já estão operacionais os *nobreaks* e seus autotransformadores, ainda operando em 65kVA, enquanto está sendo feita a troca da fiação e instalação de novo quadro de disjuntores a fim de adequar o sistema para a nova capacidade.
- No contexto de licitações, foram obtidos alguns importantes resultados, frutos da priorização dos investimentos da nova gestão. Todos os contratos de suporte foram renovados. Foi adquirida e instalada uma nova solução de *backup*, o que representou uma atualização tecnológica crítica permitindo a continuidade da prestação do serviço. Também foi adquirido um novo sistema de *storage* (armazenamento dos dados) com maior capacidade de armazenamento e maior desempenho, que, juntamente com a nova solução de servidores do tipo lâmina, comprada através de recursos do CT-INFRA 14, permitirá à Universidade fornecer novos serviços e reativar a solicitação de outros que estavam esgotados, como é o caso do serviço “Nuvem UFRGS”.

Essas medidas têm garantido uma alta disponibilidade da estrutura de TI, permitindo o bom funcionamento do sistema para toda a Universidade.

SUMÁRIO

Apresentação

Governança

Resultados da Gestão

Salão UFRGS

Graduação

Pós-Graduação

Internacionalização do Ensino

Pesquisa e Inovação

Extensão e Cultura

Assistência Estudantil

Comunicação

Gestão de Acervos

Gestão de Pessoas

► Gestão da Tecnologia da Informação

Suprimentos

Gestão de Infraestrutura

Sustentabilidade Ambiental

Gestão Orçamentária e Financeira

Gestão de Custos

Gestão

Informações Orçamentárias,
Financeiras e Contábeis

Materialidade e Integridade

Gestão da Tecnologia da Informação

Suporte ao Usuário

A UFRGS dispõe de um [Catálogo de Serviços de TI](#) com informações, orientações, autoatendimentos e abertura de chamados na área de tecnologia da informação. Os atendimentos são prestados pela Central de Serviços em TI do CPD.



Os atendimentos em 2022 foram prestados de forma híbrida. Na necessidade de atendimentos presenciais, estes foram realizados a partir de agendamentos prévios.

Em 2022 foram realizados 40.772 atendimentos, em que a Central de Serviços em TI (atendimento nível 1 e nível 2) resolveu 63% deles, e os especialistas (nível 3) resolveram 37% dos atendimentos. As unidades da UFRGS que mais se destacaram na utilização de serviços prestados foram o Projeto Saúde com Agente, a Pró-Reitora de Graduação, a Escola de Engenharia e o Campus Litoral Norte.

São utilizados indicadores que avaliam o número e a qualidade dos atendimentos, permitindo o acompanhamento do desempenho e das necessidades de adaptação da equipe. Os atendimentos dos serviços de TI foram equilibrados entre os atendimentos criados e encerrados em cada mês, conforme gráfico a seguir.

Atendimentos de Serviços de TI 2022

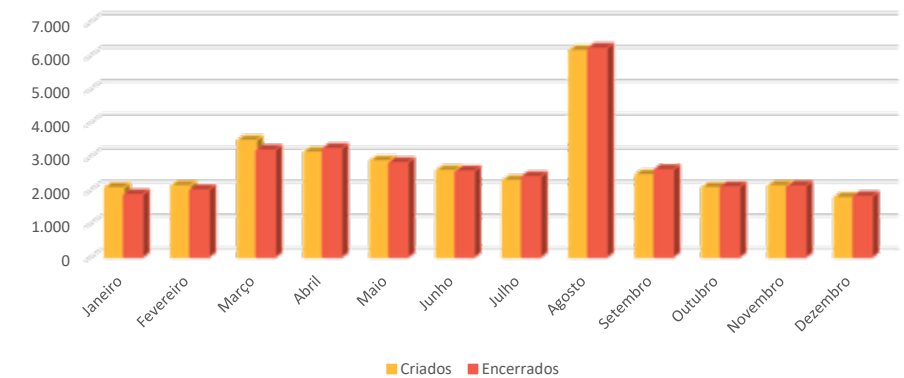

O Catálogo de Serviços de TI teve 634.650 acessos em 2022, sendo que os serviços mais consultados para informações, orientações e atendimentos foram o Saúde com Agente (Suporte TI), Microsoft Teams, Google Meet e e-mail pessoal.

A pesquisa de satisfação de 2022 apontou um índice global de satisfação de 92% para o atendimento e para o tempo de atendimento.

A base de conhecimentos foi atualizada com informações técnicas aos atendentes nos procedimentos internos para melhorar a orientação aos usuários. Foram realizadas 224 atualizações (4 inclusões e 220 melhorias) de conteúdo, e nos serviços de TI foram feitas 82 atualizações (5 inclusões e 77 melhorias) de conteúdo.

SUMÁRIO

Apresentação

Governança

Resultados da Gestão

Salão UFRGS

Graduação

Pós-Graduação

Internacionalização do Ensino

Pesquisa e Inovação

Extensão e Cultura

Assistência Estudantil

Comunicação

Gestão de Acervos

Gestão de Pessoas

► Gestão da Tecnologia da Informação

Suprimentos

Gestão de Infraestrutura

Sustentabilidade Ambiental

Gestão Orçamentária e Financeira

Gestão de Custos

Gestão

Informações Orçamentárias,
Financeiras e Contábeis

Materialidade e Integridade

Gestão da Tecnologia da Informação

Desenvolvimento de Sistemas de Informação

Durante o ano de 2022, foram executados 49 projetos de desenvolvimento e manutenção de sistemas, totalizando 2.337 atendimentos de suporte de TI, com 91% de satisfação em atendimento e no tempo de retorno.

Entre os sistemas desenvolvidos, pode-se destacar:

- **Diplomas Digitais:** inclusão de funcionalidades que permitem a geração de 2ª via dos diplomas;
- **Relatório de permissões dos servidores no Portal de Serviços:** para atender uma das necessidades da LGPD (Lei Geral de Proteção de Dados);
- **Autodeclaração Vacinal:** para todos os servidores e alunos da UFRGS, como apoio ao retorno seguro às atividades presenciais;
- **Sistema do Programa de Gestão:** solução que viabilizou o teletrabalho na UFRGS;
- **Publicização do Relatório de Atividades Docentes (RAD):** funcionalidade que deu transparência às informações funcionais dos docentes para a comunidade;
- **Módulo Mapa-Sala:** permitiu gerir de forma mais eficiente os espaços físicos da Universidade;
- **Sistema de Gestão de Atividades de Ensino do Colégio de Aplicação:** novo módulo totalmente redesenhado e construído em tecnologias atuais;
- **Conclusão da migração do Processamento das etapas de Matrícula para WEB:** a nova solução reduziu de aproximadamente 8h para 30 minutos o processamento de matrícula dos alunos de graduação;

- **Curricularização da Extensão:** funcionalidades para atender as alterações curriculares, definição e inserção de carga horária de extensão nos currículos e atividades de ensino dos cursos de graduação;
- **Interações acadêmicas:** implementação das mudanças de sistema referentes à revisão das interações de Mobilidade e Protocolos;
- **Sistema da Controladoria:** desenvolvimento de novos relatórios que permitiram maior transparência e agilidade no controle de bolsas;
- **Ponto Eletrônico:** funcionalidades que permitiram melhor acompanhamento dos registros pelas gerências administrativas, lançamentos com prazo maior de compensação para períodos especiais, e todas as alterações necessárias para que o sistema funcione em conjunto com o sistema do Programa de Gestão;
- **Salão UFRGS 2022:** alterações no sistema de acordo com as novas regras de submissão e seleção de trabalhos.

No ano de 2022, como parte do projeto “UFRGS Integrada”, foram efetuados avanços na responsividade de parte dos sistemas, visando à adaptação automática a dispositivos móveis. Atualmente foram implementadas essas melhorias em dez sistemas (Sistema de Ponto, Programa de Gestão, Compra de Tíquetes, Sistema PROPLAN, AUDIN, entre outros), com mais dez sistemas em etapa de análise de melhorias.

SUMÁRIO

- Apresentação
- Governança
- Resultados da Gestão
 - Salão UFRGS
 - Graduação
 - Pós-Graduação
 - Internacionalização do Ensino
 - Pesquisa e Inovação
 - Extensão e Cultura
 - Assistência Estudantil
 - Comunicação
 - Gestão de Acervos
 - Gestão de Pessoas
 - ▶ Gestão da Tecnologia da Informação
 - Suprimentos
 - Gestão de Infraestrutura
 - Sustentabilidade Ambiental
 - Gestão Orçamentária e Financeira
 - Gestão de Custos
 - Gestão
- Informações Orçamentárias, Financeiras e Contábeis
- Materialidade e Integridade

Gestão da Tecnologia da Informação

Dentre todos os trabalhos realizados em 2022, cabe destacar a implementação do Sistema do Programa de Gestão - Teletrabalho, para cumprimento da Instrução Normativa 65/2020, que viabiliza diferentes modalidades de trabalho aos servidores técnico-administrativos da Universidade (presencial, semipresencial e teletrabalho integral). O sistema permite o cadastro e a avaliação dos planos de trabalho e atividades desempenhadas, além de já estar integrado aos sistemas de ponto eletrônico e frequência dos servidores. A figura a seguir mostra, de forma anonimizada, uma das interfaces do sistema.

Dados do Plano
 Período: 09/09/2022 - 12/09/2022
 Carga-Horária no período: 40:00
 Carga-Horária pendente: 0:00
 Confirmação da Cheia: [X]
 Avaliação da Cheia: [X]

ID	Atividade	Descrição da atividade/entrega	Volum	Prioridade	Tempo Estimado	Nota	Comentário
A5	Acompanhamento de e-mail	...	Baixo	Méio	3:00	10	-
A23	Sessão de pessoas e/ou equipes	...	Méio	Méio	3:00	10	-
A16	Produção de material de apresentação ou de orientação	...	Méio	Alto	6:00	10	-
A39	Atualização, implantação, manutenção ou desenvolvimento de software	...	Baixo	Alto	6:00	10	-
A24	Sessão de projetos (reunião, reunião de trabalho, organizacional ou outros)	...	Baixo	Alto	2:00	10	-
A36	Participação em reunião	...	Méio	Méio	5:00	10	-
			Subtotal:		24:00		

Cronograma do Trabalho Presencial

Data	Dia da Semana	Carga-Horária
10/09/2022	Quarta-Feira	8:00
12/09/2022	Quinta-Feira	8:00
Subtotal:		16:00

Com relação ao Plano de Transformação Digital (PTD), vinculado à iniciativa de Governo Eletrônico, neste ano a possibilidade de login utilizando a conta Gov.BR foi adicionada em todos os portais e catálogos previstos: Portal de Serviços, Portal do Candidato, Catálogo de Serviços do Aluno e Portal do Projeto Saúde com Agente. Foi também realizada uma melhoria nos parâmetros de segurança (modalidade de contas aceitas e autenticação usando duplo fator). Outro item do PTD contemplado foi a possibilidade de avaliação dos serviços de emissão de 2ª via de diploma de graduação e de mestrado ou doutorado.

Outro avanço que aconteceu ao longo de 2022 foi a implantação da solução do governo para pagamento via PIX das Guias de Recolhimento da União (GRUs) da Universidade. Essa solução permite a confirmação dos pagamentos de guias de forma quase imediata, e foi implantada em dois sistemas: o sistema para emissão de Guia de Recolhimento da União e a compra de tickets dos Restaurantes Universitários.



SUMÁRIO

Apresentação

Governança

Resultados da Gestão

Salão UFRGS

Graduação

Pós-Graduação

Internacionalização do Ensino

Pesquisa e Inovação

Extensão e Cultura

Assistência Estudantil

Comunicação

Gestão de Acervos

Gestão de Pessoas

► Gestão da Tecnologia da Informação

Suprimentos

Gestão de Infraestrutura

Sustentabilidade Ambiental

Gestão Orçamentária e Financeira

Gestão de Custos

Gestão

Informações Orçamentárias,
Financeiras e Contábeis

Materialidade e Integridade

Gestão da Tecnologia da Informação

Segurança da Informação

O Departamento de Segurança da Informação é responsável por acompanhar a implementação da Política de Segurança da Informação bem como monitorar, avaliar e auditar práticas de segurança adotadas na UFRGS.

O Time de Resposta a Incidentes de Segurança (TRI) faz prevenção, tratamento e resposta a incidentes de segurança, bem como executa ações para promover a conscientização em segurança.

O Comitê de Segurança da Informação (CSI) da UFRGS conta com a participação de três membros do CPD. Entre suas atribuições estão o assessoramento da implementação de ações de segurança da informação e deliberação sobre normas internas de segurança da informação. Em 2022, houve a elaboração de diversas políticas e normas, como a Política de Uso de Ativos de TI, Norma para Contas Institucionais e Norma de Retenção de Dados.



Neste ano foi dado prosseguimento às ações para proteção das informações, sistemas e ativos da infraestrutura da Universidade. De grande importância foi a renovação tecnológica de parte da infraestrutura de segurança, com a aquisição de um novo *firewall* de borda da rede da UFRGS (equipamento de proteção contra ataques cibernéticos) e de um log analyzer (equipamento para registro de logs), colocados em produção no começo deste ano. Também foram adquiridas licenças e a renovação do contrato de manutenção e suporte para esses e outros equipamentos da infraestrutura.

Foram concluídas a aquisição e a instalação da nova licença do *software Password Manager*. Esse *software* serve como “cofre” para o armazenamento e o gerenciamento das senhas necessárias para acessar os diversos sistemas de informação e equipamentos que integram a infraestrutura de TI, garantindo assim o seu compartilhamento seguro.

Cabe destacar que foi finalizada a implementação do mecanismo de inspeção SSL no *firewall* de borda, que permitirá uma maior visibilidade do tráfego de rede e o bloqueio de ataques e ameaças cibernéticas de forma mais eficiente. Em 2023 está prevista a expansão da inspeção SSL para serviços críticos de TI.

Como medida para melhorar a prevenção de incidentes de segurança, foi feita a expansão dos testes para a detecção de vulnerabilidades em servidores e sistemas, permitindo abranger também, além dos servidores hospedados no Datacenter do CPD, já contemplados anteriormente, os servidores das demais unidades da Universidade.

SUMÁRIO

Apresentação

Governança

Resultados da Gestão

Salão UFRGS

Graduação

Pós-Graduação

Internacionalização do Ensino

Pesquisa e Inovação

Extensão e Cultura

Assistência Estudantil

Comunicação

Gestão de Acervos

Gestão de Pessoas

► Gestão da Tecnologia da Informação

Suprimentos

Gestão de Infraestrutura

Sustentabilidade Ambiental

Gestão Orçamentária e Financeira

Gestão de Custos

Gestão

Informações Orçamentárias,
Financeiras e Contábeis

Materialidade e Integridade

Gestão da Tecnologia da Informação

Foram também estabelecidas ações de cooperação e suporte para a implementação de uma VPN IPsec entre a UFRGS e a PROCEMPA, permitindo que o projeto Telessaúde-RS acesse dados da área médica com segurança.

As ações de resposta e tratamento de incidentes de segurança tiveram como destaque neste ano os incidentes de phishing (comprometimento de contas de usuários e exposição indevida de dados pessoais). Está sendo desenvolvida uma solução automatizada para identificar esses comprometimentos de forma mais eficiente, baseada na caracterização da origem dos ataques, com possibilidade de posteriormente serem gerados alertas e efetuados bloqueios.

O número de bloqueios de IP contabilizados neste ano representam cerca de 65% em relação ao observado no ano passado. Essa diferença é devida, em parte, à atualização tecnológica do *firewall* de borda e aos novos mecanismos de detecção e bloqueio nele implementados.

Em 2022 a média mensal de incidentes de fraudes (ataques de *phishing*) foi superior a 64, e a média mensal de contas de usuários comprometidas foi quase 18, o que representa um aumento considerável em relação ao ano anterior. Pode-se constatar também uma redução significativa do número de invasões em sites do serviço de hospedagem, em grande parte como resultado de novas medidas de segurança que foram implementadas nesse serviço.

A UFRGS possui um sistema que efetua bloqueios de endereços IP de forma automatizada (IPS – *Intrusion Prevention System*). Esses bloqueios são feitos quando o sistema detecta determinados ataques, bloqueando temporariamente o acesso do atacante. No total, foram efetuados mais de 2 milhões de bloqueios automatizados e temporários, sendo que o

incidente com maior número de ocorrências foi o de varredura à procura de vulnerabilidades (*scan*), seguido pelas tentativas de acesso à rede da UFRGS tendo como origem hosts externos comprometidos. A vasta maioria das tentativas de ataques bloqueadas teve origem em redes externas à Universidade (>98%).

Bloqueios de IP por tipo de rede 2022

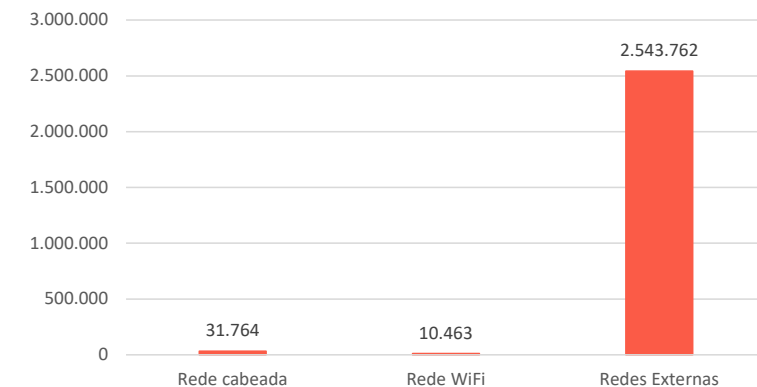

O sistema de IDS (*Intrusion Detection System*) mostra o tipo e o número de alertas gerados ao longo do ano de 2022. Observou-se uma média de quase 4 milhões de incidentes detectados por mês. Pode-se constatar que a varredura à procura de vulnerabilidades (*scan*) foi o ataque mais comum na Universidade, com 43% dos alertas. Em termos de importância, cabe destacar os ataques de negação de serviço (*DoS*) e os ataques com origem em hosts já comprometidos, com 7% e 8%, respectivamente. Os alertas referentes a *Policy* (possível violação de política), com 21% dos alertas, referem-se a eventos diversos, não sendo necessariamente caracterizados como incidentes.

SUMÁRIO

Apresentação

Governança

Resultados da Gestão

Salão UFRGS

Graduação

Pós-Graduação

Internacionalização do Ensino

Pesquisa e Inovação

Extensão e Cultura

Assistência Estudantil

Comunicação

Gestão de Acervos

Gestão de Pessoas

► Gestão da Tecnologia da Informação

Suprimentos

Gestão de Infraestrutura

Sustentabilidade Ambiental

Gestão Orçamentária e Financeira

Gestão de Custos

Gestão

Informações Orçamentárias,
Financeiras e Contábeis

Materialidade e Integridade

Gestão da Tecnologia da Informação

Destaques 2022

- **Continuidade na melhoria nas interfaces, visando atender demandas de usabilidade e acessibilidade:** o grupo de trabalho de melhoria das interfaces dos portais da UFRGS fez uma proposta em relação à parte de Tecnologia da Informação, que foi aprovada pelo CGD e será implementada em 2023. Esse mesmo grupo definiu, com apoio do DGI/PRO-PLAN, a unificação das interfaces de catálogos na UFRGS, simplificando a experiência dos usuários (essa nova especificação também será implementada em 2023). Também houve uma evolução, que é contínua, para adequar alguns portais a fim de que funcionem de forma adaptável com dispositivos móveis.
- **Parceria com Hospital de clínicas de Porto Alegre (HCPA) para finalizar o Centro Integrado de Tecnologia da Informação (CITI):** o edital da parceria público/privada para finalização do CITI foi lançado em 2022 com uma empresa vencedora, entretanto, o conselho do HCPA achou melhor mudar a estratégia, comunicando à UFRGS que a finalização da obra seria com recursos próprios. Está em andamento uma análise para definir o futuro da UFRGS no CITI.
- **Continuidade na evolução da Transformação Digital:** dois serviços foram implantados e estão funcionais: segunda via de diploma de graduação e segunda via de diploma de mestrado/doutorado. A integração com o login único gov.br mudou para autenticação em “dois fatores” visando aumentar a segurança.
- **Melhorias na infraestrutura de rede da UFRGS:** foi efetuada a licitação para aquisição do novo backbone da UFRGS, que era, originalmente, de 2008 (com melhorias em 2017) e estava muito defasado tecnologicamente. Deverá ser instalado em 2023.
- **Melhorias no ambiente do Datacenter:** em 2022 foram implantados o novo sistema de Storage, o novo sistema de Backup, e foram instalados os novos enclosures / lâminas para VM (que permitirão a retomada do serviço Nuvem UFRGS em 2023).
- **Ações relacionadas à segurança:** foi implantado o novo *Firewall* de borda, uma atualização tecnológica muito importante em termos de segurança. Várias divulgações e conscientizações na área também foram efetuadas.

SUMÁRIO

- Apresentação
- Governança
- Resultados da Gestão
 - Salão UFRGS
 - Graduação
 - Pós-Graduação
 - Internacionalização do Ensino
 - Pesquisa e Inovação
 - Extensão e Cultura
 - Assistência Estudantil
 - Comunicação
 - Gestão de Acervos
 - Gestão de Pessoas
 - Gestão da Tecnologia da Informação
 - Suprimentos
 - Gestão de Infraestrutura
 - Sustentabilidade Ambiental
 - Gestão Orçamentária e Financeira
 - Gestão de Custos
 - Gestão
- Informações Orçamentárias, Financeiras e Contábeis
- Materialidade e Integridade

Gestão da Tecnologia da Informação

Desafios e Ações Futuras

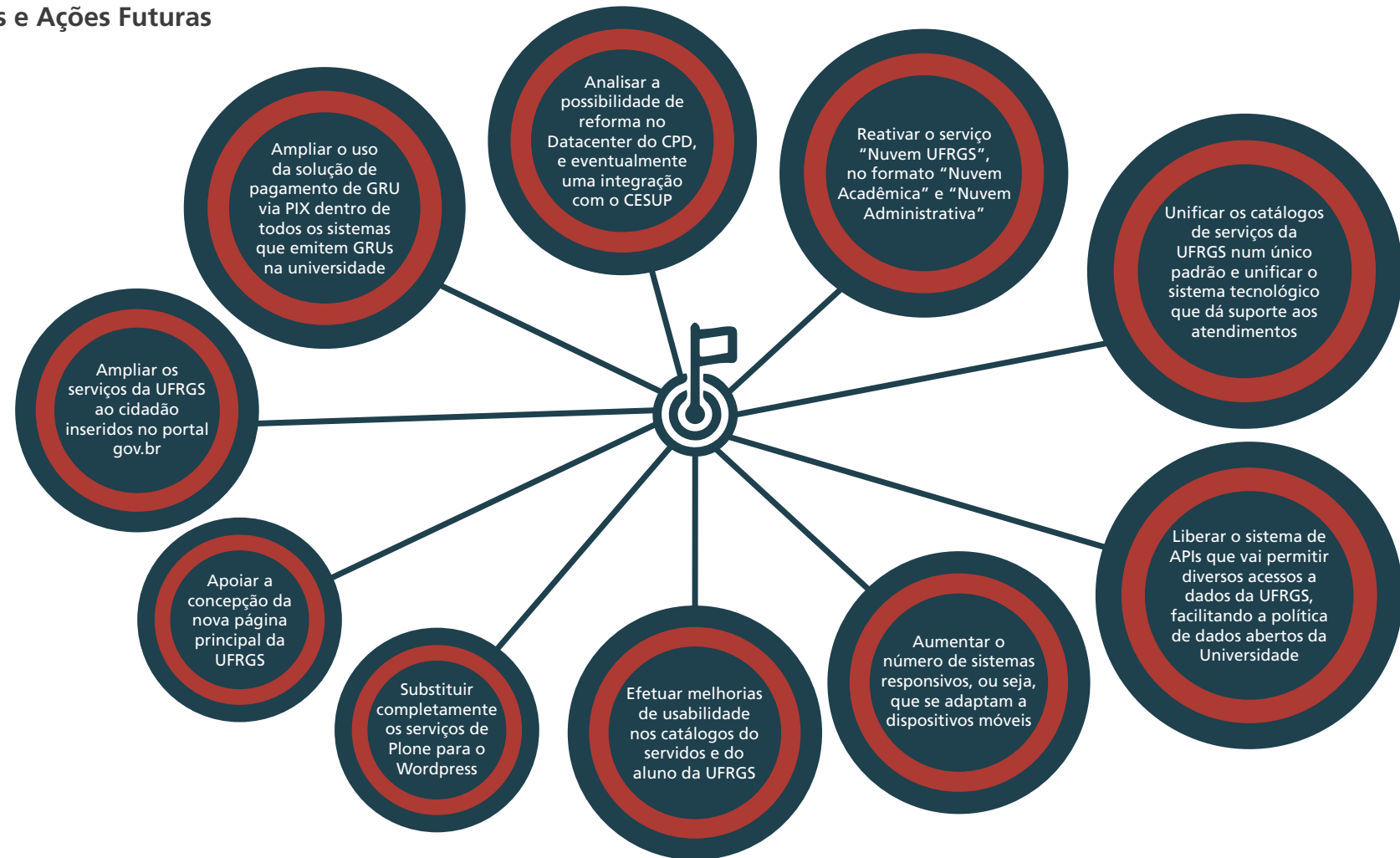

SUMÁRIO

Apresentação

Governança

Resultados da Gestão

Salão UFRGS

Graduação

Pós-Graduação

Internacionalização do Ensino

Pesquisa e Inovação

Extensão e Cultura

Assistência Estudantil

Comunicação

Gestão de Acervos

Gestão de Pessoas

Gestão da Tecnologia da Informação

► Suprimentos

Gestão de Infraestrutura

Sustentabilidade Ambiental

Gestão Orçamentária e Financeira

Gestão de Custos

Gestão

Informações Orçamentárias,
Financeiras e Contábeis

Materialidade e Integridade

Suprimentos

A gestão de suprimentos tem por finalidade prover os bens e serviços necessários ao funcionamento adequado da Universidade. O processo contempla todo o ciclo da aquisição, desde o planejamento, a contratação em si, o recebimento e o descarte. Além disso, engloba a gestão de contratos, de estoque e patrimonial.



Planejamento de Aquisições

O Plano Anual de Contratações UFRGS para 2022 foi elaborado a partir de ampla consulta a comunidade Universitária e consolidado no sistema governamental SPGC (Sistema de Planejamento e Gerenciamento de Contratações).

O índice de fracionamento de despesa, até então principal ferramenta utilizada para controle de fracionamento das contratações diretas, foi descontinuado em razão das melhorias implementadas, ainda em 2021, relativas a metodologia de controle para contratações diretas, que resultaram no acompanhamento da totalidade dos processos de dispensa, relativas aos incisos I e II, do artigo 24, da Lei 8.666/93 e a mensuração do fracionamento a partir da classe/grupo dos itens demandados. Pelo exposto, optou-se por eliminar o índice anteriormente utilizado.



SUMÁRIO

- Apresentação
- Governança
- Resultados da Gestão
 - Salão UFRGS
 - Graduação
 - Pós-Graduação
 - Internacionalização do Ensino
 - Pesquisa e Inovação
 - Extensão e Cultura
 - Assistência Estudantil
 - Comunicação
 - Gestão de Acervos
 - Gestão de Pessoas
 - Gestão da Tecnologia da Informação
 - **Suprimentos**
 - Gestão de Infraestrutura
 - Sustentabilidade Ambiental
 - Gestão Orçamentária e Financeira
 - Gestão de Custos
 - Gestão
- Informações Orçamentárias, Financeiras e Contábeis
- Materialidade e Integridade

Suprimentos

Gestão de Aquisições

Em 2022 a UFRGS realizou 1.426 contratações, entre licitações e contratações diretas. Abaixo, seguem dados sobre o processo de compras e contratações mais relevantes de 2022.

Quantitativo de processos de compras por modalidade



Fonte: Painel de Compras

Valor estimado de processos de compras por modalidade



Fonte: Painel de Compras

SUMÁRIO

Apresentação

Governança

Resultados da Gestão

Salão UFRGS

Graduação

Pós-Graduação

Internacionalização do Ensino

Pesquisa e Inovação

Extensão e Cultura

Assistência Estudantil

Comunicação

Gestão de Acervos

Gestão de Pessoas

Gestão da Tecnologia da Informação

► Suprimentos

Gestão de Infraestrutura

Sustentabilidade Ambiental

Gestão Orçamentária e Financeira

Gestão de Custos

Gestão

Informações Orçamentárias,
Financeiras e Contábeis

Materialidade e Integridade

Suprimentos

Contratações mais relevantes

Entre as principais contratações relativas ao funcionamento administrativo se destacam as despesas compulsórias de serviços de energia, gás canalizado, água e esgoto e serviços terceirizados. Embora não estejam estritamente vinculadas ao atingimento dos objetivos estratégicos finalísticos, sua justificativa encontra respaldo no suporte as atividades acadêmicas.

Já, dentre as contratações destinadas ao atendimento direto das atividades finalísticas, merecem destaque a assistência estudantil, com o fornecimento de refeições do Restaurantes Universitários, o funcionamento dos laboratórios e bibliotecas através da aquisição de equipamentos, insumos, acervos e licenciamento de softwares e bases de dados acadêmicos.

Não menos importantes, aponta-se as contratações relativas a manutenção de infraestrutura predial e de Tecnologia da Informação. A expansão e/ou conservação da área edificada, a manutenção e/ou renovação do parque tecnológico, bem como a atualização de softwares são essenciais ao funcionamento da Universidade ao darem suporte ao atingimento dos objetivos estratégicos relativos ao ensino, pesquisa e extensão.

	Funcionamento Administrativo	Valor Empenhado
	Energia Elétrica e Gás Canalizado	R\$ 11.612.489,69
	Água e Esgoto	R\$ 2.478.037,20
Terceirizados	Limpeza e Conservação	R\$ 13.041.375,94
	Vigilância Ostensiva	R\$ 14.418.469,89
	Manutenção e Conservação de Bens Imóveis	R\$ 6.270.083,65
	Apoio Administrativo, Técnico e Operacional	R\$ 25.379.530,93

	Despesas Finalísticas	Valor Empenhado
	Fornecimento de Refeições (RUs)	R\$ 15.900.209,78
	Insumos para laboratórios	R\$ 1.762.473,71
	Acervos e Base de Dados	R\$ 1.235.463,12
	Equipamentos para laboratórios	R\$ 2.386.486,97
	Softwares Acadêmicos	R\$ 609.009,13
	Equipamentos de Áudio, vídeo e foto	R\$ 940.274,93
	Modernização do Planetário	R\$ 548.000,00

	Gastos por Finalidade - Outros	Valor Empenhado
	Obras, Reformas e Serviços de Engenharia	R\$ 5.417.233,70
	TIC - softwares não acadêmicos	R\$ 1.032.014,83
	TIC - serviços manutenção de equipamentos, suporte de infraestrutura, etc.	R\$ 3.105.550,68
	TIC - equipamentos	R\$ 7.575.742,06

SUMÁRIO

Apresentação

Governança

Resultados da Gestão

Salão UFRGS

Graduação

Pós-Graduação

Internacionalização do Ensino

Pesquisa e Inovação

Extensão e Cultura

Assistência Estudantil

Comunicação

Gestão de Acervos

Gestão de Pessoas

Gestão da Tecnologia da Informação

► Suprimentos

Gestão de Infraestrutura

Sustentabilidade Ambiental

Gestão Orçamentária e Financeira

Gestão de Custos

Gestão

Informações Orçamentárias,
Financeiras e Contábeis

Materialidade e Integridade

Suprimentos

Principais contratações diretas em 2022	Valor Empenhado
Fundações de Apoio – interações acadêmicas	R\$ 44.334.736,78
Energia Elétrica	R\$ 10.794.288,74
Gás canalizado	R\$ 817.710,95
Água e Esgoto	R\$ 2.478.037,20
Contratos Emergenciais ou Remanescentes de serviços - Terceirizados	R\$ 7.003.349,81
Produtos para pesquisa e desenvolvimento (art. 24, inciso XXI)	R\$ 2.117.876,95
Assinaturas de periódicos e bases de dados	R\$ 1.209.140,33
Softwares Acadêmicos/Suporte Administrativo (locação, aquisição, manutenção)	R\$ 508.142,19
Manutenção de Equipamentos (serviços e materiais)	R\$ 712.137,63
Equipamentos Laboratoriais	R\$ 384.275,85
Material laboratorial	R\$ 67.933,81
Seleção e Treinamento	R\$ 74.653,26
TOTAL	R\$ 26.165.546,72
Total com Fundações	R\$ 70.500.283,50

Conformidade Legal

As orientações acerca das legislações pertinentes e complementares a cada modalidade de aquisição, bem como o detalhamento do passo a passo para a instrução processual via SEI podem ser acessadas [neste endereço](#).

A utilização dos modelos da AGU para Termos de referência, Minutas de Edital e Contratos é outro fator que auxilia na prevenção de falhas ou irregularidades.

As aquisições e as contratações cujos valores alcançam a monta de R\$ 17.600,00, ou cuja complexidade gera dúvida acerca da viabilidade jurídica, são submetidas, ainda, à análise jurídica pela Procuradoria Geral Federal (PGF) da Advocacia Geral da União (AGU).

A UFRGS conta com a assessoria jurídica da Procuradoria-Geral Federal, o que garante a conformidade legal das contratações e das aquisições, principalmente com as leis nº 8.666/93 e 10.520/02, bem como com as instruções normativas do Governo Federal. As minutas de editais e de contratos são analisadas, considerando-se as normas editadas pelo Poder Executivo Federal, com reflexo direto nesses instrumentos.

SUMÁRIO

Apresentação

Governança

Resultados da Gestão

Salão UFRGS

Graduação

Pós-Graduação

Internacionalização do Ensino

Pesquisa e Inovação

Extensão e Cultura

Assistência Estudantil

Comunicação

Gestão de Acervos

Gestão de Pessoas

Gestão da Tecnologia da Informação

► Suprimentos

Gestão de Infraestrutura

Sustentabilidade Ambiental

Gestão Orçamentária e Financeira

Gestão de Custos

Gestão

Informações Orçamentárias,
Financeiras e Contábeis

Materialidade e Integridade

Suprimentos

Para os procedimentos de licitação e contratação são adotadas as minutas de editais e de contratos da Advocacia-Geral da União (AGU). A adoção dessas orientações deriva de dispositivo expresso constante da Instrução Normativa 05/2017-SEGES/MPDG, artigo 35. Os modelos são disponibilizados pela AGU como ponto de partida para a confecção de minutas de editais e anexos, e contêm referências que orientam a manter a regularidade dos textos finais, a fim de conferir a segurança e a celeridade da análise jurídica. Especificamente para as contratações de serviços a utilização destes modelos é obrigatória.

Dentre as contratações efetuadas, os principais enquadramentos são:

- Contratações de baixo valor (até R\$ 17.600,00): artigo 24, inciso II, da Lei nº 8.666/1993;
- Inexigibilidade de licitação: artigo 25 da Lei nº 8.666/1993;
- Pregão eletrônico: Lei nº 10.520/2002 e Decreto nº 10.024, de 20 de setembro de 2019; Decreto nº 9.507, de 21 de setembro de 2018; Decreto nº 7.746, de 05 de junho de 2012; Instruções Normativas SEGES/MPDG nº 05, de 26 de maio de 2017, e nº 03, de 26 de abril de 2018; Instrução Normativa SLTI/MP nº 01, de 19 de janeiro de 2010; Lei Complementar nº 123, de 14 de dezembro de 2006; Lei nº 11.488, de 15 de junho de 2007; Decreto nº 8.538, de 06 de outubro de 2015; Medida Provisória nº 896, de 06 de setembro de 2019, Lei 13.979, Lei 14.065 e Decreto Legislativo nº 6.

Critérios de sustentabilidade nas contratações e aquisições.

As contratações realizadas estão alinhadas ao Plano de Logística e Sustentável da UFRGS. Na etapa de planejamento das contratações, durante a realização dos estudos preliminares e elaboração dos Termos de referência, na medida do possível, são acrescentados critérios de sustentabilidade relativos ao objeto da contratação. Para este fim, as equipes de planejamento são instruídas a consultarem o Guia Nacional de Contratações Sustentáveis da AGU, entre outras normativas.

No critério de sustentabilidade econômica destacamos a expressiva participação de micros (ME) e pequenas empresas (EPP) nas contratações, conforme pode ser observado na tabela a seguir:

Valor estimado para compras ME/EPP	R\$ 148.944.095,42
% do valor de compras com participação de ME/EPP	58,19%
Nº de fornecedores participantes ME/EPP	967

SUMÁRIO

Apresentação

Governança

Resultados da Gestão

Salão UFRGS

Graduação

Pós-Graduação

Internacionalização do Ensino

Pesquisa e Inovação

Extensão e Cultura

Assistência Estudantil

Comunicação

Gestão de Acervos

Gestão de Pessoas

Gestão da Tecnologia da Informação

► Suprimentos

Gestão de Infraestrutura

Sustentabilidade Ambiental

Gestão Orçamentária e Financeira

Gestão de Custos

Gestão

Informações Orçamentárias,
Financeiras e Contábeis

Materialidade e Integridade

Suprimentos

Gestão Patrimonial

Conformidade Legal

- IN 05/2021 - Procedimentos para o tombamento de bens móveis;
- IN 06/2021 - Procedimentos para o recebimento de bens móveis;
- IN 07/2021 - Procedimentos para o empréstimo de bens móveis;
- IN 08/2021 - Procedimentos em caso de desaparecimento de bens móveis;
- IN 09/2021 - Procedimentos para a transferência de carga patrimonial;
- IN 10/2021 - Procedimentos para o controle de produção de bens móveis;
- IN 11/2021 - Procedimentos para a centralização de compras e recebimento de materiais permanentes por importação;
- IN 12/2021 - Procedimentos para responsabilidade patrimonial de bens móveis.



Almoxarifado

Bens Permanentes

No levantamento de bens permanentes, são 250.688 próprios e 20.090 de terceiros. Bens de terceiros são aqueles bens que são adquiridos com recursos de órgãos de financiamento de pesquisa tais como CNPq, CAPES, FAPERGS, FAURGS e outros que, até a aprovação final de suas prestações de contas junto aos órgãos financiadores, ficam registrados no sistema patrimonial e contábil como “de Terceiros” aguardando a doação dos mesmos para a UFRGS em definitivo.

Em 2022 totalizaram 875 bens de terceiros, somando o valor de R\$ 8.288.000,00. Na sua maioria foram recebidos equipamentos de TI (CPU, monitor, servidores, *switchs*, etc) e equipamentos de laboratório diversos destinados a pesquisas.

Bens Novos

Quanto aos bens novos, em 2022, 3.087 bens próprios (empenhados) foram adquiridos e 875 bens de terceiros deram entrada no patrimônio da Universidade.

Bens recebidos por Doação

Foram recebidos 2.750 bens doados, perfazendo um valor total de R\$ 15.287.000,00, sendo 1.356 itens oriundos da FAURGS (Fundação de Apoio à Pesquisa da UFRGS), e também de outros doadores como Fundação Empresa-Escola de Engenharia, Fundação Luiz Englert e doações pessoa física. Na sua maioria os equipamentos doados são da área de TI (CPU, monitor, servidores, *switchs* etc).

SUMÁRIO

Apresentação

Governança

Resultados da Gestão

Salão UFRGS

Graduação

Pós-Graduação

Internacionalização do Ensino

Pesquisa e Inovação

Extensão e Cultura

Assistência Estudantil

Comunicação

Gestão de Acervos

Gestão de Pessoas

Gestão da Tecnologia da Informação

► Suprimentos

Gestão de Infraestrutura

Sustentabilidade Ambiental

Gestão Orçamentária e Financeira

Gestão de Custos

Gestão

Informações Orçamentárias,
Financeiras e Contábeis

Materialidade e Integridade

Suprimentos

Desfazimento de Ativos

Os bens que são encaminhados para desfazimento são os bens inservíveis, classificados como antieconômicos e irrecuperáveis. Isto inclui bens de mobiliário, informática, veículos, materiais de laboratório, entre outros. A justificativa para o desfazimento são aqueles bens que não tem mais condições de serem aproveitados na Universidade devido a sua perda de características ou obsolescência. Todo processo de desfazimento segue o Decreto 9.373, de 11 de maio de 2018.

Sobre o desfazimento de ativos, foram baixados por leilão um total de 6.085 itens (valor contábil baixado R\$ 1.155.318,48). Não houve desfazimento por doações no período.

Investimento em material permanente

Em 2022 foram empenhados R\$ 9.424.565, recebidos em doação R\$ 15.287.000 e de Terceiros R\$ 8.288.000.

O maior grupo empenhado foi da classificação da despesa 12.311.02.01 com gastos de “servidores, computadores e equipamentos de TI” e em segundo lugar mobiliário.

Investimento em Material Permanente

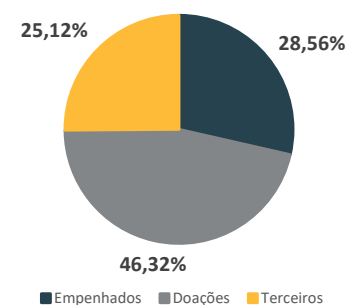

O quadro a seguir apresenta o comparativo dos últimos 3 anos com relação aos quantitativo de bens novos.

	2022	2021	2020
Próprios (empenhados)	3.087	3.036	1.779
De Terceiros	875	409	857
Doados	2.750	1.421	1.277

As mudanças significativas que constatamos ao comparar os registros por grupos, mostram que a situação do grupo “Próprio” no ano de 2020, reflete a diminuição de aquisições devido à pandemia, quando a UFRGS ficou praticamente todo período em trabalho remoto. Outra alteração a destacar é o grupo “Doados”, que reflete o aumento das doações através das fundações de apoio, órgãos financiadores de projetos de pesquisa (CAPES, CNPq) e doações de outros órgãos federais.

SUMÁRIO

Apresentação

Governança

Resultados da Gestão

Salão UFRGS

Graduação

Pós-Graduação

Internacionalização do Ensino

Pesquisa e Inovação

Extensão e Cultura

Assistência Estudantil

Comunicação

Gestão de Acervos

Gestão de Pessoas

Gestão da Tecnologia da Informação

► Suprimentos

Gestão de Infraestrutura

Sustentabilidade Ambiental

Gestão Orçamentária e Financeira

Gestão de Custos

Gestão

Informações Orçamentárias,
Financeiras e Contábeis

Materialidade e Integridade

Suprimentos

Inventário 2022

Em 2022 foi realizada mais uma edição do Inventário de Bens Móveis da UFRGS. O inventário é feito de forma descentralizada pelos servidores das diversas Unidades Acadêmicas e Administrativas utilizando o aplicativo desenvolvido na própria instituição “Coleta de Inventário” para a leitura do número de patrimônio dos bens através do código de barras.



Inicialmente foi nomeada uma Comissão Central de Inventário de Bens Móveis responsável por planejar e coordenar o inventário de bens móveis em toda UFRGS e solicitado aos dirigentes das Unidades que instituíssem Subcomissões que ficaram responsáveis por planejar e coordenar o inventário em cada uma das mais de 70 unidades da Universidade.

Total de bens localizados

O trabalho de localização de bens móveis em 2022 obteve um incremento, em termos absoluto, de aproximadamente 17 mil bens. Tal incremento representa um avanço de 8% no número total de bens localizados, quando comparado ao último Inventário realizado em 2018.

Visando qualificar o processo de inventário e, conseqüentemente, a gestão patrimonial da Universidade, são destacados os principais pontos que serão abordados como prioridade no próximo inventário:

- Regularização das pendências apontadas durante o inventário de 2022;
- Melhorias no aplicativo do inventário para proporcionar uma melhor experiência aos usuários;
- Auditoria das localizações dos bens móveis para dar maior respaldo ao processo de inventário;
- Abertura de processos para apuração das responsabilidades de eventuais bens não localizados pelas unidades.



SUMÁRIO

Apresentação

Governança

Resultados da Gestão

Salão UFRGS

Graduação

Pós-Graduação

Internacionalização do Ensino

Pesquisa e Inovação

Extensão e Cultura

Assistência Estudantil

Comunicação

Gestão de Acervos

Gestão de Pessoas

Gestão da Tecnologia da Informação

Suprimentos

► Gestão de Infraestrutura

Sustentabilidade Ambiental

Gestão Orçamentária e Financeira

Gestão de Custos

Gestão

Informações Orçamentárias,
Financeiras e Contábeis

Materialidade e Integridade

Gestão de Infraestrutura

A gestão da infraestrutura da Universidade tem por objetivo garantir que os ativos de infraestrutura da UFRGS estejam em condições adequadas para o desenvolvimento das atividades da instituição. Contempla manutenções de imóveis, obras, aquisições de insumos, contratações de serviços terceirizados e especializados, gestão de espaços físicos, além de gestão ambiental.

Conformidade Legal

Toda a área de infraestrutura trabalha em conformidade legal com o art. 37º da Constituição Federal (CF) e com as seguintes leis, decretos e normativas:

- **Lei nº 8.429/92:** Dispõe sobre as sanções aplicáveis em virtude da prática de atos de improbidade administrativa, de que trata o § 4º do art. 37 da CF, e dá outras providências;
- **Lei nº 8.666/93:** Regulamenta o art. 37, inciso XXI, da CF, institui normas para licitações e contratos da Administração Pública e dá outras providências;
- **Lei nº 10.520/02:** Institui, no âmbito da União, Estados, Distrito Federal e Municípios, nos termos do art. 37, inciso XXI, da CF, modalidade de licitação denominada pregão, para aquisição de bens e serviços comuns, e dá outras providências;
- **Lei nº 12.462/11:** Institui o Regime Diferenciado de Contratações Públicas - RDC;
- **Lei nº 12.305/2010:** Dispões sobre princípios, objetivos e instrumentos, bem como sobre diretrizes relativas à gestão integrada e ao gerenciamento de resíduos sólidos, incluídos os perigosos, às responsabilidades dos geradores e do poder público e aos instrumentos econômicos aplicáveis;
- **Decreto nº 7.983/2013:** Estabelece regras e critérios para elaboração do orçamento de referência de obras e serviços de engenharia, contratados e executados com recursos dos orçamentos da União, e dá outras providências;
- **Instrução Normativa nº 05/2017:** Dispõe sobre as regras e diretrizes do procedimento de contratação de serviços sob o regime de execução indireta no âmbito da Administração Pública Federal Direta, Autárquica e Fundacional;
- **Decreto nº 10.024/2019:** Regulamenta a licitação, na modalidade pregão, na forma eletrônica, para a aquisição de bens e a contratação de serviços comuns, incluídos os serviços comuns de engenharia, e dispõe sobre o uso da dispensa eletrônica, no âmbito da administração pública federal;
- **Instrução Normativa SGD/ME nº 01/2019:** Dispõe sobre o processo de contratação de soluções de Tecnologia da Informação e Comunicação - TIC pelos órgãos e entidades integrantes do Sistema de Administração dos Recursos de Tecnologia da Informação - SISF do Poder Executivo Federal;
- **Instrução Normativa nº 40/2020:** Dispõe sobre a elaboração dos Estudos Técnicos Preliminares - ETP - para a aquisição de bens e a contratação de serviços e obras, no âmbito da Administração Pública Federal direta, autárquica e fundacional, e sobre o sistema ETP digital;
- **Lei nº 14.133/2021:** Lei de Licitações e Contratos Administrativos;

SUMÁRIO

Apresentação

Governança

Resultados da Gestão

Salão UFRGS

Graduação

Pós-Graduação

Internacionalização do Ensino

Pesquisa e Inovação

Extensão e Cultura

Assistência Estudantil

Comunicação

Gestão de Acervos

Gestão de Pessoas

Gestão da Tecnologia da Informação

Suprimentos

► Gestão de Infraestrutura

Sustentabilidade Ambiental

Gestão Orçamentária e Financeira

Gestão de Custos

Gestão

Informações Orçamentárias,
Financeiras e Contábeis

Materialidade e Integridade

Gestão de Infraestrutura

- **Instrução Normativa SEGES/ME nº 65/ 2021:** Dispõe sobre o procedimento administrativo para a realização de pesquisa de preços para aquisição de bens e contratação de serviços em geral, no âmbito da administração pública federal direta, autárquica e fundacional;
- **Instrução Normativa SEGES nº 58/2022:** Dispõe sobre a elaboração dos Estudos Técnicos Preliminares - ETP, para a aquisição de bens e a contratação de serviços e obras, no âmbito da administração pública federal direta, autárquica e fundacional, e sobre o Sistema ETP digital;
- **Instrução Normativa SEGES/ME nº 73/2022:** Dispõe sobre a licitação pelo critério de julgamento por menor preço ou maior desconto, na forma eletrônica, para a contratação de bens, serviços e obras, no âmbito da Administração Pública federal direta, autárquica e fundacional;
- **Instrução Normativa SEGES/ME nº 81/ 2022:** Dispõe sobre a elaboração do Termo de Referência – TR, para a aquisição de bens e a contratação de serviços, no âmbito da administração pública federal direta, autárquica e fundacional, e sobre o Sistema TR digital;
- **Leis de prevenção e combate a incêndio:**
 - Lei nº 13.425/17;
 - Lei complementar nº 14.376/13;
 - Lei complementar nº 14.555/14 e;
 - Lei Complementar nº 14.924/16, entre outras.



Fachada restaurada do antigo prédio da Faculdade de Medicina no Campus Centro. Foto: Gustavo Diehl

SUMÁRIO

Apresentação

Governança

Resultados da Gestão

Salão UFRGS

Graduação

Pós-Graduação

Internacionalização do Ensino

Pesquisa e Inovação

Extensão e Cultura

Assistência Estudantil

Comunicação

Gestão de Acervos

Gestão de Pessoas

Gestão da Tecnologia da Informação

Suprimentos

► Gestão de Infraestrutura

Sustentabilidade Ambiental

Gestão Orçamentária e Financeira

Gestão de Custos

Gestão

Informações Orçamentárias,
Financeiras e Contábeis

Materialidade e Integridade

Gestão de Infraestrutura

Principais investimentos

Os principais gastos em infraestrutura que se destacaram em 2022 estão dispostos a seguir:

INVESTIMENTO EM SERVIÇOS	VALOR (R\$)
ASSESSORIA E CONSULTORIA TECNICA OU JURIDICA	4.930,87
MANUTENCAO E CONSERVACAO DE BENS IMOVEIS	43,65
SERVICOS TECNICOS PROFISSIONAIS	8.551,70
MANUTENCAO E CONSERV. DE BENS IMOVEIS	3.353.441,11
MANUT. E CONSERV. DE MÁQUINAS E EQUIPAMENTOS	362.363,33
MANUTENCAO E CONSERV. DE VEICULOS	50.570,40
MANUT.E CONS.DE B.MOVEIS DE OUTRAS NATUREZAS	2.108,36
EXPOSICOES, CONGRESSOS E CONFERENCIAS	194,16
SERV.MEDICO-HOSPITAL.,ODONTOL.E LABORATORIAIS	4.175,00
SERVICOS DE PRODUCAO INDUSTRIAL	25.480,00
LIMPEZA E CONSERVACAO	411.482,07
SERVICOS DE CONTROLE AMBIENTAL	42.323,52
SERVICOS DE COPIAS E REPRODUCAO DE DOCUMENTOS	465,90
MANUT.E CONSERVACAO DE EQUIPAMENTOS DE TIC	273.476,06
SERVICOS TECNICOS PROFISSIONAIS DE TIC	3.050,00
MANUT. E CONSERV. DE MÁQUINAS E EQUIPAMENTOS	26,81
TOTAL	4.542.682,94

INVESTIMENTO EM MATERIAIS	VALOR (R\$)
COMBUSTIVEIS E LUBRIFICANTES AUTOMOTIVOS	13.698,79
COMBUSTIVEIS E LUBRIF. P/ OUTRAS FINALIDADES	26.763,64
GAS E OUTROS MATERIAIS ENGARRAFADOS	12.720,00
ALIMENTOS PARA ANIMAIS	22.600,00
GENEROS DE ALIMENTACAO	2.598,00
MATERIAL DE COUDELARIA OU DE USO ZOOTECNICO	989,70
MATERIAL DE EXPEDIENTE	240,00
MATERIAL DE COPA E COZINHA	2.669,64
UNIFORMES, TECIDOS E AVIAMENTOS	11.648,00
MATERIAL P/ MANUT.DE BENS IMOVEIS/INSTALACOES	1.476.690,11
MATERIAL P/ MANUTENCAO DE BENS MOVEIS	54.402,78
MATERIAL ELETRICO E ELETRONICO	590.144,35
MATERIAL DE PROTECAO E SEGURANCA	13.283,90
SEMENTES, MUDAS DE PLANTAS E INSUMOS	4.233,10
MATERIAL P/ MANUTENCAO DE VEICULOS	2.885,10
MATERIAL DE SINALIZACAO VISUAL E OUTROS	10.287,94
MATERIAL P/MANUT.CONSERV.DE ESTRADAS E VIAS	19.550,00
TOTAL	2.265.405,05

SUMÁRIO

Apresentação

Governança

Resultados da Gestão

Salão UFRGS

Graduação

Pós-Graduação

Internacionalização do Ensino

Pesquisa e Inovação

Extensão e Cultura

Assistência Estudantil

Comunicação

Gestão de Acervos

Gestão de Pessoas

Gestão da Tecnologia da Informação

Suprimentos

► Gestão de Infraestrutura

Sustentabilidade Ambiental

Gestão Orçamentária e Financeira

Gestão de Custos

Gestão

Informações Orçamentárias,
Financeiras e Contábeis

Materialidade e Integridade

Gestão de Infraestrutura

INVESTIMENTOS EM CAPITAL	VALOR (R\$)
AQUISICAO DE SOFTWARE PRONTO	11.475,00
INSTALACOES	2.680,44
APARELHOS E EQUIPAMENTOS DE COMUNICACAO	26.500,00
EQUIPAMENTO DE PROTECAO, SEGURANCA E SOCORRO	32.567,00
MÁQUINAS, UTENSILIOS E EQUIPAMENTOS DIVERSOS	2.395,00
EQUIP. E UTENSILIOS HIDRAULICOS E ELETRICOS	40.974,97
MOBILIARIO EM GERAL	5.759,20
OBRAS E INSTALACOES	44.362,85
TOTAL	166.714,46



Nova biblioteca do ICBS no Campus Saúde.
Foto: Rochele Zandavalli

Avaliação do custo-benefício e impacto sobre os objetivos estratégicos

Em 2022, o total empenhado na gestão da infraestrutura da Universidade foi de R\$ 43.955.174,41, impactando diretamente nos objetivos estratégicos do Plano de Desenvolvimento Institucional 2016-2026.

Verifica-se um aumento nos investimentos em relação a 2021, na faixa de 43,7%. Essa situação decorre do retorno às atividades presenciais em razão do arrefecimento das medidas de distanciamento social em função da pandemia da COVID-19. Culminando assim na ampliação das ações de manutenção predial, retorno de diversos postos de trabalho terceirizados e a retomada de diversas atividades de infraestrutura.

	2020	2021	2022
Total Empenhado (R\$)	48.850.874,21	30.589.826,96	43.955.174,41

Nesse contexto, a Universidade reafirma seu empenho em manter os níveis de qualidade e atendimento das demandas da comunidade universitária.

SUMÁRIO

Apresentação

Governança

Resultados da Gestão

Salão UFRGS

Graduação

Pós-Graduação

Internacionalização do Ensino

Pesquisa e Inovação

Extensão e Cultura

Assistência Estudantil

Comunicação

Gestão de Acervos

Gestão de Pessoas

Gestão da Tecnologia da Informação

Suprimentos

► Gestão de Infraestrutura

Sustentabilidade Ambiental

Gestão Orçamentária e Financeira

Gestão de Custos

Gestão

Informações Orçamentárias,
Financeiras e Contábeis

Materialidade e Integridade

Gestão de Infraestrutura

Destaques da Infraestrutura em 2022

A partir da publicação da Portaria N° 2239 de 29/04/2022, a qual estabelecia novas diretrizes para o retorno às atividades presenciais a partir de maio, foram intensificadas as ações de manutenção e conservação dos espaços da Universidade, visando garantir o pleno funcionamento das estruturas que compõem a UFRGS.

Entre os destaques da gestão de infraestrutura em 2022 apontamos as seguintes obras entregues:

Prédio do ICBS no Campus Saúde

A obra do novo prédio do Instituto de Ciências Básicas da Saúde foi inaugurada no mês de fevereiro. O espaço de 19 mil metros quadrados abriga instalações para ensino, pesquisa e extensão.



Prédio do ICBS inaugurado no Campus Saúde.
Foto: Rochele Zandavalli

Usina de Energia Solar no CLN

O trabalho de instalação da primeira usina solar fotovoltaica da UFRGS, localizada no Campus Litoral Norte (CLN) foi iniciado em janeiro e em outubro já encontrava-se em pleno funcionamento. A usina conta com 216 módulos fotovoltaicos no solo e 780 nos telhados dos prédios do campus. A obra foi orçada em R\$1.890.759,35.

Além de abastecer plenamente a Unidade, a usina gera excedente de energia elétrica para a rede de distribuição local e, conseqüentemente, economia para a Universidade.



Usina de energia solar fotovoltaica no Campus Litoral Norte
Foto: Fabiano Osiel Feitosa Passos - Jornal do Comércio

SUMÁRIO

Apresentação

Governança

Resultados da Gestão

Salão UFRGS

Graduação

Pós-Graduação

Internacionalização do Ensino

Pesquisa e Inovação

Extensão e Cultura

Assistência Estudantil

Comunicação

Gestão de Acervos

Gestão de Pessoas

Gestão da Tecnologia da Informação

Suprimentos

► Gestão de Infraestrutura

Sustentabilidade Ambiental

Gestão Orçamentária e Financeira

Gestão de Custos

Gestão

Informações Orçamentárias,
Financeiras e Contábeis

Materialidade e Integridade

Gestão de Infraestrutura

Sanitário Familiar Acessível na FACED

A obra no prédio da Faculdade de Educação, no Campus Centro, foi entregue à comunidade no mês de novembro.



Sanitário Familiar Acessível.
Foto: SUINFRA

Gestão do espaço físico

Em 2022 foi instituída, através da Portaria nº 3998 de 14/07/2022, a comissão responsável por apresentar proposta de otimização da alocação de espaço físico destinado às atividades de ensino na UFRGS. Os trabalhos foram desenvolvidos por equipe composta por membros de diversas unidades da Administração Central. Das atividades dessa comissão resultou o “Mapa de Salas”, disponível através de um link na página principal da UFRGS, onde é possível visualizar a ocupação de salas, usando como critério os prédios da Universidade.



Revitalização da antiga Faculdade de Medicina

Localizado na esquina das ruas Sarmento Leite e Eng. Luiz Englert, no Campus Centro, o antigo prédio da Faculdade de Medicina, projetado pelo arquiteto Theodor Wiederspahn e construído no início do século XX, recebeu na parte central da sua fachada uma nova pintura monocromática em tom amarelo, além de reparos no revestimento e limpeza das portas e janelas. Essa parte da fachada já havia sido recuperada nos anos 2000. Antes de receber a nova pintura, o prédio teve seu gradil reposicionado, com objetivo de proteger a fachada do vandalismo. O projeto de alteração das grades e a nova pintura tiveram aprovação do Instituto do Patrimônio Histórico e Artístico Nacional (IPHAN).

A revitalização foi orçada em R\$ 50.400,00 e realizada utilizando técnicas e materiais adequados conforme características do prédio histórico.



Obra de revitalização.
Foto: SUINFRA



Fachada revitalizada.
Foto: Gustavo Diehl

SUMÁRIO

Apresentação

Governança

Resultados da Gestão

Salão UFRGS

Graduação

Pós-Graduação

Internacionalização do Ensino

Pesquisa e Inovação

Extensão e Cultura

Assistência Estudantil

Comunicação

Gestão de Acervos

Gestão de Pessoas

Gestão da Tecnologia da Informação

Suprimentos

► Gestão de Infraestrutura

Sustentabilidade Ambiental

Gestão Orçamentária e Financeira

Gestão de Custos

Gestão

Informações Orçamentárias,
Financeiras e Contábeis

Materialidade e Integridade

Gestão de Infraestrutura

Manutenção de Infraestrutura

Rede Elétrica

Foram empenhados R\$ 3.150.365,94 em serviços de rede elétrica da Universidade em 2022, entre manutenções internas (interior dos edifícios), externas (campus), subestações (69kV do Vale e Saúde) e demandas emergenciais. Segue o comparativo dos últimos 3 anos do total empenhado nos contratos de elétrica:

EMPRESA	2020	2021	2022
CRISTEL SISTEMAS DE COMUNICACAO LTDA	R\$ 765.006,60	R\$ 59.700,80	-
PRO ENGTEC AUTOMACAO LTDA	R\$ 1.076.355,61	R\$ 922.444,64	R\$ 1.057.977,92
CCM AUTOMACAO INDUSTRIAL LTDA	-	R\$ 1.230.463,92	R\$ 2.092.388,02
TOTAL EMPENHADO	R\$ 1.841.342,21	R\$ 2.212.609,36	R\$ 3.150.365,94

Ordens de Serviço

Serviço	Empresa	Total Empenhado (R\$)
Manutenção	EQS ENGENHARIA S.A	6.625.269,85
Portaria, limpeza e conservação	ORBENK ADMINISTRACAO E SERVICOS LTDA	730.020,00
	NASCIMENTO SERVICOS DE LIMPEZA LTDA	11.136.005,07
Limpeza interna	SR SERVICOS TERCEIRIZADOS EIRELI	11.184.195,16
Geradores e elevadores	GUTERRES COMERCIO DE COMBUSTIVEIS LTDA (Geradores)	4.074,00
	PETROFFACIL COMBUSTÍVEIS LTDA (Geradores)	328.756,07
	ROMARCK GERADORES - COMERCIO E SERVICOS LTDA (Geradores)	649.374,78
	MODULO CONSULTORIA E GERENCIA PREDIAL LTDA (Elevadores)	189.119,41

A manutenção da infraestrutura física dá-se através de serviços fiscalizados pelas Prefeituras Universitárias (manutenção elétrica, hidráulica e civil) e Oficinas de Produção (serralheria e marcenaria) realizados pelas equipes de funcionários terceirizados, com utilização de material disponível no Almoxarifado de Obras. Tais serviços são realizados através do atendimento às Ordens de Serviço (OS) provenientes das demandas registradas no Sistema de Infraestrutura. Em 2022 foram executadas aproximadamente de 15.540 OS, sendo que neste quantitativo não estão contabilizados os serviços em andamento, apenas os já finalizados.

Considerando a alta demanda de intervenções na infraestrutura (obras, reformas, adaptações prediais, manutenções, etc.) e escassez de recursos orçamentários, tem-se priorizado o atendimento a partir da avaliação da relevância e impacto da intervenção no cotidiano da comunidade UFRGS. A fim de balizar a tomada de decisão, seguem alguns dos fatores avaliados:

- Solicitações de providências, por parte dos Órgãos de controle interno e externo;
- Obras, reformas, serviços ou adequações que envolvam aspectos de acessibilidade;
- Ações que envolvam a segurança contra incêndio;
- Demandas que envolvam a manutenção de Subestações de energia elétrica da UFRGS;
- Ações que envolvam a segurança patrimonial e de pessoas, no interior dos *campi*, tais como a iluminação externa (elétrica externa);
- Demandas emergenciais de elétrica interna nas edificações da UFRGS.

SUMÁRIO

- Apresentação
- Governança
- Resultados da Gestão
 - Salão UFRGS
 - Graduação
 - Pós-Graduação
 - Internacionalização do Ensino
 - Pesquisa e Inovação
 - Extensão e Cultura
 - Assistência Estudantil
 - Comunicação
 - Gestão de Acervos
 - Gestão de Pessoas
 - Gestão da Tecnologia da Informação
 - Suprimentos
 - **Gestão de Infraestrutura**
 - Sustentabilidade Ambiental
 - Gestão Orçamentária e Financeira
 - Gestão de Custos
 - Gestão
- Informações Orçamentárias, Financeiras e Contábeis
- Materialidade e Integridade

Gestão de Infraestrutura

Desafios e ações futuras

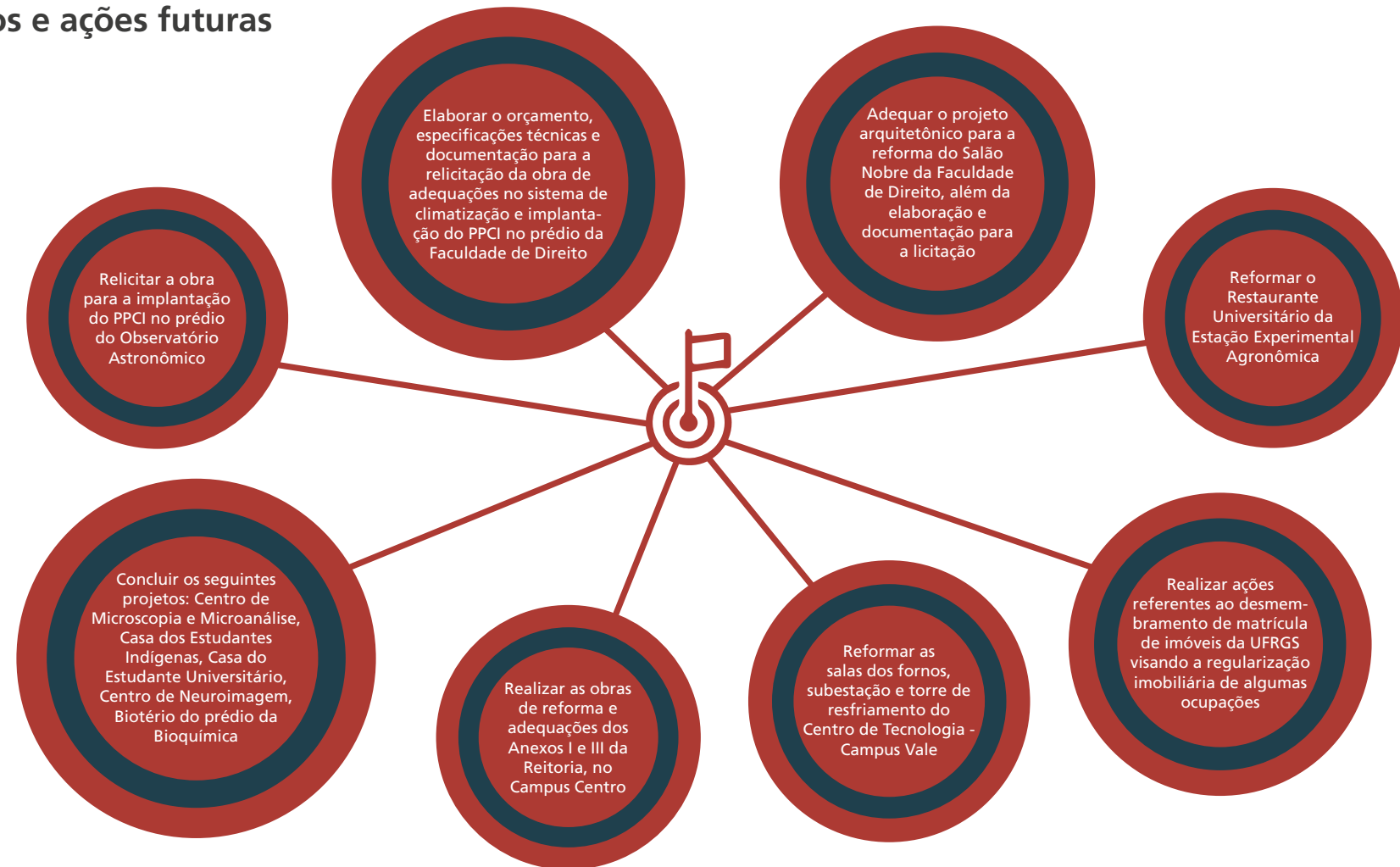

SUMÁRIO

Apresentação

Governança

Resultados da Gestão

Salão UFRGS

Graduação

Pós-Graduação

Internacionalização do Ensino

Pesquisa e Inovação

Extensão e Cultura

Assistência Estudantil

Comunicação

Gestão de Acervos

Gestão de Pessoas

Gestão da Tecnologia da Informação

Suprimentos

Gestão de Infraestrutura

► Sustentabilidade Ambiental

Gestão Orçamentária e Financeira

Gestão de Custos

Gestão

Informações Orçamentárias,
Financeiras e Contábeis

Materialidade e Integridade

Sustentabilidade Ambiental

Meio ambiente refere-se a todos os recursos naturais necessários para a sobrevivência e o desenvolvimento de qualquer sociedade. Já a sustentabilidade busca o uso racional desses recursos, sem comprometer o meio ambiente, preservando-o para as gerações futuras.

Consumo de Recursos Naturais

No quesito economia de água e energia, podemos verificar nos quadros a seguir a evolução do consumo desses insumos:

CONSUMO DE ENERGIA ELÉTRICA (Kwh)		
Ano	Consumo Total	Varição Anual
2020	19.636,911	-
2021	17.708.067	9,82% ↓
2022	21.483.736	17,57% ↑

CONSUMO DE ÁGUA POTÁVEL (m³)		
Ano	Consumo Total	Varição Anual
2020	259.640	-
2021	235.979	9,11% ↓
2022	259.128	8,93% ↑

É interessante verificar que tais números refletem o retorno às atividades presenciais na UFRGS, havendo, assim, a ampliação do consumo desses insumos em 2022 comparativamente a 2021. As informações sobre consumo de insumos (água, energia, gás e óleo diesel) poderão ser verificadas diretamente no [Painel de Dados UFRGS no item Sustentabilidade](#).

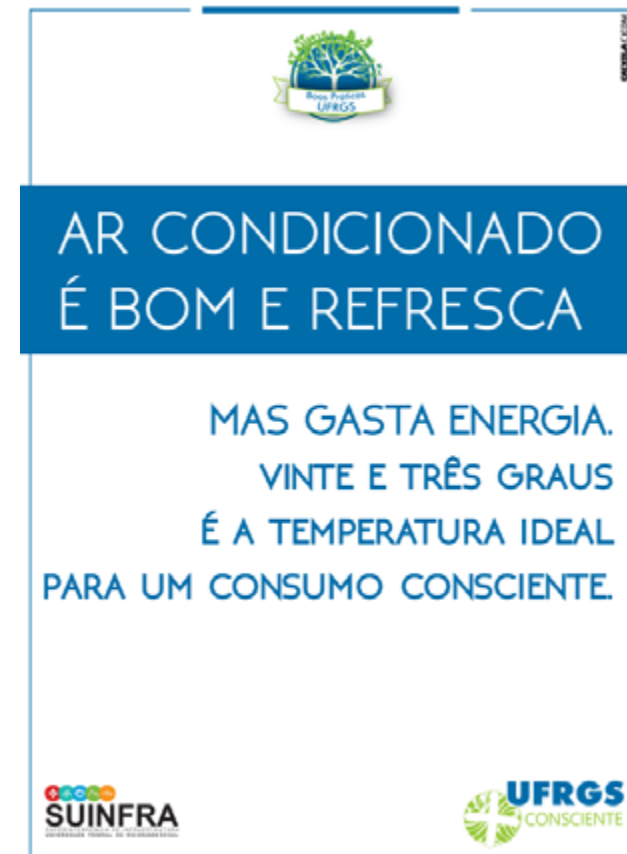

Cartaz da campanha UFRGS Consciente

SUMÁRIO

Apresentação

Governança

Resultados da Gestão

Salão UFRGS

Graduação

Pós-Graduação

Internacionalização do Ensino

Pesquisa e Inovação

Extensão e Cultura

Assistência Estudantil

Comunicação

Gestão de Acervos

Gestão de Pessoas

Gestão da Tecnologia da Informação

Suprimentos

Gestão de Infraestrutura

► Sustentabilidade Ambiental

Gestão Orçamentária e Financeira

Gestão de Custos

Gestão

Informações Orçamentárias,
Financeiras e Contábeis

Materialidade e Integridade

Sustentabilidade Ambiental

Redução de Resíduos Poluentes

De acordo com a Lei nº 12.305/2010, que instituiu a Política Nacional de Resíduos Sólidos, a UFRGS é responsável pela gestão dos resíduos sólidos gerados na Universidade, considerando todas as etapas do gerenciamento interno e externo. Assim, trabalha constantemente na gestão dos resíduos sólidos gerados pelas diversas atividades realizadas em seus *campi*. Atualmente vários esforços têm sido feitos com o objetivo de reduzir os resíduos, principalmente os rejeitos, bem como realizar a destinação final ambientalmente adequada destes, minimizando assim potenciais impactos ambientais negativos e promovendo o desenvolvimento de atividades de forma mais sustentável.

Nesse sentido, são planejadas e executadas todas as etapas que envolvem o gerenciamento dos resíduos, tais como: segregação, acondicionamento, coleta e transporte interno, armazenamento, coleta e transporte externo e destinação final, considerando as características e a classificação dos resíduos sólidos de acordo com a NBR 10.004 (ABNT, 2004), Resolução Conama 307/2002, Resolução Conama nº 358/2005, RDC Anvisa nº 222/2018, entre outras.

No ano de 2022, em relação à etapa de armazenamento dos resíduos, destaca-se o início da operação da Central de Resíduos do Bloco IV (próxima ao RU6) – Campus do Vale a partir do armazenamento adequado dos resíduos sólidos comuns recicláveis, não recicláveis e orgânicos (gerados nos RUs). A seguir, o registro fotográfico que compara a forma de armazenamento dos resíduos antes e após a construção e operação da Central de Resíduos do Bloco IV, evidenciando a redução do impacto ambiental negativo relacionado.

Armazenamento de resíduos sólidos no Bloco IV - Campus do Vale

Antes da construção da Central de Resíduos



Depois da construção da Central de Resíduos



SUMÁRIO

Apresentação

Governança

Resultados da Gestão

Salão UFRGS

Graduação

Pós-Graduação

Internacionalização do Ensino

Pesquisa e Inovação

Extensão e Cultura

Assistência Estudantil

Comunicação

Gestão de Acervos

Gestão de Pessoas

Gestão da Tecnologia da Informação

Suprimentos

Gestão de Infraestrutura

► Sustentabilidade Ambiental

Gestão Orçamentária e Financeira

Gestão de Custos

Gestão

Informações Orçamentárias,
Financeiras e Contábeis

Materialidade e Integridade

Sustentabilidade Ambiental

Em relação à destinação final ambientalmente adequada dos resíduos sólidos, em 2022 foram prorrogados, por mais 12 meses, os seguintes contratos:

- Contrato 073/2018 com a empresa Ambserv Tratamento de Resíduos Ltda. para a prestação do serviço de coleta, transporte, tratamento e disposição final ambientalmente adequada de resíduos dos serviços de saúde (RSS) dos grupos A (infectante) e E (perfurocortante);
- Contrato 006/2021 com a empresa Braserv Ltda. para a prestação do serviço de coleta, transporte e destinação final adequada dos Resíduos da Construção Civil da Classe A gerados nos *campi* do Litoral Norte e da Classe B nos *campi* de Porto Alegre;
- Contrato 007/2021 com a empresa Retro Entulho Ltda. para a prestação do serviço de coleta, transporte e destinação final adequada dos Resíduos da Construção Civil da Classe A gerados nos *campi* de Porto Alegre e Classe B nos *campi* do Litoral Norte;
- Convênio 290/2020 com o Departamento Municipal de Limpeza Urbana (DMLU), para a coleta, transporte e destinação final ambientalmente adequada dos resíduos comuns recicláveis;
- Contrato 072/2018 com a empresa Saniplan Engenharia e Serviços Ambientais Ltda. para a prestação do serviço de gerenciamento, manuseio, acondicionamento, coleta, transporte, tratamento e disposição final de resíduos químicos perigosos provenientes dos laboratórios da UFRGS.

Além disso, foram estabelecidos novos contratos com a função de realizar a coleta, transporte e destinação final ambientalmente adequada dos resíduos:

- Contrato 046/2021 com a empresa Ambserv Tratamento de Resíduos Ltda. para a prestação do serviço de coleta, transporte e destinação final ambientalmente adequada dos resíduos sólidos comuns não recicláveis (rejeitos) gerados nos *campi* de Porto Alegre;
- ATA 111/2022 com a empresa Amby Service Ltda. para a prestação do serviço de recolhimento, carregamento, transporte, descontaminação, reciclagem e destinação final adequada de lâmpadas fluorescentes, lâmpadas de LEDs, lâmpadas diversas, lâmpadas quebradas e reatores para lâmpadas descartados, com a recuperação dos seus componentes: vidro, alumínio, mercúrio.

Resíduos Não Perigosos (Classe II)	Resíduos Perigosos (Classe I)	Resíduos Especiais
<ul style="list-style-type: none"> • Recicláveis: vidros, papel, alumínio, etc. • Não-recicláveis: restos de varrição, papel adesivo, papel de banheiro, etc. • Orgânico: restos de comida dos RUs. • Construção Civil A e B: A = material reutilizado em obra (caliça); B = material reciclável. 	<ul style="list-style-type: none"> • Rejeitos radiológicos • Serviços de saúde: máscaras, luvas, seringas de serviços de saúde e laboratórios de testes e pesquisas, inclusive infectados por coronavírus. • Construção civil D: tinta, madeira tratada. • Químicos 	<ul style="list-style-type: none"> • Embalagem de agrotóxicos • Pilhas e baterias • Lâmpadas • Eletrônicos • Cartuchos de impressoras • Óleo vegetal usado • Medicamentos

Tipos de resíduos gerados na UFRGS. Fonte: DMALIC

SUMÁRIO

Apresentação

Governança

Resultados da Gestão

Salão UFRGS

Graduação

Pós-Graduação

Internacionalização do Ensino

Pesquisa e Inovação

Extensão e Cultura

Assistência Estudantil

Comunicação

Gestão de Acervos

Gestão de Pessoas

Gestão da Tecnologia da Informação

Suprimentos

Gestão de Infraestrutura

► Sustentabilidade Ambiental

Gestão Orçamentária e Financeira

Gestão de Custos

Gestão

Informações Orçamentárias,
Financeiras e Contábeis

Materialidade e Integridade

Sustentabilidade Ambiental

Gestão de Resíduos

Com o intuito de manter controle da gestão dos resíduos sólidos e aperfeiçoá-la, os dados encaminhados para a destinação final ambientalmente adequada são registrados conforme apresentado a seguir:

Categoria	Quantidade	Custo	Destinação Final
Resíduos Sólidos Comuns Recicláveis	961,5m³	sem custo	Reciclagem
Resíduos Sólidos Comuns Não Recicláveis	3.846m³	R\$ 308.833,80	Aterro Sanitário
Resíduos Sólidos Orgânicos (RUs)	95.009,9 kg	terceirizado	Compostagem
Resíduos Sólidos da Construção Civil (Classe A)	81m³	R\$ 56.834,40	Reciclagem
Resíduos Sólidos da Construção Civil (Classe B)	62m³	R\$ 45.944,51	Reciclagem
Resíduos Sólidos da Construção Civil (Classe D)	541m³	R\$ 209.141,02	Aterro Classe I ou Coprocessamento
Resíduos Sólidos de Serviços de Saúde (A e E)	132.057,62 kg	R\$ 5.502.841,03	Autoclavagem e Aterro Sanitário
Resíduos Sólidos Classe I (lâmpadas inteiras e reatores)	18.215 unid.	R\$ 31.329,80	Descontaminação e Reciclagem
Resíduos Sólidos Classe I (lâmpadas quebradas)	131kg	R\$ 517,45	Descontaminação e Reciclagem
Resíduos Químicos Laboratoriais (estado sólido)	3.650kg	CGTRQ	Aterro Classe I
Resíduos Químicos Laboratoriais (estado sólido)	5.530kg	CGTRQ	Coprocessamento
Resíduos Químicos Laboratoriais (estado líquido compostos de mistura de solventes orgânicos não halogenados)	2.000kg	CGTRQ	Coprocessamento
Resíduos Químicos Laboratoriais (compostos de mistura de solventes orgânicos contendo halogenados e resíduos sólidos)	400kg	CGTRQ	Incineração
Resíduos Químicos Laboratoriais (líquidos aquosos)	11 m³	CGTRQ	Estação de Tratamento de Efluentes
Resíduos Químicos Laboratoriais (solução formal)	0,00 kg	CGTRQ	Incineração

SUMÁRIO

Apresentação

Governança

Resultados da Gestão

Salão UFRGS

Graduação

Pós-Graduação

Internacionalização do Ensino

Pesquisa e Inovação

Extensão e Cultura

Assistência Estudantil

Comunicação

Gestão de Acervos

Gestão de Pessoas

Gestão da Tecnologia da Informação

Suprimentos

Gestão de Infraestrutura

► Sustentabilidade Ambiental

Gestão Orçamentária e Financeira

Gestão de Custos

Gestão

Informações Orçamentárias,
Financeiras e Contábeis

Materialidade e Integridade

Sustentabilidade Ambiental

Projetos de Sustentabilidade Ambiental



A UFRGS instituiu, por meio da Portaria 5.697, de 27 de setembro de 2022, a Comissão UFRGS Sustentável, que tem por objetivo estimular a implementação de práticas sustentáveis nas atividades institucionais no âmbito do ensino, pesquisa, extensão, inovação e no desenvolvimento dos processos administrativos, possuindo caráter consultivo e de assessoramento da Administração Central. Entre as principais atividades dessa Comissão estão a adesão e implementação da Agenda Ambiental na Administração Pública (A3P) e o acompanhamento das ações propostas no Plano de Gestão de Logística Sustentável (PLS) - UFRGS (2021-2026).

Agenda Ambiental na Administração Pública (A3P)

A A3P é um programa do Ministério do Meio Ambiente cujo objetivo é promover a internalização dos princípios de sustentabilidade socioambiental nos órgãos públicos. O programa busca estimular os gestores públicos a incorporar princípios e critérios de gestão socioambiental em suas atividades rotineiras. A A3P tem como foco principal a mudança de comportamento, sendo que a redução de gastos na instituição é consequência da implementação de uma gestão socioambiental e não o seu objetivo final.

A UFRGS aderiu formalmente à A3P no dia 27 de outubro de 2022 por meio do Termo de Adesão e do Plano de Trabalho, assinados pela UFRGS e pelo Ministério do Meio Ambiente. O Plano de Trabalho para implementação do Programa A3P contempla um cronograma de etapas, as quais serão desenvolvidas até o final da vigência da adesão (novembro de 2027).



SUMÁRIO

Apresentação

Governança

Resultados da Gestão

Salão UFRGS

Graduação

Pós-Graduação

Internacionalização do Ensino

Pesquisa e Inovação

Extensão e Cultura

Assistência Estudantil

Comunicação

Gestão de Acervos

Gestão de Pessoas

Gestão da Tecnologia da Informação

Suprimentos

Gestão de Infraestrutura

► Sustentabilidade Ambiental

Gestão Orçamentária e Financeira

Gestão de Custos

Gestão

Informações Orçamentárias,
Financeiras e Contábeis

Materialidade e Integridade

Sustentabilidade Ambiental

Acompanhamento do PLS 2021-2026

O Plano de Gestão de Logística Sustentável da UFRGS (2021-2026), publicado em dezembro de 2021, é composto por doze planos de ações relacionados à sustentabilidade que deverão ser implementados na Universidade até o final do ano de 2026. Tais planos de ações estão distribuídos em sete eixos temáticos: material de consumo; energia elétrica; água e esgoto; coleta seletiva; qualidade de vida; compras e contratações sustentáveis; e deslocamento de pessoal - além da proposição de novos projetos a serem implementados.

As ações propostas no PLS UFRGS, as quais serão implementadas até o final do ano de 2026, estão alinhadas aos 17 Objetivos de Desenvolvimento Sustentável (ODSs) estabelecidos pela Assembleia Geral das Nações Unidas. Os ODSs são um apelo global à ação para acabar com a pobreza, proteger o meio ambiente e o clima e garantir que as pessoas, em todos os lugares, possam desfrutar de paz e de prosperidade.

Nesse sentido, no ano de 2022, foi elaborado e publicado o 1º Relatório de Acompanhamento da Implementação do PLS UFRGS, que teve por objetivo apresentar o andamento das ações propostas considerando a situação da implementação dessas ações e os resultados alcançados até 15 de dezembro de 2022.

Outros Destaques

Clique nas imagens para saber sobre outras notícias relacionadas aos resultados das ações de sustentabilidade na UFRGS.



SUMÁRIO

Apresentação

Governança

Resultados da Gestão

Salão UFRGS

Graduação

Pós-Graduação

Internacionalização do Ensino

Pesquisa e Inovação

Extensão e Cultura

Assistência Estudantil

Comunicação

Gestão de Acervos

Gestão de Pessoas

Gestão da Tecnologia da Informação

Suprimentos

Gestão de Infraestrutura

Sustentabilidade Ambiental

► Gestão Orçamentária e Financeira

Gestão de Custos

Gestão

Informações Orçamentárias,
Financeiras e Contábeis

Materialidade e Integridade

Gestão Orçamentária e Financeira

A potencialidade de financiamento da UFRGS é determinada pela alocação de recursos de dotações orçamentárias consignadas na LOA (Lei Orçamentária Anual), via Fonte de Recursos do Tesouro Nacional, Recursos Diretamente Arrecadados e Emendas Parlamentares e, posteriormente no decorrer do exercício financeiro, via recursos provenientes de Convênios e TEDs (Termos de Execução Descentralizada), sendo estes oriundos de Órgãos do MEC e de outros Ministérios.

A sustentabilidade financeira é direcionada pelo planejamento orçamentário que define as plataformas de ações relacionadas nas demandas de manutenção da Instituição, em que pese o equilíbrio entre receitas e despesas, provendo um melhor aproveitamento de resultados para a Universidade, garantindo assim a continuidade da oferta de educação superior, o que vem ao encontro da responsabilidade e do compromisso social da UFRGS.

O exercício orçamentário/financeiro de 2022 se iniciou com um cenário de incertezas em relação ao dimensionamento das probabilidades de financiamento, salientando metas, ações e objetivos na aplicabilidade por parte do governo federal, considerando a Emenda Constitucional nº 95/2016, que estaria em torno de 97% do limite de gastos. Sendo assim, a UFRGS, na área de competência do planejamento orçamentário, não mediu esforços para minimizar ao máximo os impactos das reduções orçamentárias advindas do governo federal que, muitas vezes, não sinalizam quais os critérios definidos para tais ajustes.

No primeiro semestre, considerando a publicação de vários decretos, portarias e outros documentos divulgados pela Administração Pública Federal, a Universidade elaborou um novo planejamento orçamentário para agrupar as despesas prioritárias dentro de uma realidade de demandas institucionais para que não houvesse prejuízos nas atividades meio, mas principalmente nas atividades fins, ou seja, busca-se ao máximo a qualidade da excelência nos objetivos da razão da existência finalística. Com esta visão, e dentro de uma realidade que estava por se constituir, estabeleceria diretrizes orçamentárias e estruturas de governança hábeis, além de efetivar a atuação em rede para otimização dos processos e resultados, sempre com eficiência e eficácia na utilização dos recursos, tanto para a comunidade acadêmica como também para a sociedade em geral.

Destaca-se que as decisões tomadas em função de alocação de recursos, tiveram como indicativo maior a consolidação de uma Universidade inclusiva e de qualidade, assim como o aperfeiçoamento das atividades fins da UFRGS, ou seja, ensino, pesquisa e extensão, visando o crescimento da oferta de vagas e as melhores condições de acesso e permanência do aluno na Universidade.

Durante o exercício de 2022, houve diversas situações de ajustes nas programações orçamentárias no âmbito das Instituições Federais de Ensino Superior, bem como em outros órgãos do Ministério da Educação (MEC) como um todo, ocorrendo cancelamentos, estorno de cancelamentos, bloqueios e desbloqueios, de dotações orçamentárias e limites para empenho.

SUMÁRIO

Apresentação

Governança

Resultados da Gestão

Salão UFRGS

Graduação

Pós-Graduação

Internacionalização do Ensino

Pesquisa e Inovação

Extensão e Cultura

Assistência Estudantil

Comunicação

Gestão de Acervos

Gestão de Pessoas

Gestão da Tecnologia da Informação

Suprimentos

Gestão de Infraestrutura

Sustentabilidade Ambiental

► Gestão Orçamentária e Financeira

Gestão de Custos

Gestão

Informações Orçamentárias,
Financeiras e Contábeis

Materialidade e Integridade

Gestão Orçamentária e Financeira

Publicações Orçamentárias em 2022

- LOA (Lei Orçamentária Anual) nº 14.303, de 21/01/22;
- Artigo 63 na Lei nº 14.194, de 20/08/21 - LDO 2022 - autorizou 1/12 avos no dia 04/01/2022;
- Decreto nº 10.961, de 11/02/22: dispõe sobre a Programação Orçamentária e Financeira, estabelece o cronograma de execução mensal de desembolso do Poder Executivo Federal para o exercício de 2022 e dá outras providências. Neste decreto, foi autorizada a parcela de 1/18 avos sobre o orçamento discricionário, contudo, o MEC efetivou remanejamentos internos de forma que fosse liberado mensalmente 1/12 avos para execução do Programa Nacional de Assistência Estudantil (PNAES), implicando contingenciamento maior do restante dos recursos discricionários;
- Decreto nº 11.019, de 30/03/22, que alterou o Decreto nº 10.691, com liberação total do orçamento previsto na LOA;
- Decreto nº 11.086, de 30/05/2022, que alterou o Decreto nº 10.691 – bloqueio de dotação orçamentária no valor de R\$ 26.356.518,00 sobre o montante de outros custeios e capital (OCC) da LOA na Fonte de Recursos do Tesouro Nacional com valor de R\$ 150.548.166,00, que representaria 17%. Anteriormente à publicação deste Decreto, já havia lançamento de Mensagem no SIAFI nº 2022/538928 – SPO/MEC de 27/05/22, sendo que a Junta de Execução Orçamentária (JEO – Ministério da Economia), colegiado responsável pela condução da política fiscal do governo federal, deliberou pelo bloqueio de dotações de despesas discricionárias de Resultado Primário 2 – RP 2, com objetivo de cumprir a regra do teto de gastos estabelecida pela Emenda Constitucional nº 95/2016;
- Ofício nº 167870/2022/SOF/ME, de 02/06/22 – a JEO decidiu pela contenção de despesas primárias discricionárias, autorizando desbloqueio parcial referente ao Decreto nº 11.086, sendo o valor parcial de R\$ 13.319.472,00 estornado;
- Portarias SETO/ME nº 5.327, de 09/06/22, e nº 5.649 de 23/06/22 - cancelamento de dotação orçamentária no valor de R\$ 13.037.046,00 (diferença do valor bloqueado com o desbloqueado);
- Decreto nº 11.216, de 30/09/22 – altera o Decreto nº 10.961 bloqueando limite para empenho em 0,8% sobre o valor de OCC/Fonte Tesouro da LOA;
- Portaria SETO/ME nº 8.919, de 07/10/22 – estorna o bloqueio referente ao Decreto nº 11.216;
- Decreto 11.269, de 30/11/22 – Presidência da República, que alterou o Decreto 10.961, de 11/02/22, Ofício nº 301189/2022/SOF/ME, de 30/11/2022 e Mensagem SIAFI nº 2022/3098060 – SPO/MEC de 02/12/22: a Junta de Execução Orçamentária (JEO – Ministério da Economia) deliberou pelo bloqueio de dotações de despesas discricionárias de Resultado Primário 2 – RP 2, com objetivo de cumprir a regra do teto de gastos estabelecida pela Emenda Constitucional nº 95/2016. O bloqueio ocorreu nas dotações orçamentárias de Recursos do Tesouro Nacional e Diretamente Arrecadados no valor total de R\$ 15.950.200,00. Esse valor foi estornado em 16/12/2022.

SUMÁRIO

Apresentação

Governança

Resultados da Gestão

Salão UFRGS

Graduação

Pós-Graduação

Internacionalização do Ensino

Pesquisa e Inovação

Extensão e Cultura

Assistência Estudantil

Comunicação

Gestão de Acervos

Gestão de Pessoas

Gestão da Tecnologia da Informação

Suprimentos

Gestão de Infraestrutura

Sustentabilidade Ambiental

► Gestão Orçamentária e Financeira

Gestão de Custos

Gestão

Informações Orçamentárias,
Financeiras e Contábeis

Materialidade e Integridade

Gestão Orçamentária e Financeira

Publicações Financeiras em 2022

- O Decreto 11.269, de 30/11/22 da Presidência da República, que alterou o Decreto nº 10.961, de 11/02/2022 e Mensagem SIAFI nº 2022/3095354, e zerou o limite de pagamentos das despesas discricionárias do Ministério da Educação previsto para o mês de dezembro;
- Portaria SETO/ME nº 10.395, de 06/12/22 – alterou, mediante remanejamento, os valores autorizados para pagamento de que tratam os Anexos II, III, IV, V, VIII, IX, X, XI, XII, XIII, XIV e XV do Decreto nº 10.961, de 11/02/2022, ou seja, houve estorno da condição de não liberação de recursos financeiros referente aos termos do Decreto nº 11.269, de 30/11/22;
- Portaria SETO/ME nº 10.504, de 08/12/22 – ampliou, com a correspondente redução, os valores autorizados para pagamento de que trata o Anexo II do Decreto nº 10.961, de 11/02/22;
- Portaria SETO/ME nº 10.682, de 15/12/22 – alterou, mediante ampliação, os valores autorizados para pagamento de que tratam os Anexos II, III, IV, V, VIII, IX, X, XI e XII do Decreto nº 10.961, de 11/02/22.

Evolução da execução de custeio e capital

O quadro a seguir demonstra a evolução de outros custeios e capital (OCC) da Fonte do Tesouro Nacional.

Execução Orçamentária OCC (R\$) - FONTE TESOIRO			
Ano	Total Executado (em R\$)	Executado Custeio (em R\$)	Executado Capital (em R\$)
2018	175.092.535	166.118.699	8.973.836
2019	171.144.603	169.524.682	1.619.921
2020	165.368.975	160.833.096	4.535.879
2021	131.259.131	130.959.131	300.000
2022	137.346.088	133.344.117	4.001.971

Execução das fontes de recursos do Tesouro Nacional e Diretamente Arrecadados nos grupos de despesas de pessoal, benefícios e outros custeios e capital

Execução Orçamentária - Pessoal e Benefícios - OCC - TODAS AS FONTES					
Ano	Executado Total Pessoal/Benefícios - OCC Todas as Fontes (em R\$)	Executado - OCC Todas as Fontes (em R\$) (Tesouro/250/650/363/350/163)	Proporção Execução OCC e Total	Executado OCC - Fonte Tesouro (em R\$)	Proporção Execução OCC Fonte Tesouro e Executado Total
2018	1.847.458.692	199.020.384	10,77%	175.092.535	9,48%
2019	1.923.355.393	201.073.122	10,45%	171.144.603	8,90%
2020	1.964.355.865	189.931.582	9,67%	165.368.975	8,42%
2021	1.961.574.190	153.506.791	7,83%	131.259.131	6,69%
2022	1.983.621.830	165.827.021	8,36%	137.346.088	6,92%

SUMÁRIO

Apresentação

Governança

Resultados da Gestão

Salão UFRGS

Graduação

Pós-Graduação

Internacionalização do Ensino

Pesquisa e Inovação

Extensão e Cultura

Assistência Estudantil

Comunicação

Gestão de Acervos

Gestão de Pessoas

Gestão da Tecnologia da Informação

Suprimentos

Gestão de Infraestrutura

Sustentabilidade Ambiental

► Gestão Orçamentária e Financeira

Gestão de Custos

Gestão

Informações Orçamentárias,
Financeiras e Contábeis

Materialidade e Integridade

Gestão Orçamentária e Financeira

Execução de outras despesas de custeio nas fontes de recursos Tesouro Nacional e Diretamente Arrecadado

Outras Despesas de Custeio			
Itens de Despesa	Composição das Fontes de Recursos (R\$)		
	Todas as Fontes	Tesouro	Recursos Próprios
Assistência Estudantil (ex: RU, moradia)	24.717.718	20.995.302	3.722.416
Bolsas de Apoio à Pesquisa e Extensão	7.303.691	7.303.691	-
Despesas de Infraestrutura (energia elétrica, telecomunicações, água, gás)	14.931.316	14.262.643	668.673
Despesas de Serviços Terceirizados (vigilância, limpeza e outros)	59.622.936	57.460.936	2.162.000
Apoio Acadêmico	20.713.463	9.775.219	10.938.244
TOTAL	127.289.124	107.797.791	17.491.333

Execução da fonte de recursos do Tesouro Nacional nos grupos de despesas de pessoal, benefícios, outros custeio e capital (R\$)

Grupo de Despesa	2020	2021	2022
Pessoal	1.725.569.296	1.760.772.565	1.769.066.923
Benefícios	48.854.987	47.294.834	48.727.886
Custeio	160.833.096	130.959.131	133.344.117
Capital	4.535.879	300.000	4.001.971
Total	1.939.793.258	1.939.326.530	1.955.140.897

Execução de outras despesas de outros custeios e capital na Fonte Diretamente Arrecadados (R\$)

Grupo de Despesa	2020	2021	2022
Custeio	16.997.486	18.973.101	24.086.959
Capital	7.565.121	3.274.559	4.393.974
Total	24.562.608	22.247.660	28.480.933

SUMÁRIO

Apresentação

Governança

Resultados da Gestão

Salão UFRGS

Graduação

Pós-Graduação

Internacionalização do Ensino

Pesquisa e Inovação

Extensão e Cultura

Assistência Estudantil

Comunicação

Gestão de Acervos

Gestão de Pessoas

Gestão da Tecnologia da Informação

Suprimentos

Gestão de Infraestrutura

Sustentabilidade Ambiental

► Gestão Orçamentária e Financeira

Gestão de Custos

Gestão

Informações Orçamentárias,
Financeiras e Contábeis

Materialidade e Integridade

Gestão Orçamentária e Financeira

Arrecadação Própria

A arrecadação de 2022 no montante de R\$ 28.382.035, voltou a crescer em relação aos últimos dois exercícios. Este crescimento ocorreu principalmente em receitas de serviços, receita patrimonial, receita agropecuária e receita de aluguéis e arrendamentos. A receita de serviços, que é historicamente a de maior volume de recursos na arrecadação, é composta por: taxas de inscrição em cursos de especialização, mestrado e doutorado; restaurantes universitários; contribuição para usos de espaços recreativos; pesquisas e estudos científicos, econômicos e sociais; taxas de diplomas, certificados, atestado, avaliações e outras expedições; multas aplicadas às empresas; devolução de saldos em fundações de apoio.

A execução orçamentária/financeira dos recursos diretamente arrecadados são realizadas pelas Unidades Acadêmicas, Órgãos Auxiliares, Órgãos Suplementares e Administração Central. As demandas foram efetivadas em diversas áreas, tanto administrativas quanto finalísticas, considerando despesas correntes e de capital.

Natureza da Receita	R\$
Receita de Serviços	25.621.397
Receita Patrimonial	1.768.712
Receita Agropecuária	851.908

Termos de Execução Descentralizada

Origem dos recursos:

Ministério da Educação	R\$ 14.251.527
Ministério da Saúde	R\$ 60.090.035
Ministério da Economia	R\$ 212.708
Ministério da Ciência, Tecnologia e Inovação	R\$ 589.000
Agência Nacional de Águas	R\$ 798.755
Ministério de Minas e Energia	R\$ 446.639
Descentralização direta via SESU	R\$ 3.500.000

Emendas Parlamentares

Os valores consignados na LOA 2022 na ordem de R\$ 2 milhões, foram executados em: projetos de Extensão para o Campus Litoral Norte, Faculdade de Educação, Faculdade de Arquitetura e Instituto de Geociências; aquisição de equipamentos para o Parque Zenit e Faculdade de Arquitetura.

Execução de Recursos de Capital

Equipamentos de TIC R\$ 7.583.053 investimentos realizados em Unidades/Órgãos, Adm. Central	Mobiliário em geral R\$ 1.687.557 investimentos em salas de aula
Máquinas e Equipamentos R\$ 3.516.543 investimentos efetivados principalmente em laboratórios	Outros R\$ 131.790 diversos

SUMÁRIO

Apresentação

Governança

Resultados da Gestão

Salão UFRGS

Graduação

Pós-Graduação

Internacionalização do Ensino

Pesquisa e Inovação

Extensão e Cultura

Assistência Estudantil

Comunicação

Gestão de Acervos

Gestão de Pessoas

Gestão da Tecnologia da Informação

Suprimentos

Gestão de Infraestrutura

Sustentabilidade Ambiental

Gestão Orçamentária e Financeira

► Gestão de Custos

Gestão

Informações Orçamentárias,
Financeiras e Contábeis

Materialidade e Integridade

Gestão de Custos

A Universidade Federal do Rio Grande do Sul cumpre as normativas do art. 50, §3º, da Lei Complementar 101/2000 e da Portaria STN 157/11, num processo incipiente de gestão de custos. A sua estruturação e implantação seguem as orientações da Coordenação de Informação de Custos do Governo Federal - CONIC/STN.

É feito o acompanhamento dos lançamentos, apontando na gestão de custos, os ajustes e parametrizações necessárias para que os custos diretos sejam alocados nas unidades administrativas com base na estrutura do SIORG (Sistema de Organização e Inovação Institucional do Governo Federal). A seguir são apresentados alguns dados que podem demonstrar a aplicabilidade dos recursos públicos na UFRGS, focando a missão e a visão institucional.

A estimativa de custos por área de atuação, demonstrando a distribuição dos recursos consumidos entre as áreas finalísticas e de suporte, podem ser verificadas na tabela.

Área	Ano		
	2020	2021	2022
Suporte	R\$ 949.044,51	R\$ 1.077.015,47	R\$ 2.322.089,64
Finalística	R\$ 1.992.053.405,01	R\$ 2.283.070.622,32	R\$ 2.181.817.246,69

A tabela a seguir faz referência ao demonstrativo dos Programas de Governo.

Programa Governo 2022	Valor Custo Direto (R\$)	Percentual do Total
PROGRAMA DE GESTÃO E MANUTENÇÃO DO PODER EXECUTIVO	1.668.723.283,40	86,48%
OPERAÇÕES ESPECIAIS: GESTÃO DA PARTICIPAÇÃO EM ORGANISMOS	243.960,81	0,01%
RECURSOS HIDRICOS	889.167,89	0,05%
ENERGIA ELÉTRICA	36.000,00	0,00%
PROTEÇÃO JURÍDICA DA UNIÃO	797,26	0,00%
EDUCAÇÃO BÁSICA DE QUALIDADE	3.398.685,15	0,18%
EDUCAÇÃO SUPERIOR - GRADUAÇÃO, PÓS-GRADUAÇÃO, ENSINO, PESQUISA	192.880.727,42	10,00%
ATENÇÃO PRIMÁRIA À SAÚDE	7.881.840,00	0,41%
GESTÃO E ORGANIZAÇÃO DO SUS	55.511.455,00	2,88%
PROTEÇÃO À VIDA, FORTALECIMENTO DA FAMÍLIA, PROMOÇÃO E DEFESA	119.310,46	0,01%
TOTAL	1.929.685.227,39	100,00%

SUMÁRIO

- Apresentação
- Governança
- Resultados da Gestão
 - Salão UFRGS
 - Graduação
 - Pós-Graduação
 - Internacionalização do Ensino
 - Pesquisa e Inovação
 - Extensão e Cultura
 - Assistência Estudantil
 - Comunicação
 - Gestão de Acervos
 - Gestão de Pessoas
 - Gestão da Tecnologia da Informação
 - Suprimentos
 - Gestão de Infraestrutura
 - Sustentabilidade Ambiental
 - Gestão Orçamentária e Financeira
 - **Gestão de Custos**
 - Gestão
- Informações Orçamentárias, Financeiras e Contábeis
- Materialidade e Integridade

Gestão de Custos

O gráfico a seguir apresenta as cinco principais naturezas da despesa referente à alocação dos recursos que correspondem a 89,45% do total e a tabela subsequente os demais valores.

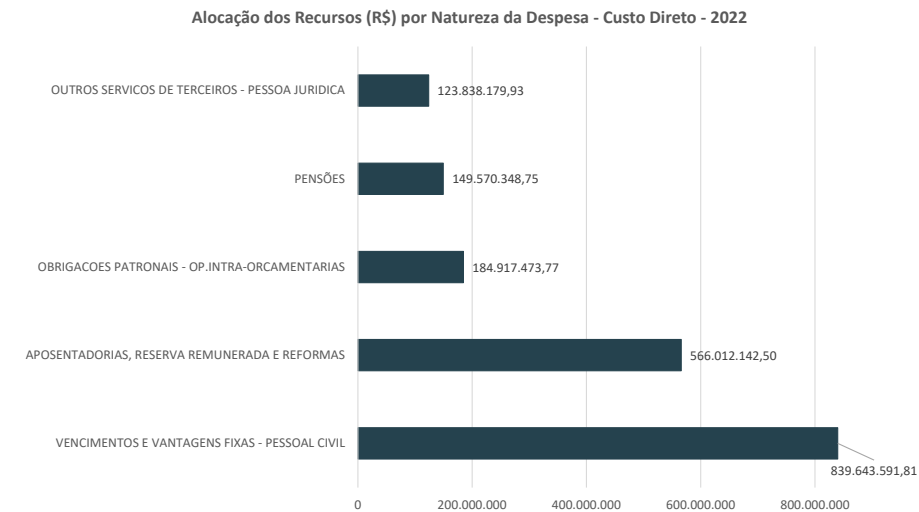

As categorias ressarcimento de despesa de pessoal requisitado; obrigações tributárias e contributivas; contribuições; serviços de consultoria, material, bem ou serviço para distribuição gratuita; indenizações e restituições; pensões especiais; e premiações culturais, artísticas, científicas, desportivas e outros correspondem a menos de 0,01% do total e por isso não aparecem no quadro ao lado. O custo direto total dessas categorias é de R\$ 264.308,98.

Natureza da Despesa	Custo Direto (R\$)	Percentual
LOCAÇÃO DE MÃO-DE-OBRA	75.379.939,85	3,62%
AUXÍLIO FINANCEIRO A ESTUDANTES	33.358.777,31	1,60%
AUXÍLIO-ALIMENTAÇÃO	28.534.671,94	1,37%
SENTENÇAS JUDICIAIS	17.503.440,03	0,84%
INDENIZAÇÕES E RESTITUIÇÕES	13.952.432,00	0,67%
MATERIAL DE CONSUMO	10.559.130,42	0,51%
OUTROS AUXÍLIOS FINANCEIROS A PESSOA FÍSICA	8.117.492,25	0,39%
CONTRATAÇÃO POR TEMPO DETERMINADO	5.850.954,52	0,28%
OUTROS SERVIÇOS DE TERCEIROS - PESSOA JURÍDICA	4.695.175,05	0,23%
SERVIÇOS DE TECNOLOGIA DA INFORMAÇÃO E COMUNICAÇÃO - PJ	4.589.367,86	0,22%
CONTRIB. A ENTIDADES FECHADAS DE PREVIDÊNCIA	3.709.577,40	0,18%
AUXÍLIO-TRANSPORTE	3.096.182,87	0,15%
OUTROS BENEF. ASSIST. DO SERVIDOR E DO MILITAR	2.950.043,95	0,14%
OBRIG. TRIBUT. E CONTRIB - OP. INTRAORÇAMENTARIAS	1.904.549,16	0,09%
PASSAGENS E DESPESAS COM LOCOMOÇÃO	1.402.741,64	0,07%
OUTRAS DESPESAS VARIÁVEIS - PESSOAL CIVIL	1.128.418,28	0,05%
DIÁRIAS - PESSOAL CIVIL	1.100.276,10	0,05%
OUTROS SERVIÇOS DE TERCEIROS - PESSOA FÍSICA	528.097,43	0,03%
CONTRATAÇÃO POR TEMPO DETERMINADO	476.006,97	0,02%
OUTROS SERVIÇOS DE TERCEIROS - PESSOA JURÍDICA (INTRA)	247.292,79	0,01%
CONTRIBUIÇÕES	215.200,94	0,01%
AUXÍLIO FINANCEIRO A PESQUISADORES	175.386,67	0,01%

SUMÁRIO

Apresentação

Governança

Resultados da Gestão

Salão UFRGS

Graduação

Pós-Graduação

Internacionalização do Ensino

Pesquisa e Inovação

Extensão e Cultura

Assistência Estudantil

Comunicação

Gestão de Acervos

Gestão de Pessoas

Gestão da Tecnologia da Informação

Suprimentos

Gestão de Infraestrutura

Sustentabilidade Ambiental

Gestão Orçamentária e Financeira

Gestão de Custos

► Gestão

Informações Orçamentárias,
Financeiras e Contábeis

Materialidade e Integridade

Gestão

O processo de Gestão tem por finalidade avaliar o desempenho institucional, estabelecer as diretrizes estratégicas e realizar a prestação de contas para a sociedade.

Retorno ao presencial

A UFRGS, em dezembro de 2021, emitiu a Portaria nº 5.851 que previa o retorno gradual das atividades presenciais, em percentual de até 50% da capacidade, para 17 de janeiro de 2022. Porém, devido ao alto índice de transmissibilidade decorrente da circulação comunitária da nova variante ômicron no Rio Grande do Sul, do aumento substancial das internações e da ocupação dos leitos clínicos e de UTI hospitalares, este retorno foi adiado duas vezes: para 7 de fevereiro e, então, 7 de março.

Enfim, após 2 anos, no dia 14 de março a UFRGS retomou suas atividades presenciais com no mínimo 50% de servidores (docentes e técnico-administrativos) e bolsistas em cada Órgão. Todas as atividades deveriam respeitar as diretrizes gerais de retorno à presencialidade estabelecidas pelo Comitê COVID UFRGS.

A partir do dia 27 de abril, o processo de retorno presencial gradual foi ampliado de 50% para 75% do quadro funcional da Universidade em suas Unidades Acadêmicas e Administrativas, culminando com o retorno integral das atividades administrativas presenciais em 16 de maio.

Todo o processo de retorno pautou-se no conjunto de recomendações técnicas que destacavam a importância do uso de máscara em ambientes fechados, a higienização das mãos e dos ambientes, o distanciamento e a recomendação pela observância do calendário vacinal contra COVID-19.

Comitê de Governança, Riscos e Controles

No mês de junho, foi publicado o Regimento Interno do Comitê de Governança, Riscos e Controles (CGRC/UFRGS). O Comitê tem natureza deliberativa e está previsto na Política de Governança, Gestão de Riscos e Controles da UFRGS, aprovada pela Decisão nº 310/2019 do Conselho Universitário.

Ainda, foi aprovado e publicado a Guia de Gestão de Riscos da UFRGS, que tem por objetivo operacionalizar a Política de Gestão de Riscos. O guia estabelece o modelo e operacionaliza a gestão de riscos na Universidade. Nele estão definidos, entre outros, os tipos de riscos, as etapas de gestão de riscos e como elas são aplicadas tanto para os riscos estratégicos como para os operacionais.



Foto: Gustavo Diehl

SUMÁRIO

Apresentação

Governança

Resultados da Gestão

Salão UFRGS

Graduação

Pós-Graduação

Internacionalização do Ensino

Pesquisa e Inovação

Extensão e Cultura

Assistência Estudantil

Comunicação

Gestão de Acervos

Gestão de Pessoas

Gestão da Tecnologia da Informação

Suprimentos

Gestão de Infraestrutura

Sustentabilidade Ambiental

Gestão Orçamentária e Financeira

Gestão de Custos

► Gestão

Informações Orçamentárias,
Financeiras e Contábeis

Materialidade e Integridade

Gestão

Saúde com Agente

Para apoiar os Estados e os Municípios no processo de formação técnica dos Agentes Comunitários de Saúde (ACS) e dos Agentes de Combate às Endemias (ACE), cumprindo o compromisso do governo federal em aprimorar a formação de profissionais para atuarem no Sistema Único de Saúde (SUS), bem como a atribuição conferida pela Constituição Federal de 1988, que compete ao SUS ordenar a formação de Recursos Humanos na área da saúde, o Ministério da Saúde (MS), instituiu o Programa Saúde com Agente.

O Programa Saúde com Agente é uma parceria da UFRGS com Ministério da Saúde e o Conselho Nacional de Secretarias Municipais de Saúde (CONASEMS) para oferecimento de:

- Curso Técnico em Agente Comunitário de Saúde para os ACS: com duração de 10 meses (1.275 horas) foram ofertadas 138 mil vagas.
- Curso Técnico em Vigilância em Saúde com Ênfase no Combate às Endemias para os ACE: com duração de 10 meses (1.275 horas) foram ofertadas 62 mil vagas.

A previsão de conclusão de ambos os cursos é para julho de 2023. Além disso, está sendo oferecido um Curso de Extensão de formação continuada para tutores e preceptores.

Outro destaque é a realização de uma pesquisa nacional sobre o perfil e a atuação dos Agentes de Saúde em todo o país.



A participação da UFRGS no Programa reforça o compromisso da Universidade com o Sistema Único de Saúde, em uma ação inédita que terá impacto na melhoria dos indicadores de saúde de toda a população.

Números do Programa

- Adesão de 97% dos municípios brasileiros;
- 200 mil estudantes matriculados nos dois Cursos Técnicos;
- 4.400 tutores e supervisores de tutores;
- 10.400 preceptores e supervisores de preceptoria.



SUMÁRIO

Apresentação

Governança

Resultados da Gestão

Salão UFRGS

Graduação

Pós-Graduação

Internacionalização do Ensino

Pesquisa e Inovação

Extensão e Cultura

Assistência Estudantil

Comunicação

Gestão de Acervos

Gestão de Pessoas

Gestão da Tecnologia da Informação

Suprimentos

Gestão de Infraestrutura

Sustentabilidade Ambiental

Gestão Orçamentária e Financeira

Gestão de Custos

► Gestão

Informações Orçamentárias,
Financeiras e Contábeis

Materialidade e Integridade

Gestão

Nova plataforma do Painel de Dados UFRGS

Lançado em novembro de 2017, o Painel completou cinco anos de existência, ao longo dos quais disponibilizou informações referentes a Gestão de Pessoas, Pós-Graduação, Assistência Estudantil, Sustentabilidade e Extensão.



Em outubro o Painel de Dados UFRGS migrou suas informações para a plataforma de apresentação de dados Power BI. O UFRGS em Números, tradicional site institucional deixou de ter um formato próprio, passando a adotar o modelo padrão dos demais painéis. Além da migração houve a inclusão de dois novos painéis: Pesquisa e Orçamento, e a expansão das informações de Sustentabilidade (consumo de gás e óleo diesel).

Programa de Gestão – Teletrabalho

O Programa de Gestão (Teletrabalho) foi instituído na UFRGS pela Instrução Normativa nº 01 de 30 de maio de 2022 a partir de proposta formulada por um Grupo de Trabalho constituído por representantes dos Sindicatos dos Técnico-Administrativos em Educação, da Comissão Interna de Supervisão da Carreira e representantes de órgãos da Administração Central. O Programa tem como objetivos gerais ampliar e qualificar os modos de execução de determinadas atividades laborais técnico-administrativas, compatíveis com execução remota, a partir de novas modalidades de trabalho, com vistas à melhoria dos serviços prestados à sociedade e da qualidade de vida dos servidores técnico-administrativos em educação.

Para viabilizar a implementação e execução do Programa foram desenvolvidas capacitações e materiais didáticos específicos sobre os regramentos e operacionalização do Programa na UFRGS.

As ações para a implementação iniciaram em junho de 2022 com o desenvolvimento do sistema e a fase de ambientação com unidades piloto, o que possibilitou a melhoria nos procedimentos e sistema. Em outubro, o Programa de Gestão iniciou a fase de liberação de acesso ao Sistema “Programa de Gestão – Teletrabalho” para todas as unidades interessadas.



Programa de Gestão
Teletrabalho

SUMÁRIO

Apresentação

Governança

Resultados da Gestão

Salão UFRGS

Graduação

Pós-Graduação

Internacionalização do Ensino

Pesquisa e Inovação

Extensão e Cultura

Assistência Estudantil

Comunicação

Gestão de Acervos

Gestão de Pessoas

Gestão da Tecnologia da Informação

Suprimentos

Gestão de Infraestrutura

Sustentabilidade Ambiental

Gestão Orçamentária e Financeira

Gestão de Custos

► Gestão

Informações Orçamentárias,
Financeiras e Contábeis

Materialidade e Integridade

Gestão

Participação nos rankings

Em 2022, a UFRGS manteve sua posição de destaque nos principais rankings nacionais e internacionais.

- **QS World University Rankings:** 8ª universidade brasileira mais bem colocada, estando na faixa 751-800 em relação ao mundo. No ranking que avalia especificamente as melhores universidades da América Latina, a UFRGS subiu para a 17ª posição, um aumento de 2 colocações. No ranking por área de conhecimento a UFRGS teve 21 cursos classificados, em destaque as subáreas de Odontologia (posição 51-70 mundial) e Farmácia e Farmacologia (em 151-200).

Certificado de Excelência em Pesquisa

Em setembro a UFRGS recebeu o prêmio QS Latin America Rankings: Research Excellence Certificate, em reconhecimento ao desempenho obtido pela Universidade no ranking da América Latina.

No último ranking QS para América Latina, UFRGS obteve elevada pontuação nos indicadores referentes as redes internacionais de pesquisa (99,6) e publicação de artigos científico (97,1).

- **Times Higher Education:** presente na faixa das 601-800 melhores universidades do mundo, o que a posiciona como a 3ª melhor universidade brasileira avaliada e a melhor entre as federais, tendo como destaque a sua pesquisa e o impacto dela. No ranking específico da América Latina, a UFRGS se manteve na 8ª colocação e, em agosto, o Ministério da Educação enviou um ofício parabenizando a comunidade universitária. No ranking que avalia as universidades das economias emergentes, nossa universidade ocupa a 163ª posição.
- **Shanghai Ranking (ARWU):** ocupa a faixa das 401-500 melhores universidades do mundo, se posicionando na faixa das 3-6 melhores universidades brasileiras que participam do ranking. Na avaliação por área de conhecimento a UFRGS teve 15 cursos entre os 500 melhores de sua área, com destaque para área de odontologia, ciências veterinárias e tecnologia de alimentos. Na área de Engenharia, o curso de Engenharia Elétrica da UFRGS é o único brasileiro a figurar na lista dos 500 melhores do mundo.
- **Guia da Faculdade:** em 2022 a UFRGS foi novamente a melhor universidade federal avaliada neste ranking. Além disso, 34 cursos foram avaliados com nota máxima, 5 estrelas, um aumento de 8 cursos em relação à avaliação do ano anterior. Confira a relação completa neste link.
- **Research.com:** em 2022, este ranking passou a avaliar todas as principais áreas de conhecimento e, desta forma, a UFRGS obteve a 4ª posição geral e a 2ª posição entre as universidades federais, de um total de 65 instituições avaliadas. Destaque para a Psicologia que ficou em 1º lugar geral no país.

SUMÁRIO

Apresentação

Governança

Resultados da Gestão

Salão UFRGS

Graduação

Pós-Graduação

Internacionalização do Ensino

Pesquisa e Inovação

Extensão e Cultura

Assistência Estudantil

Comunicação

Gestão de Acervos

Gestão de Pessoas

Gestão da Tecnologia da Informação

Suprimentos

Gestão de Infraestrutura

Sustentabilidade Ambiental

Gestão Orçamentária e Financeira

Gestão de Custos

► Gestão

Informações Orçamentárias,
Financeiras e Contábeis

Materialidade e Integridade

Gestão

Catálogo de Serviços Financeiros

Dando continuidade ao projeto de reunir serviços semelhantes, oferecendo informações detalhadas e opções de “autosserviço” aos usuários, a UFRGS lançou em dezembro o Catálogo de Serviços Financeiros.

Os catálogos são criados dentro de uma plataforma específica, com identidade visual própria e organizados de forma padronizada, de acordo com o perfil do público-alvo ou tipo de serviço.

O Catálogo de Serviços Financeiros reúne serviços financeiros e orçamentários que auxiliam os Setores Financeiros das Unidades Acadêmicas e Administrativas da UFRGS e também fornecedores.

Características e Benefícios

- Serviços detalhados na perspectiva do usuário, com explicações objetivas e acessíveis, para dar o máximo de autonomia possível;
- Serviços com passo a passos detalhados e perguntas frequentes, além das informações básicas (requisitos, documentação e ajuda rápida);
- Botões automatizados para enviar dúvidas ou relatar problemas sobre o serviço;
- Possibilidade de solicitar alguns serviços diretamente pela plataforma;
- Busca dos serviços por meio de diversos filtros: por palavras-chave, por público alvo, pela lista geral ou pelas categorias.



Atualmente estão disponibilizados 4 Catálogos: de TI, do Aluno, do Servidor e o novo de Serviços Financeiros.



SUMÁRIO

- Apresentação
- Governança
- Resultados da Gestão
 - Salão UFRGS
 - Graduação
 - Pós-Graduação
 - Internacionalização do Ensino
 - Pesquisa e Inovação
 - Extensão e Cultura
 - Assistência Estudantil
 - Comunicação
 - Gestão de Acervos
 - Gestão de Pessoas
 - Gestão da Tecnologia da Informação
 - Suprimentos
 - Gestão de Infraestrutura
 - Sustentabilidade Ambiental
 - Gestão Orçamentária e Financeira
 - Gestão de Custos
- **Gestão**
- Informações Orçamentárias, Financeiras e Contábeis
- Materialidade e Integridade

Gestão

Ouvidoria

A Ouvidoria da UFRGS é responsável pelas atividades de ouvidoria, pelo Serviço de Informações ao Cidadão (SIC) e pela Unidade de Gestão da Integridade (UGI). Além disso, está vinculado à ela o Encarregado pelo Tratamento de Dados Pessoais da UFRGS (ETDP).

Ao desempenhar suas atribuições a Ouvidoria atua para a concretização, na Universidade, dos direitos constitucionais de participação do usuário na administração pública mediante reclamações e avaliação periódica da qualidade dos serviços, de acesso dos usuários a registros administrativos e a informações sobre atos de governo e de consulta à documentação governamental; bem como dos direitos fundamentais a receber dos órgãos públicos informações de seu interesse particular, ou de interesse coletivo ou geral e à proteção dos dados pessoais, inclusive nos meios digitais.

Em 2022, Ouvidoria da UFRGS atualizou o seu site, adequando-o às novas atribuições recebidas e modernizando-o com foco na experiência do usuário, acessibilidade e transparência ativa. Para tanto, agregou mais informações sobre as suas atividades, sobre os temas objeto de sua atuação, com divulgação de ações e campanhas, e também sobre serviços da Universidade mais demandados pelos usuários.

Foi implementado o Modelo de Maturidade em Ouvidoria Pública (MMOuP) visando o aprimoramento da gestão, transparência e prestação de contas. Após diagnóstico, foi publicado o Plano de Ação orientado para o atingimento dos níveis alvo de maturidade institucional.

Atendimentos da Ouvidoria

Em 2022 a Ouvidoria foi bastante demanda pelos candidatos e alunos dos cursos técnicos oferecidos pelo Programa Saúde com Agente, mantendo os elevados índices de atendimento identificados em 2021. Como se verificou, os maiores volumes de atendimento por e-mail e de manifestações de ouvidoria ocorreram em março, a partir das inscrições dos candidatos, e em agosto, quando foram iniciadas as aulas dos cursos. Assim, o assunto “Curso Técnico (Saúde com Agente)” foi objeto de cerca de um terço dos 2.099 atendimentos por e-mail realizados pela Ouvidoria.

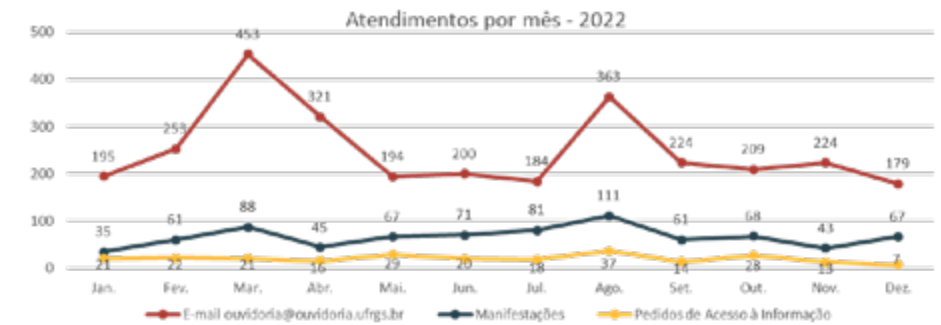

SUMÁRIO

Apresentação

Governança

Resultados da Gestão

Salão UFRGS

Graduação

Pós-Graduação

Internacionalização do Ensino

Pesquisa e Inovação

Extensão e Cultura

Assistência Estudantil

Comunicação

Gestão de Acervos

Gestão de Pessoas

Gestão da Tecnologia da Informação

Suprimentos

Gestão de Infraestrutura

Sustentabilidade Ambiental

Gestão Orçamentária e Financeira

Gestão de Custos

► Gestão

Informações Orçamentárias,
Financeiras e Contábeis

Materialidade e Integridade

Gestão

Acesso à Informação

Quanto à transparência ativa, em 2022 a UFRGS atingiu seus melhores resultados na divulgação de informações na seção “Acesso à Informação” de seu site, com cumprimento integral de 48 dos 49 itens avaliados, apenas 01 item com cumprimento parcial e nenhum descumprimento, conforme dados de acesso público no “Painel Lei de Acesso à Informação”.

Cumprimento de transparência ativa por assunto (%) - 2022	
Ações e Programas	100%
Auditorias	100%
Convênios e Transferências	100%
Dados Abertos	50%
Ferramentas e aspectos tecnológicos do site	100%
Informações Classificadas	100%
Institucional	100%
Licitações e Contratos	100%
Outros	100%
Participação Social	100%
Perguntas Frequentes	100%
Receitas e Despesas	100%
Serviço de Informação ao Cidadão (SIC)	100%
Servidores	100%

Plataformas de Comunicação

Além dos contatos por e-mail e telefone, a Ouvidoria também utiliza diversas plataformas de comunicação e divulgação de dados, são elas:

- [Site da Ouvidoria](#)
- [Site UFRGS: Acesso à Informação](#)
- [Fala BR](#)
- [Painel Resolveu](#)
- [Painel da Lei de Acesso à Informação](#)

Em 2022 a UFRGS recebeu 246 pedidos via Lei de Acesso a Informação e 798 manifestações através da plataforma Fala BR. O tempo médio de resposta é de 11,5 dias, sendo que mais de 99% das informações foram respondidas, dentre essas, mais de 97% dentro do prazo legal. O gráfico abaixo apresenta a satisfação dos usuários.



SUMÁRIO

Apresentação

Governança

Resultados da Gestão

Salão UFRGS

Graduação

Pós-Graduação

Internacionalização do Ensino

Pesquisa e Inovação

Extensão e Cultura

Assistência Estudantil

Comunicação

Gestão de Acervos

Gestão de Pessoas

Gestão da Tecnologia da Informação

Suprimentos

Gestão de Infraestrutura

Sustentabilidade Ambiental

Gestão Orçamentária e Financeira

Gestão de Custos

► Gestão

Informações Orçamentárias,
Financeiras e Contábeis

Materialidade e Integridade

Gestão

Integridade Pública

Como Unidade de Gestão da Integridade, a Ouvidoria apoiou a implementação do Sistema Eletrônico de Agendas do Poder Executivo Federal (e-Agendas), para transparência das informações sobre compromissos públicos, presentes e hospitalidades recebidos pelas autoridades obrigadas.

A partir da Unidade foi realizada a capacitação dos agentes públicos vinculados ao Projeto Saúde com Agente, por meio da ação “Integridade Pública na Perspectiva de Atuação no Projeto Saúde com Agente”, com o objetivo de instrumentalizar a equipe quanto aos aspectos da integridade pública, incluindo ética profissional, regime jurídico, improbidade administrativa, conflito de interesses, transparência, Lei Geral de Proteção de Dados Pessoais, denúncias e proteção aos denunciantes.

Em 2022, teve continuidade a execução e monitoramento do Plano de Integridade da UFRGS 2020:

Medidas do 2º ciclo de monitoramento do Plano de Integridade

Acompanhamento da implantação de controles envolvendo relações de nepotismo

Avaliação dos controles referentes ao risco de nepotismo

Acompanhamento das ações da Comissão de Ética da UFRGS

Acompanhamento da elaboração do Código de Ética da UFRGS

Avaliação dos controles referentes ao conflito de interesses

Monitoramento da instauração de processos disciplinares

Acompanhamento da análise de riscos de integridade

Ao final de 2022, foi elaborado e aprovado pelo Comitê de Governança, Riscos e Controles (CGRC) o Plano de Integridade UFRGS 2022, que atualiza as medidas a serem implementadas com a finalidade de prevenir, detectar e remediar as ocorrências de quebra de integridade na instituição, documentando as ações que constituem o Programa de Integridade.

Corregedoria UFRGS

Em novembro o auditor da Controladoria Geral da União (CGU) Cláudio Moacir Marques Corrêa foi empossado como corregedor da UFRGS. Diretamente ligada à CGU, a Corregedoria está institucionalmente vinculada ao Gabinete do Reitor e assume as funções anteriormente exercidas no âmbito do Núcleo para Assuntos Disciplinares da Gestão de Pessoas.

“Não somos uma força repressora nem uma polícia dentro da UFRGS. Nosso intuito é orientar e educar para a promoção de uma mudança no ambiente institucional”, afirmou o Corregedor, destacando a importância da adoção do Termo de Ajustamento de Conduta (TAC), procedimento já utilizado em casos de falhas funcionais mais leves. “Desse modo, o Processo Administrativo Disciplinar (PAD) será sempre nosso último recurso”, pontuou.

Entre as atribuições da Corregedoria estão o recebimento e tratamento das denúncias, representações e outras demandas que versem sobre infrações disciplinares atribuídas aos agentes públicos da Universidade, nos termos da Lei 8.112/1990.

SUMÁRIO

Apresentação

Governança

Resultados da Gestão

Salão UFRGS

Graduação

Pós-Graduação

Internacionalização do Ensino

Pesquisa e Inovação

Extensão e Cultura

Assistência Estudantil

Comunicação

Gestão de Acervos

Gestão de Pessoas

Gestão da Tecnologia da Informação

Suprimentos

Gestão de Infraestrutura

Sustentabilidade Ambiental

Gestão Orçamentária e Financeira

Gestão de Custos

► Gestão

Informações Orçamentárias,
Financeiras e Contábeis

Materialidade e Integridade

Gestão

Proteção de Dados Pessoais

Em 2022, foram elaborados sete Relatórios de Impacto à Proteção de Dados Pessoais (RIPD) previsto na Lei Geral de Proteção de Dados Pessoais (LGPD), o qual envolve a avaliação de riscos e a definição de medidas para tratamento dos riscos identificados, em consonância com o Programa Permanente de Conscientização em Proteção de Dados Pessoais e Privacidade da UFRGS (PROPRIVACIDADE).

Ações 2022

- Realização de pesquisa de percepção sobre o PROPRIVACIDADE 2022, respondida por 2.402 agentes públicos vinculados à UFRGS: os resultados demonstraram que a Cartilha sobre Precauções com Dados Pessoais e o site PROPRIVACIDADE foram aprovados por quem os utilizou, porém, a divulgação precisa ser aprimorada.
- Divulgações em redes sociais e no site da UFRGS a respeito da publicação de novos atos normativos de ampla abrangência.
- Na comemoração do Dia Internacional da Privacidade e da Proteção de Dados Pessoais foi publicada reportagem que reforça o caráter progressivo do trabalho e a necessidade contínua de capacitação. Por isso, foi criado o Programa Permanente de Conscientização em Proteção de Dados Pessoais (PROPRIVACIDADE).

A seguir apresentamos alguns resultados das ações relacionadas a LGPD em 2022.

Tratamento de Dados Pessoais na UFRGS 2022



CAPÍTULO 4

Informações Orçamentárias, Financeiras e Contábeis

INFORMAÇÕES ORÇAMEN-
TARIAS, FINANCEI-
RAS E CONTÁBEIS



SUMÁRIO

Apresentação

Governança

Resultados da Gestão

Salão UFRGS

Graduação

Pós-Graduação

Internacionalização do Ensino

Pesquisa e Inovação

Extensão e Cultura

Assistência Estudantil

Comunicação

Gestão de Acervos

Gestão de Pessoas

Gestão da Tecnologia da Informação

Suprimentos

Gestão de Infraestrutura

Sustentabilidade Ambiental

Gestão Orçamentária e Financeira

Gestão de Custos

Gestão

► Informações Orçamentárias,
Financeiras e Contábeis

Materialidade e Integridade

Informações orçamentárias, financeiras e contábeis

O Departamento de Contabilidade e Finanças compõe a Pró-Reitoria de Planejamento e Controladoria (PROPLAN) da UFRGS e, dentro da sua estrutura, conta com a Divisão de Contabilidade como setorial contábil. Em conformidade com a [Lei nº 10.180/2001](#) e o [Decreto nº 6.976/2009](#), desempenha atividades de registro, tratamento e controle das operações relacionadas à administração orçamentária, financeira e patrimonial, visando à elaboração das demonstrações contábeis.

As demonstrações contábeis da UFRGS foram extraídas do SIAFI, sistema utilizado para a execução orçamentária, financeira e patrimonial do governo federal. Juntamente com as notas explicativas, encontram-se publicadas na íntegra, no site da Universidade, em atendimento aos normativos legais de transparência. [Acesse aqui o Relatório Contábil 2022](#) ou [de anos anteriores neste link](#).

No contexto da Universidade, a partir das informações contábeis, destacam-se alguns itens, por sua relevância ou materialidade.

A evolução patrimonial em 2022 foi negativa e pode ser explicada, principalmente, pela redução no item imobilizado no Ativo como consequência da baixa de bens móveis por alienação, e da redução de itens do Passivo como obrigações de repartição a outros entes. Essa repartição está relacionada ao pagamento de valores do convênio celebrado com a Fundação de Apoio da UFRGS (FAURGS), referente ao Termo de Execução Descentralizada nº 045/2021, celebrado com o Fundo Nacional de Saúde para promoção da qualificação e educação permanente dos profissionais de saúde do Sistema Único de Saúde que foram inscritos em restos a pagar processados em 2021, e desincorporação de precatórios (valores devidos em decorrência de decisões judiciais de natureza alimentar - salários, pen-

sões, aposentadorias, etc - transitadas em julgado) realizada pelo Tribunal Regional Federal da 4ª Região - TRF4.

	Valor em 31/12/2022 (R\$)	Valor em 31/12/2021 (R\$)	Evolução (%)
Ativo	599.809.410,41	630.764.513,21	-5%

	Valor em 31/12/2022 (R\$)	Valor em 31/12/2021 (R\$)	Evolução (%)
Passivo	491.964.683,79	553.946.072,37	-11%
PL	107.844.726,62	76.818.440,84	40%
Passivo+PL	599.809.410,41	630.764.513,21	-5%

O item mais relevante do Ativo, com 70% de participação, é o Imobilizado composto pelos bens móveis e imóveis da Universidade.

SUMÁRIO

Apresentação

Governança

Resultados da Gestão

Salão UFRGS

Graduação

Pós-Graduação

Internacionalização do Ensino

Pesquisa e Inovação

Extensão e Cultura

Assistência Estudantil

Comunicação

Gestão de Acervos

Gestão de Pessoas

Gestão da Tecnologia da Informação

Suprimentos

Gestão de Infraestrutura

Sustentabilidade Ambiental

Gestão Orçamentária e Financeira

Gestão de Custos

Gestão

► Informações Orçamentárias,
Financeiras e Contábeis

Materialidade e Integridade

Informações orçamentárias, financeiras e contábeis

Em 2022, foi realizado Inventário Anual dos bens móveis, após a retomada das atividades presenciais.

Os bens móveis representam 59% do Ativo Imobilizado e a maior participação, dentro do item, é de Máquinas, Aparelhos, Equipamentos e Ferramentas que correspondem a 82% do total.

Bens Móveis	Valor (R\$) em 31/12/2022	Composição (%)	Valor (R\$) em 31/12/2021	Composição (%)
Máquinas, Aparelhos, Equipamentos e Ferramentas	205.936.871,04	82%	197.463.749,25	82%
Bens de Informática	88.041.331,88	35%	77.380.672,03	32%
Móveis e Utensílios	53.707.093,74	21%	51.736.467,36	21%
Material Cultural, Educacional e de Comunicação	41.656.524,50	17%	40.849.017,31	17%
Veículos	16.611.993,74	7%	17.436.572,65	7%
Importações em Andamento	2.772.305,29	1%	1.240.952,09	1%
Demais Bens Móveis	58.300.017,85	23%	46.986.596,14	20%
(-) Depreciação Acumulada	-216.740.515,73	-87%	-192.144.514,91	-80%
Total	250.285.622,31	100%	240.949.511,92	100%

O item 'Demais Bens Móveis' sofreu um acréscimo de 24% em 2022 como resultado do Inventário realizado. Fazem parte desse item, além das peças não incorporáveis a imóveis, os bens não localizados, que representam 12% do valor total bruto dos bens móveis da Universidade.

Também houve crescimento das Importações em Andamento em decorrência da retomada das atividades após a pandemia de COVID-19.

Bens Móveis	Valor (R\$) em 31/12/2022	Valor (R\$) em 31/12/2021	Evolução (%)
Máquinas, Aparelhos, Equipamentos e Ferramentas	205.936.871,04	197.463.749,25	4%
Bens de Informática	88.041.331,88	77.380.672,03	14%
Móveis e Utensílios	53.707.093,74	51.736.467,36	4%
Material Cultural, Educacional e de Comunicação	41.656.524,50	40.849.017,31	2%
Veículos	16.611.993,74	17.436.572,65	-5%
Importações em Andamento	2.772.305,29	1.240.952,09	123%
Demais Bens Móveis	58.300.017,85	46.986.596,14	24%
(-) Depreciação Acumulada	-216.740.515,73	-192.144.514,91	13%
Total	250.285.622,31	240.949.511,92	4%

Demais Bens Móveis	Valor (R\$) em 31/12/2022	Valor (R\$) em 31/12/2021	Evolução (%)
Bens Não Localizados	58.043.863,09	46.686.126,01	24%
Peças não Incorporáveis a Imóveis	256.154,76	300.470,13	-15%
Total	58.300.017,85	46.986.596,14	24%

SUMÁRIO

Apresentação

Governança

Resultados da Gestão

Salão UFRGS

Graduação

Pós-Graduação

Internacionalização do Ensino

Pesquisa e Inovação

Extensão e Cultura

Assistência Estudantil

Comunicação

Gestão de Acervos

Gestão de Pessoas

Gestão da Tecnologia da Informação

Suprimentos

Gestão de Infraestrutura

Sustentabilidade Ambiental

Gestão Orçamentária e Financeira

Gestão de Custos

Gestão

► Informações Orçamentárias,
Financeiras e Contábeis

Materialidade e Integridade

Informações orçamentárias, financeiras e contábeis

Os bens imóveis representam 41% do Ativo Imobilizado e são compostos pelos bens de uso especial, obras em andamento, instalações e benfeitorias em propriedade de terceiros, deduzida a depreciação.

Dentre os bens imóveis, os bens de uso especial são aqueles destinados a serviço ou estabelecimento da administração federal e não apresentaram variação em relação à 2021.

Bens Imóveis de Uso Especial	Valor (R\$) em 31/12/2022	Valor (R\$) em 31/12/2021	Evolução (%)
Imóveis de Uso Educacional	144.463.859,97	144.463.859,97	0%
Edifícios	8.065.167,49	8.065.167,49	0%
Estação Experimental Agronômica	3.293.725,32	3.293.725,32	0%
Terreno Farroupilha/RS	2.082.000,00	2.082.000,00	0%
Salas Ed. Cândido José de Godói	115.977,82	115.977,82	0%
Total	158.020.730,60	158.020.730,60	0%

A UFRGS possui a totalidade de seus imóveis no estado do Rio Grande do Sul. A maior parte encontra-se na cidade de Porto Alegre, mas também possui imóveis em Tramandaí, Eldorado do Sul, Gravataí, Farroupilha e Capão da Canoa.

Em termos de resultado patrimonial, observa-se que em 2022, em relação à 2021, o resultado foi positivo, pois o total das VPAs (variações patrimoniais aumentativas) foi superior ao total das VPDs (variações patrimoniais diminutivas). Destaca-se que houve acréscimo, em valores absolutos, tanto no valor das VPAs quanto no valor das VPDs, como consequência da retomada das atividades presenciais suspensas em 2020 em virtude da pandemia de COVID-19.

VPA		
Valor (R\$) em 31/12/2022	Valor (R\$) em 31/12/2021	Evolução (%)
2.484.489.139,85	2.332.707.061,58	7%

VPD		
Valor (R\$) em 31/12/2022	Valor (R\$) em 31/12/2021	Evolução (%)
2.453.041.420,16	2.437.893.005,44	1%

Resultado Patrimonial		
Valor (R\$) em 31/12/2022	Valor (R\$) em 31/12/2021	Evolução (%)
31.447.719,69	-105.185.943,86	235%

SUMÁRIO

Apresentação

Governança

Resultados da Gestão

Salão UFRGS

Graduação

Pós-Graduação

Internacionalização do Ensino

Pesquisa e Inovação

Extensão e Cultura

Assistência Estudantil

Comunicação

Gestão de Acervos

Gestão de Pessoas

Gestão da Tecnologia da Informação

Suprimentos

Gestão de Infraestrutura

Sustentabilidade Ambiental

Gestão Orçamentária e Financeira

Gestão de Custos

Gestão

► Informações Orçamentárias,
Financeiras e Contábeis

Materialidade e Integridade

Informações orçamentárias, financeiras e contábeis

Do orçamento aprovado pela LOA 2022 (Lei 14.303/2022) a UFRGS realizou 92% da receita prevista e empenhou 100% da dotação atualizada.

A receita diretamente arrecadada representou 1% da despesa empenhada. O restante da despesa empenhada foi coberta pelos repasses do Ministério da Educação (MEC) e de outros órgãos com os quais a Universidade possui termos de execução descentralizada celebrados.

Do total das despesas empenhadas em 2022, 93% se referiram a despesas cujo processo licitatório foi não aplicável, ou seja, despesas com pessoal, auxílios a estudantes e pesquisadores (bolsas), diárias, entre outras.

Despesa Empenhada - Modalidade de Licitação	Valor (R\$) em 31/12/2022	Composição (%)	Valor (R\$) em 31/12/2021	Composição (%)
Não Aplicável	1.927.378.532,00	93%	2.106.132.698,32	95%
Pregão	107.010.643,17	5%	72.880.212,39	3%
Dispensa de Licitação	26.397.136,28	1%	29.794.461,36	1%
Concorrência	46.177,57	0%	180.156,10	0%
Inexigibilidade	3.664.376,90	0%	3.482.059,38	0%
Tomada de Preço	1.217.635,29	0%	596.006,25	0%
Suprimento de Fundos	11.938,61	0%	0,00	0%
Total	2.065.726.439,82	100%	2.213.065.593,80	100%

Como a Universidade se apoia no tripé ensino, pesquisa e extensão, que são atividades dependentes da relação entre sua força de trabalho e a comunidade, a maior parte da despesa realizada se concentra na área de pessoal.

Despesa Empenhada - Não Aplicável	Valor (R\$) em 31/12/2022	Composição (%)
Pessoal	1.828.497.037,54	95%
Bolsas	27.145.996,96	1%
Diárias	1.161.537,95	0%
Demais	70.573.959,55	4%
Total	1.927.378.532,00	100%

Cabe destacar algumas despesas liquidadas, que são aquelas em que a despesa efetivamente ocorreu havendo o ateste por parte da Universidade, classificadas por seus grupos: investimentos, outras despesas correntes e pessoal e encargos.

Ao analisá-las observa-se um acréscimo de 259% na capacidade de investimento em 2022, em relação à 2021, como resultado do aumento na aquisição de materiais permanentes, em consequência do retorno às atividades presenciais após a pandemia de COVID-19, destacando-se itens de Tecnologia da Informação.

Investimento - Despesa Liquidada	Valor (R\$) em 31/12/2022	Valor (R\$) em 31/12/2021	Evolução (%)
Obras em Andamento e Instalações	47.043,29	423.898,42	-89%
Material Permanente	7.931.085,70	1.719.654,86	361%
Demais	140.578,76	119.121,25	18%
Total	8.118.707,75	2.262.674,53	259%

SUMÁRIO

Apresentação

Governança

Resultados da Gestão

Salão UFRGS

Graduação

Pós-Graduação

Internacionalização do Ensino

Pesquisa e Inovação

Extensão e Cultura

Assistência Estudantil

Comunicação

Gestão de Acervos

Gestão de Pessoas

Gestão da Tecnologia da Informação

Suprimentos

Gestão de Infraestrutura

Sustentabilidade Ambiental

Gestão Orçamentária e Financeira

Gestão de Custos

Gestão

► Informações Orçamentárias,
Financeiras e Contábeis

Materialidade e Integridade

Informações orçamentárias, financeiras e contábeis

Houve uma redução das despesas correntes em 2022 quando comparadas à 2021. Em 2021, no item Outros Serviços 3º, havia o impacto do início da execução do Termo de Execução Descentralizada celebrado com o Fundo Nacional de Saúde, que possui valor expressivo. Em 2022 os valores do item Outros Serviços de 3º retornaram a níveis regulares.

Outras Despesas Correntes Despesa Liquidada	Valor (R\$) em 31/12/2022	Valor (R\$) em 31/12/2021	Evolução (%)
Outros Serviços 3º	54.366.215,30	203.938.701,77	-73%
Locação de Mão de Obra	46.864.433,71	28.810.712,82	63%
Auxílio Alimentação - Servidores Civis	28.534.671,94	29.212.448,28	-2%
Auxílio Financeiro a Estudantes	19.214.482,52	30.616.152,84	-37%
Demais	53.772.352,94	41.892.307,85	28%
Total	202.752.156,41	334.470.323,56	-39%

Outros itens que apresentaram aumentos em 2022, em relação a 2021, foram as despesas com diárias (324%), passagens (425%) e fornecimento de alimentação (667%) em função da retomada das atividades após a pandemia de COVID-19.

A UFRGS realizou, em 2022, despesas relacionadas ao enfrentamento da pandemia e seus efeitos relacionados a auxílio financeiro a estudantes. Foram despendidos um total de R\$ 1.299.980,00, o que representa, aproximadamente, 7% do total da despesa despendida com auxílio financeiro a estudantes.

Despesas (considerando impacto COVID-19)	Despesas Empenhadas (R\$)	Composição (%)	Despesas Liquidadas (R\$)	Composição (%)	Despesas Pagas (R\$)	Composição (%)
Despesas Correntes	2.052.259.495,32	99%	1.971.819.079,50	100%	1.847.150.861,61	100%
Pessoal e Encargos Sociais	1.769.074.723,27	86%	1.769.066.923,09	89%	1.659.261.889,03	89%
Outras Despesas Correntes	281.884.772,05	14%	201.452.176,41	10%	186.588.992,58	10%
Outras Despesas Correntes - COVID-19	1.300.000,00	0%	1.299.980,00	0%	1.299.980,00	0%
Despesas de Capital	13.466.944,50	1%	8.118.707,75	0%	7.675.957,79	0%
Investimentos	13.466.944,50	1%	8.118.707,75	0%	7.675.957,79	0%
Investimentos - COVID-19	0,00	0%	0,00	0%	0,00	0%
Total	2.065.726.439,82	100%	1.979.937.787,25	100%	1.854.826.819,40	100%

SUMÁRIO

Apresentação

Governança

Resultados da Gestão

Salão UFRGS

Graduação

Pós-Graduação

Internacionalização do Ensino

Pesquisa e Inovação

Extensão e Cultura

Assistência Estudantil

Comunicação

Gestão de Acervos

Gestão de Pessoas

Gestão da Tecnologia da Informação

Suprimentos

Gestão de Infraestrutura

Sustentabilidade Ambiental

Gestão Orçamentária e Financeira

Gestão de Custos

Gestão

► Informações Orçamentárias,
Financeiras e Contábeis

Materialidade e Integridade

Informações orçamentárias, financeiras e contábeis

Em termos de despesas com pessoal e encargos destaca-se a redução de 23% nas demais despesas em 2022 em comparação com 2021 pelo fato de que em 2021 houve acréscimo no item em função de despesas de exercício anterior de vencimentos, aposentadorias, pensões, sentenças judiciais que apresentaram, em conjunto, um aumento superior a 2000% e em 2022 essas despesas não apresentaram valor tão elevado.

Despesas de exercícios anteriores são despesas de exercícios encerrados, para as quais o orçamento respectivo consignava crédito próprio, com saldo suficiente para atendê-las e que não tenham sido processadas na época própria, podendo ser pagas à conta de dotação específica consignada no orçamento, discriminadas por elementos e obedecida, sempre que possível, a ordem cronológica.

Pessoal e Encargos - Despesa Liquidada	Valor (R\$) em 31/12/2022	Valor (R\$) em 31/12/2021	Evolução (%)
Ativos	839.643.591,81	838.113.038,68	0%
Inativos	566.012.142,50	555.186.393,22	2%
Obrigações Patronais	184.912.194,35	189.209.223,72	-2%
Pensões	149.570.348,75	140.865.127,61	6%
Demais	28.928.645,68	37.357.880,14	-23%
Total	1.769.066.923,09	1.760.731.663,37	0,47%

Os registros contábeis da UFRGS estão sujeitos ao exame das autoridades competentes, durante os prazos prescricionais, conforme legislação aplicável.

Em 2022 a Controladoria Geral da União (CGU) conduziu Auditoria Anual de Contas 2022/2023 na UFRGS - Extensão de Auditoria do Ministério da Educação (MEC). O trabalho ainda não foi finalizado, mas as recomendações apresentadas estão sendo analisadas.

Cabe destacar que a UFRGS, como órgão setorial do Sistema de Contabilidade Federal, desempenha suas atividades em conformidade com as orientações legais vigentes visando, dia a dia, a geração de informações úteis aos gestores e à sociedade.



Foto: Rochele Zandavalli

CAPÍTULO 5

Materialidade e Integridade



SUMÁRIO

Apresentação

Governança

Resultados da Gestão

Salão UFRGS

Graduação

Pós-Graduação

Internacionalização do Ensino

Pesquisa e Inovação

Extensão e Cultura

Assistência Estudantil

Comunicação

Gestão de Acervos

Gestão de Pessoas

Gestão da Tecnologia da Informação

Suprimentos

Gestão de Infraestrutura

Sustentabilidade Ambiental

Gestão Orçamentária e Financeira

Gestão de Custos

Gestão

Informações Orçamentárias,
Financeiras e Contábeis

► Materialidade e Integridade

Materialidade e Integridade

O Comitê de Governança, Riscos e Controle (GCRC) procura identificar, monitorar e avaliar as áreas estratégicas para a Universidade, acompanhando o planejamento, suas metas e seu impacto na sociedade. A partir destas observações, da identificação da produção de valor, dos macroprocessos e dos documentos internos da UFRGS, que envolve o Plano de Desenvolvimento Institucional, foram definidos os temas relevantes que afetam a nossa capacidade de criar e compartilhar valor, no curto, médio e longo prazo.

A partir da consolidação dos temas foram priorizados aqueles que possuem grande impacto nas tomadas de decisões e são de interesse dos nossos principais públicos.

A integridade (fidedignidade, precisão e completude) das informações apresentadas neste relatório é assegurada pelos gestores responsáveis pelos macroprocessos e demais envolvidos na elaboração e aprovação do relatório.

Relatório elaborado pela Pró-Reitoria de Planejamento e Controladoria (PROPLAN) e Secretaria de Comunicação Social (SECOM), aprovado pelo Comitê de Governança, Riscos e Controle em 14/04/2023.

Versão 1: publicada em 31/03/2023 (Primeira versão deste relatório publicada antes da aprovação do GCRC).

Versão 2: publicada em 25/04/2023 (Após aprovação do GCRC em 14/04/2023).



UFRRGS

**UNIVERSIDADE FEDERAL
DO RIO GRANDE DO SUL**