

---

# SEMANA DE ENFERMAGEM

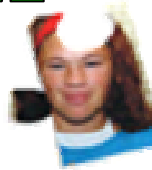

## A Responsabilidade Social no Contexto da Enfermagem



**Local:**  
Hospital de Clínicas de Porto Alegre  
Escola de Enfermagem da Universidade Federal do Rio Grande do Sul

**Porto Alegre, RS, Brasil  
09 a 11 de maio de 2007**



# Resumos 2007

---

---

**HOSPITAL DE CLÍNICAS  
ESCOLA DE ENFERMAGEM DA UNIVERSIDADE FEDERAL DO  
RIO GRANDE DO SUL  
ASSOCIAÇÃO BRASILEIRA DE ENFERMAGEM-RS**

***“A Responsabilidade Social  
no  
Contexto da Enfermagem”***

**09 a 11 de maio de 2007**

**Local**  
Anfiteatro Carlos César de Albuquerque  
Hospital de Clínicas  
Porto Alegre – RS

---

---

## **HOSPITAL DE CLÍNICAS DE PORTO ALEGRE (HCPA)**

**Presidente:** Sérgio Carlos Eduardo Pinto Machado

**Vice-presidente:** Amarílio Vieira de Macedo Neto

### **Grupo de Enfermagem**

**Coordenadora:** Ana Maria Müller de Magalhães

## **UNIVERSIDADE FEDERAL DO RIO GRANDE DO SUL (UFRGS)**

**Reitor:** José Carlos Ferraz Hennemann

**Vice-reitor:** Pedro César Dutra Fonseca

### **Escola de Enfermagem**

**Diretora:** Liana Lautert

**Vice-diretora:** Eva Neri Rubim Pedro

## **ASSOCIAÇÃO BRASILEIRA DE ENFERMAGEM – Seção RS (ABEn-RS)**

**Presidente:** Joel Rolim Mancia

**Vice-presidente:** Valéria Lech Lunardi

S471r Semana de Enfermagem (2007, maio 9-11 : Porto Alegre, RS)

A responsabilidade social no contexto de enfermagem : resumos da Semana de Enfermagem / Grupo de Enfermagem do Hospital de Clínicas de Porto Alegre, Escola de Enfermagem da Universidade Federal do Rio Grande do Sul [e] Associação Brasileira de Enfermagem - RS. – Porto Alegre : HCPA; UFRGS, Escola de Enfermagem, 2007.

1 CD-ROM : il. color. ISBN: 978-85-87582-27-0

Evento realizado no Anfiteatro Carlos César de Albuquerque, com cursos na Escola de Enfermagem e no HCPA.

Evento conhecido, em suas edições anteriores, como: Semana de Enfermagem do HCPA.

1. Enfermagem. 2. Promoção da saúde. 3. Educação em enfermagem. I. Hospital de Clínicas de Porto Alegre. Grupo de Enfermagem. II. Universidade Federal do Rio Grande do Sul. Escola de Enfermagem. III. Associação Brasileira de Enfermagem – RS. IV. Issi, Helena Becker. V. Semana de Enfermagem do HCPA. VI. Título. VII. Título: Resumos da Semana de Enfermagem. LHSN – 001.300 NLM – W 3

Catálogo pela Biblioteca da Escola de Enfermagem.

---

---

ESTUDO DE CASO: INTOLERÂNCIA À ATIVIDADE EM PACIENTE ADULTO COM DOR  
TORÁCICA

*Ana Valéria Furquim Gonçalves(1)*

*Nátali Pedroso Rodrigues(2)*

*Kelly Cristina Milioni(3)*

*Lurdes Busin(4)*

*Agnes Olschowsky(5)*

*Simone Schenatto(6)*

*1. Enfermeira do Serviço de Emergência do Hospital de Clínicas de Porto Alegre*

*2. Acadêmica do 6º semestre de Enfermagem da UFRGS*

*3. Acadêmica do 8º semestre de Enfermagem da UFRGS*

*4. Professora Chefe do Serviço de Enfermagem em Emergência do HCPA*

*5. Professora Doutora Assessora do Serviço de Enfermagem em Emergência HCPA*

*6. Enfermeira Chefe da Unidade de Enfermagem em Emergência do HCPA*

### **RESUMO**

**INTRODUÇÃO:** Diariamente inúmeros pacientes procuram nosso serviço com queixa de dor torácica. No primeiro trimestre de 2006 totalizaram 138 pacientes admitidos na Unidade Vascular do Serviço de Emergência (SE) do Hospital de Clínicas de Porto Alegre – HCPA, com diagnóstico de Angina. Anteriormente a principal ênfase no atendimento a estes pacientes, era diagnosticar Infarto Agudo do Miocárdio (IAM), atualmente o enfoque desviou-se da avaliação diagnóstica para a prognóstica. A Síndrome Coronariana Aguda - IAM e Angina Instável é responsável por um terço das causas de dor torácica. **OBJETIVO:** Discutir e avaliar o Diagnóstico de Enfermagem Intolerância à Atividade sob a ótica do paciente adulto que chega no SE. **METODOLOGIA:** Estudo de Caso elaborado no Serviço de Emergência do HCPA, onde realizou-se coleta de dados através da análise do prontuário no período de agosto de 2006, além de pesquisa bibliográfica. **DISCUSSÃO:** Mulher branca, 73 anos, buscou atendimento na Emergência em agosto de 2006, com queixa principal de dor torácica, apresentando doenças prévias como: cardiopatia isquêmica, infarto agudo do miocárdio recente, diabetes mellitus e hipertensão arterial sistêmica. Inicialmente foi realizado eletrocardiograma e encaminhada à Unidade Vascular, onde foram elaborados os seguintes Diagnósticos de Enfermagem: Conforto Alterado relacionado ao distúrbio vascular; Nutrição Desequilibrada: menos que as necessidades corporais, relacionada à absorção diminuída de nutrientes e Síndrome de Déficit de auto-cuidado, relacionado a atividade neuromuscular prejudicada. Cabe salientar que o Diagnóstico de Enfermagem seve como base para a seleção de resultados e intervenções de enfermagem. **CONSIDERAÇÕES:** Faz-se necessário a constante discussão e avaliação quanto à aplicabilidade dos Diagnósticos de Enfermagem na prática. Observamos que os mesmos ainda são elaborados mediante a patologia, seguindo um modelo biomédico, sendo um desafio resgatar uma assistência de enfermagem centrada na compreensão da situação de saúde do indivíduo, não apenas como um corpo biológico, mas sim, na sua integralidade.